



Foto: Adrián Perdomo.

**LA CRISIS DE LA VIVIENDA
SE AGRAVA EN LA ISLA**
No se construye para residentes, aumenta la ocupación por necesidad y se dispara el mercado vacacional [Pág. 4]

Batalla política: una encuesta concluye que CC perdería el Cabildo

El sondeo estima una caída de 1.700 votos para Coalición, con el PSOE como primera fuerza

Un nuevo partido insularista liderado por Óscar Noda obtendría dos consejeros [Pág. 2]



ENTREVISTA 10
Alfredo Villalba: “En Haría hay que alejar los fantasmas del conflicto”

ECONOMÍA 18
Cortapisas a la pesca submarina
Los pescadores esgrimen estudios y critican el rechazo

MEDIO AMBIENTE 30
Explosión de color en Lanzarote
Matías Hernández divulga la belleza de la flora nativa isleña

SOCIEDAD 24
Manolo de la Hoz y el compromiso: voces que compartieron el camino



WOOD STORE
MADERAS & COCINAS
Faycan

Cocinas · Armarios · Tableros · Tarimas · Corte y Canteo

wood-store.es



Oswaldo Betancort, presidente del Cabildo. Fotos: Adriel Perdomo.



Consejeros del grupo socialista del Cabildo. Foto: Cedida.

El mandato en el Cabildo quema etapas y CC no se consolida como fuerza líder

Una encuesta apunta a que Coalición perdería las elecciones, que ganaría el PSOE, y que un partido insularista liderado por Noda sacaría dos consejeros

M. RIVEIRO

La encuesta que vale es la de las urnas. Eso es lo que dice el manual básico de comunicación de los partidos políticos. Todavía quedan algo más de dos años hasta las próximas elecciones, pero los sondeos empiezan ya a marcar tendencias. Sirven para evaluar el impacto de las acciones del gobierno en la percepción de la ciudadanía y a calibrar las expectativas de la oposición. Una encuesta sobre el Cabildo de Lanzarote concluye que Coalición Canaria no logra consolidarse como fuerza hegemónica y perdería las elecciones.

Oswaldo Betancort cuenta con un claro viento de cola, las arcas a rebosar, dopadas con el aumento del reparto de la tarta del IGIC (casi 66 millones de euros), unos presupuestos de récord de más de 209 millones de euros para 2025 y una composición del pleno con contadas voces críticas tras el harakiri de los partidos a la izquierda del PSOE, que acudieron divididos en los últimos comicios y ese espacio político se ha quedado sin representación.

Sin embargo, una encuesta apunta a un retroceso de 3,23 puntos porcentuales de Coalición Canaria en el Cabildo, quedándose en el 26,3 por ciento, lo que le haría perder la primera posición, que se premia con la presidencia. Esta caída se traduciría en unos 1.711 votos menos, para un total de 12.679, y siete consejeros en vez de los ocho actuales.

La formación nacionalista sufriría la fuga de más del 17 por ciento de sus votantes y solo sería la primera opción para los mayores de 55 años. De los tres grandes partidos, es el que menos fideliza a sus electores (82 de cada 100), por detrás de PSOE (86 de cada 100) y PP (92 de cada 100).

El sondeo, elaborado por la empresa especializada Celeste-

Tel, muestra que el PSOE, pese a perder casi un punto porcentual de respaldo, quedarse con el 28,4 por ciento de apoyos y 13.703 votos, le sacaría más de un millar de papeletas a Coalición. El Partido Socialista sería la opción mayoritaria para los electores entre los 18 y los 54 años. Tras el apretado final de la noche electoral del 28 de mayo de 2023, con solo 69 votos de diferencia, esta encuesta apunta a un cierto colchón para los socialistas, que también obtendrían siete consejeros —uno menos que ahora— pero recuperarían el bastón de mando.

Otra tendencia de la encuesta, a la que ha tenido acceso *Diario de Lanzarote*, es la que marca un ascenso del Partido Popular, que pasaría de 8.531 votos a 9.719 papeletas, del 17,5 por

ciento de apoyo al 20,2 por ciento, y de cuatro a cinco consejeros. La recogida de muestras para la investigación sociológica se efectuó en la recta final de 2024, con Jacobo Medina como líder popular en el Cabildo, antes de que Ástrid Pérez le degradase quitándole la vicepresidencia de la institución insular y, poco después, la secretaria general del partido.

El insularismo

La encuesta plantea un escenario político que tiene altas probabilidades de materializarse en el próximo ciclo electoral: la irrupción de una nueva fuerza netamente insularista en Lanzarote. Tras obtener mayoría absoluta en las pasadas elecciones municipales en Yaiza, y de liderar una candidatura al Ca-

bildo en alianza con Nueva Canarias, Óscar Noda siempre ha dejado la puerta abierta a promover una organización propia con implantación en el resto de municipios.

Casi un 60 por ciento de los encuestados consideran que un partido insularista, “cien por cien de Lanzarote”, puede defender mejor los intereses de la Isla. Una fuerza de esas características, liderada por el actual alcalde de Yaiza, conseguiría 3.775 votos, el 7,8 por ciento del total, y dos consejeros. Se convertiría así, de forma directa, en la cuarta fuerza política insular.

Noda cuenta, en principio, con una sólida base electoral en Yaiza, que le llevó a superar los 2.100 votos en las pasadas elecciones municipales. Aunque la traducción a escala insular nunca es automática, la sensación de que existe un nicho electoral vacío se detecta, también en el estudio sociológico. Son los más jóvenes, la franja de edad entre los 18 y 34 años, quienes más lo manifiestan, por encima del 66 por ciento. En el rango entre los 35 y 54 años casi un 62 por ciento también considera que un partido insularista sería una he-

SEGURIDAD, SANIDAD Y VIVIENDA

Los principales problemas para la ciudadanía son la seguridad (11,2%), la sanidad (10,8%), el desempleo (10%) y la vivienda (7,6%). La gestión política la ven como el principal problema el 6,4% de los encuestados. El agua y los cortes de suministro suman un 5,2%. Se entrevistó a 250 personas en el último trimestre de 2024, con un nivel de confianza del sondeo del 95,4%.

Un sondeo estima que CC perdería más de 1.700 votos respecto a 2023

DiariodeLanzarote

Teléfono/Fax: 828 081 655 - Móvil: 606 84 58 86
info@diariodelanzarote.com
publicidad@diariodelanzarote.com

EDITA: SIROCO INFORMACIÓN SL. Depósito Legal: GC 93-2013. DIRECTOR: Manuel Riveiro. GERENCIA: Rafael Fuentes. REDACCIÓN Y COLABORADORES: Saúl García, María José Lahora, Rubén Montelongo, Eloy Vera, Mario Ferrer, Rubén Betancort, Myriam Ybot, María Valerón, Itziar Fernández, César-Javier Palacios, Juan Manuel Bethencourt y Nora Ferrer. FOTOGRAFÍA: Adriel Perdomo y Carlos de Saá. DISEÑO Y MAQUETACIÓN: Ana G. Sagredo.

No está permitida la reproducción total o parcial de los contenidos e imágenes incluidas en esta publicación sin permiso por escrito del editor.



Óscar Noda, alcalde de Yaiza y consejero en el Cabildo.

ramienta política positiva para los intereses de Lanzarote.

Las incógnitas

Del resto de partidos, Nueva Canarias mantendría representación, aun en el escenario de que Noda articulase un proyecto con su sello a escala insular. La encuesta le da a NC unos 2.918 votos, el 6,1 por ciento del to-

tal, y un consejero. Así, perdería más de 1.400 votos, un 2,89 por ciento de apoyos y un acta en el salón de plenos. No obstante, las circunstancias no son las más propicias para el partido que lidera en Lanzarote el diputado Yoné Caraballo. En la práctica, no controla a ninguno de los dos consejeros del Cabildo: Noda siempre ha desempe-

ñado el papel de líder de Unidos por Yaiza (UPY) en la alianza con NC, y Armando Santana, que fue durante años el hombre de Román Rodríguez en Lanzarote, terminó mal con el partido.

La otra alianza de Nueva Canarias en las pasadas elecciones, con el Movimiento Renovador de Tinajo (MRT) de Antonio Morales, no ha signi-

Casi un 60% considera que un partido insularista defiende mejor a Lanzarote

ficado mayor presencia real de la organización canarista. En el otro lado de la balanza, un concejal de NC, Marcos Lemes, gobierna en Haría. Y otro edil, Fernando Jiménez, en Tegui-se, hace labores de oposición. La presencia de Caraballo en el Parlamento, potenciada a través de las redes sociales, y el lanzamiento de propuestas en municipios como Arrecife, en los que no están dentro del Ayuntamiento, busca compensar el desequilibrio que supone el déficit de representantes públicos con obediencia al partido.

Vox y la izquierda

El sondeo de Celeste-Tel indica un cierto desgaste de Vox, que dispone de un consejero en la Corporación insular desde las pasadas elecciones, Óscar Pérez. Antes de aterrizar en Vox,

lideró una agrupación electoral en San Bartolomé y mantuvo durante cierto tiempo una alianza con Coalición Canaria. El partido de extrema derecha acusaría desgaste en el Cabildo, pero mantendría el consejero con 2.809 votos, el 5,8 por ciento del total. Se dejaría menos de medio punto y sus votantes perdidos se dirigirían fundamentalmente al PP.

Uno de los grandes interrogantes es qué sucederá con los partidos de izquierda. En las pasadas elecciones, esa alternativa acudió fragmentada en tres opciones: Podemos, Lanzarote en Pie y Drago. Juntos superaron los 4.000 votos el Cabildo, un millar más que Vox y cerca de Nueva Canarias. No sirvieron para nada porque ninguno obtuvo representación. En estos casi dos años de mandato, la presencia pública de esas tres fuerzas se ha apagado en Lanzarote. Más allá de que la formación morada mantiene un concejal en Tías, Nicolás Saavedra, no se han apreciado signos de una posible refundación de ese espacio político, que llegó a contar con hasta cinco consejeros: tres de Podemos y dos de Somos.

**Atendemos
pedidos por
WhatsApp:
722 763 504**



**SUMINISTRO DE MATERIAL ELÉCTRICO
EQUIPAMIENTO Y MAQUINARIA DE HOSTELERÍA**

C/ Escotilla, 30-32 - Arrecife
Tel.: 928 80 14 40
info@electrisolcanarias.com

**HORARIO ININTERRUMPIDO
DE LUNES A VIERNES, DE 7.30 A 17.00 h.**
SÁBADOS, DE 9.00 A 13.00 h.



Una de las casas del complejo Club del Rey en Costa Teguise. Fotos: Adriel Perdomo.

El problema de la vivienda se enquistaba: la tormenta perfecta

En la Isla no se construyen viviendas, cada vez se pasan más al mercado vacacional y sigue aumentando el turismo, la oferta comercial y la población sin que se tomen decisiones

SAÚL GARCÍA

Todo está en contra del mercado de la vivienda en Lanzarote. Es el mayor problema que existe en la Isla, o al menos así lo perciben los ciudadanos. La última Encuesta de temas insulares del Cabildo de Lanzarote revela que es la principal preocupación, con mucha diferencia respecto al resto de problemas. Entre las causas aparecen la elevada oferta de pisos dedicados al alquiler turístico (mencionada por el 57 por ciento) y la falta de oferta en general para alquiler (43 por ciento).

Dentro de este problema, tiene un especial protagonismo el coste de los alquileres. La percepción predominante es que los precios “están subiendo mucho”. Así lo mencionan dos de cada tres entrevistados.

No es solo una percepción. En Arrecife, el precio del alquiler no ha dejado de subir. Duran-

te el año 2022 aumentó un 30 por ciento, según las cifras del portal Idealista, recogidas por el Centro de Datos del Cabildo. Al finalizar ese año, el precio medio estaba en diez euros el metro cuadrado, pero ha seguido subiendo. En febrero de este año, el coste medio del metro cuadrado se situaba en 13,1 euros, su máximo histórico. De 7,8 euros en enero de 2022 a sumar 5,3 euros más en solo tres años.

Con el precio de venta ha pasado algo similar. Se sitúa en 2.655 euros el metro cuadrado en la Isla, con diferencias notables entre los municipios: de los 1.927 euros en Arrecife a los 3.566 en Yaiza o 3.622 en Tías, pasando por los 2.593 de Teguise. En España, el precio medio está en 2.271 y en Canarias, un poco más caro: 2.922 euros el metro cuadrado. En los últimos cuatro años, desde enero de 2021, el precio medio de ven-

ta ha crecido en un 40 por ciento, pasando de 1.878 euros a los 2.655 euros por metro cuadrado actuales.

La carencia de vivienda, el aumento del turismo, el crecimiento poblacional e incluso la creación de empleo son una bomba de relojería. El año 2024 marcó el récord de turistas en Lanzarote, con 3,2 millones de personas, a las que hay que sumar 600.000 cruceristas que atracaron en el Muelle de Los Mármol. El desempleo ha dejado de ser un problema por la alta ocupación turística y el gran aumento de la oferta comercial. Otra cosa son los salarios, que siguen a la cola respecto a la media española y la inflación. Los índices de pobreza también siguen entre los más altos del país. La tormenta perfecta para el problema de la vivienda.

Aumentan los servicios y hace falta mano de obra. Es una

bola que no para de crecer. Según el censo anual de población publicado por el Instituto Nacional de Estadística, Arrecife es la segunda ciudad española en la que más creció la población, proporcionalmente, durante el último año: el 5,1 por ciento, solo por detrás de Torrevieja (Alicante).

Todo crece menos la oferta de vivienda. Ya hay casi 10.000 viviendas vacacionales, según el Registro del Gobierno de Canarias, cerca de 5.000 más que hace cuatro años, y la mitad de ellas incorporadas en el último año y medio. Según otra es-

“Los pilares, como el techo y los alimentos, se han puesto por las nubes”

tadística del Centro de Datos, que recoge la evolución de este tipo de oferta turística, en estos últimos cuatro años el aumento es de 17.000 plazas, lo que quiere decir que, si estuvieran esas casas en el mercado de larga estancia, podrían alojar a ese número de personas. Las viviendas vacacionales suponen ya dos tercios de la oferta turística total de la Isla.

Oferta

Un paseo virtual por el portal Idealista permite comprobar la escasa oferta de alquiler y los altos precios de compra. Solo hay once alquileres por debajo de mil euros en toda la Isla. Lo más barato son dos casas en Arrecife y una en Soo por 700 euros, y después se pasa a rondar los 900 euros en Playa Blanca, Mácher, Haría, Costa Teguise, Puerto del Carmen y tres en la capital. En todos se piden ciertas condiciones: “solo bue-

nos trabajos”, “solo para empresas”, “certificado de inquilino no moroso...”. El resto son de 1.100 o 1.200 euros, por ejemplo, por 30 metros cuadrados en Famara o en zonas turísticas, hasta los 2.200 de un piso en Tinajo. En total: solo 49 anuncios de alquiler en toda la Isla y ninguno por menos de 700 euros.

La opción de comprar no es mucho mejor. Hay más ofertas pero lo más barato tiene truco. Se anuncian como “oportunidad solo para inversores”, lo que significa que la casa está ocupada, tiene inquilino con contrato en vigor, está inhabitable o tiene algún otro problema. Así son todos los anuncios que rondan los 100.000 euros en ese portal, y muchos de ellos van acompañados de frases como “el activo se encuentra ocupado por persona sin justo título”, “no se puede visitar”, o “el inmueble se transmite arrendado a tercero y con un posible derecho de éste a la adquisición preferente del mismo”. Hay otros que revelan por sí solos cómo está el mercado: “Se vende derecho de vuelo de dos viviendas de unos 100 metros cada una, con futura posibilidad de construir una tercera planta. Precio: 80.000 euros”.

En el resto de ofertas hay casas de 47 metros cuadrados en Argana Alta por 127.000 euros, o de 34 en Órzola por 130.000. En Puerto del Carmen lo más barato es por 135.000 por un apartamento de 25 metros. La mayor parte de la oferta se concentra en esta zona turística y en Arrecife.

Número

En el año 2021, el último año del que hay estadística, había en Lanzarote 79.092 viviendas, solo diez mil más que veinte años antes. Entre 1991 y 2001, en solo una década, se pasó de 30.000 a casi 70.000. En los últimos años apenas ha crecido el número de viviendas pero sí la población. En Arrecife el número de casas ha aumentado en seis mil en los últimos veinte años, pero es que en Tías y en Tinajo había menos viviendas en 2021 que en 2001, según el Censo de Población y viviendas del INE. Esa misma estadística del mismo año revelaba que una de cada cuatro viviendas de la Isla estaba vacía, más de 20.000 en total, 3.000 de ellas en Arrecife.

Frente a estos datos sigue habiendo 2.300 familias en lista de espera como solicitantes de vivienda pública ante la Consejería de Vivienda del Gobierno de Canarias, una cifra que no deja de crecer y que se topa con otra realidad: en los 22 primeros años de este siglo se han asignado a personas inscritas en



El salón de una de las viviendas ocupadas en el complejo Club del Rey.

el Registro público de demandantes de vivienda protegida, en toda Canarias, no en Lanzarote, solo 112 viviendas. En España, el parque de vivienda social se sitúa en el 2,5 por ciento respecto al total de viviendas. En Europa la cifra es del 9,3 por ciento. En Canarias no llega al uno por ciento.

Ante esta situación se está optando por soluciones para parchear. En 2024 el Colegio de Arquitectos de Lanzarote visó 67 proyectos de cambios de uso de locales, garajes, almacenes u oficinas para convertir en viviendas, a los que hay que sumar los que se han solicitado y no se han comenzado y los que se han hecho sin permiso. El Ayuntamiento de Arrecife reconoce que también se están pidiendo muchas licencias de segregación, para convertir en varias viviendas lo que antes era una sola.

Informe

El Diputado del Común realizó en 2023 el informe ‘La situación de la vivienda en Canarias desde una perspectiva social’ en el que se hablaba ya de un “contexto social y económico de enorme dificultad que precisa de una acción política comprometida, consensuada y con participación de todos los agentes sociales”.

Nada de eso ha ocurrido. El propio informe revela cómo cada año ha ido a peor ya que “las quejas recibidas son un reflejo de las dificultades sociales que aquejan a quienes más precisan de la protección social”. Esas quejas se centran en los desahucios, pero también en demoras a las ayudas al alquiler o en la escasez del parque público. El informe podría firmarse de nuevo dos años después, pero agravado. Basta leer algunos pasajes para ver que el problema no está en el diagnóstico, sino en el tratamiento: “La realidad obliga a redefinir las estrategias de intervención pública más adecuadas para responder a uno de los principales retos sociales, con una especial incidencia sobre las situaciones de mayor vulnerabilidad”, afirmaba el informe. “Estos datos invitan a la reflexión, y a la acción inmediata, pues resulta inaplazable la puesta en marcha de una política de vivienda en Canarias, verdaderamente efectiva, que garantice el derecho de acceso a una vivienda digna a toda la población, y especialmente a los sectores más vulnerables”.

Acciones

En cuanto a acciones políticas, muchos comunicados y pocas cosas concretas: anuncios de suelo en el Plan General de

Arrecife, aún no aprobado, para construir viviendas, cesiones de suelo, compra de casas en Playa Blanca para alquiler social en Playa Blanca y quejas de la oposición: parches a medio o largo plazo, pero ninguna solución inmediata.

Todos hablan de la vivienda. El nuevo secretario insular de CCOO, Alejandro Domínguez, en su primera entrevista en la *Cadena SER* dijo que sus principales objetivos iban a ser “luchar por políticas sociales y el acceso a la vivienda para personas trabajadoras”. César Reyes, secretario insular de UGT, reconoce que hay ofertas de trabajo que no se han cubierto porque los trabajadores vienen de fuera y no encuentran casa. Señala que hay un hotel de Puerto del Carmen que ha empezado su rehabilitación integral y ante la falta de mano de obra en la Isla en la construcción, la afronta con empresas de fuera cuyos trabajadores se alojan en el propio hotel mientras hacen la reforma porque no hay otra opción.

Susana Pérez, gerente de la patronal turística Asolan, dice que la falta de vivienda es “un hándicap que dificulta encontrar empleo” en todos los sectores económicos, no solo en el turístico, e incluso en el empleo público. Pedro Viera, director in-

sular del Gobierno, reconoce que, de forma general, la escasez y la carestía de la vivienda es algo que plantea el personal de la Seguridad Social, de las fuerzas y cuerpos de seguridad o de otros organismos. “Sobre todo, la carestía”, dice, porque al final los funcionarios acaban consiguiendo vivienda. Señala que no le consta que se haya renunciado a una plaza por este motivo. Ahora se tienen que incorporar 50 policías nuevos “y vamos a ver”.

Funcionarios o profesores se pasan las viviendas unos a otros: los que se van a los que llegan. Carmen Pellón, directora insular de Educación del Gobierno canario, también dice que no le consta que se esté dejando de incorporar gente al puesto de trabajo por este motivo.

Emergencia

Elsa Betancort, de la Plataforma por la vivienda en Lanzarote, dice que “Lanzarote está en una verdadera emergencia”. “Los pilares más importantes, como el techo y los alimentos, se han puesto por las nubes”. “Si tienes que pagar una casa, incluso con un sueldo de 1.600 euros no llegas a final de mes”. Señala que comprar una vivienda se ha tornado “imposible” también para una familia con dos nóminas y dice que hay muchas gente viviendo de “mala manera”, en infraviviendas, ocupando, en garajes, compartiendo piso entre varias familias... “Lo que más vergüenza me da es que fuimos a hablar con el director de Vivienda del Gobierno de Canarias y nos dijo que no podía hacer nada, porque si no se construye no hay solución”. Betancort advierte de una próxima “avalancha de desahucios” en los próximos meses. “Esto nos afecta a todos”, resume.

Para la gente que llega a la Isla y no tiene ningún contacto, la situación es muy complicada. Maite (nombre ficticio), es argentina y ha vivido antes en otras partes de España “y en todas pasa lo mismo”, señala. Llegó a la Isla a pasar un mes pero decidió quedarse un año más, trabaja *online* y lo puede hacer. Primero estuvo pagando 700 euros al mes durante tres meses por una habitación en Costa Teguise y estuvo buscando casa “pero te piden hasta el certificado futuro de defunción”, señala con sorna: tres meses de garantía, nómina y sin mascotas. No funcionó la búsqueda por portales web ni por agencias. Acabó conociendo a una señora mayor con la que comparte piso. “A las dos nos sirve”, dice: “Final feliz”.



Anuncios de una inmobiliaria. Foto: Diario de Lanzarote.

En Arrecife, el precio del alquiler no ha dejado de subir en los últimos años

Club del Rey: más de 300 personas en infraviviendas en Costa Teguise

Esta urbanización es el síntoma más claro de la situación de la vivienda en Lanzarote: “No hay día que no llegue alguien preguntando si hay casas vacías”

SAÚL GARCÍA

Son 95 casas, toda numeradas y todas ocupadas. Unas más acabadas que otras. La urbanización Club del Rey se ha convertido en el único reducto al que pueden aspirar más de 300 personas para encontrar una vivienda en la Isla. No es el único pero sí el más grande. Estuvieron los apartamentos Senator, la urbanización en el plan parcial Playa Blanca y sigue habitada aún otra junto al Faro de Pechiguera. Son los síntomas de un problema: el de la falta y la carestía de la vivienda. Y Club del Rey es el ejemplo más claro.

Hay personas, pocas, que llevan más de 15 años ahí, pero la mayoría llegó a partir de 2022. Las casas se han acondicionado, han puesto puertas, ventanas, rejas, suelos, fosas sépticas, placas o paneles solares y depósitos de agua... La gran mayoría de sus habitantes son trabajadores. Por la mañana apenas se ve a nadie. Y hay muchos menores. Algunos calculan que cerca de 50 y otros dicen que unos 80. Esas familias no quieren hablar. Entre ellos hay seis bebés de menos de un año.

La hija de Miguel Gil nació el 8 de febrero. Gil preside la ONG Esperanza y Vida y vive en una de esas casas. “No me lo esperaba, claro”, dice, pero no le ha quedado otra opción. Miguel vendió su coche en la pandemia para comprar alimentos para familias necesitadas y dice que ha pagado billetes de avión a personas para que vuelvan a sus países. Trabaja en un hotel y aporta parte de su sueldo a la ONG, con la que recoge alimentos de los hoteles para su reparto. Y ahora él mismo está en esta situación. Dice que “estaría bien que vinieran los servicios sociales y vieran la situación que hay aquí”. Hay incluso varias familias compartiendo una misma casa.

Recientemente, la propiedad de la urbanización, abandonada hace 25 años, ha presentado un escrito para tomar posesión de los inmuebles. A algunos moradores de esas casas se les ha citado en el Juzgado de Paz de Teguise para que contesten. Señala Miguel que el abogado les ha aconsejado que no comenten



Imagen general de la urbanización. Fotos: Adriel Perdomo.

nada sobre este procedimiento, pero todo indica que va para largo porque el Ayuntamiento tendrá que elaborar un informe de vulnerabilidad y el Juzgado correspondiente deberá identificar a cada uno de los ocupantes de las casas.

Miguel asegura que hace unos meses la urbanización estaba en peor estado, que llegaban camiones a dejar escombros y que se han marchado de allí personas conflictivas. Dice que hay que dejar las zonas limpias “por higiene y por imagen”. Señala que hay trabajadores de la construcción, del sector turístico,

autónomos y hasta “unos ingleses”, además de otras personas de muchas nacionalidades distintas.

En Costa Teguise, ante la falta de vivienda, también ha crecido la modalidad de residencia en caravanas o en furgonetas. Muchas de ellas aparcen junto al Colegio Internacional o en el aparcamiento del Aquapark. “La situación está cada vez más complicada”, asegura Gil, que dice conocer, a través de la ONG, hasta cinco familias buscando casa porque les quieren echar para ponerlas como vacacionales “siempre con la excu-

sa de que es para un familiar”. También asegura que hay personas viviendo en Arrecife en un garaje en una calle céntrica y una madre con dos niños pequeños a la que le alquilan solo una habitación en una casa compartida para todos por 600 euros.

“No es que no queramos pagar, es que no se puede pagar 600, 700 y hasta 1.000 por habitaciones, se están pasando y esto hay que regularlo”, apunta. Miguel cree que llegar a Club del Rey “es la última solución” porque “nadie quiere estar aquí”. “Aquí estamos por necesidad, ni por gusto ni por negocio”.

Cree que la situación se va a complicar aún más porque cada día llega gente a la urbanización preguntando si hay sitio, buscando casa. Gil dice que hay que tomar varias medidas: proteger a los propietarios para que alquilen con garantías, limitar la vivienda vacacional, que el Estado negocie con los bancos para poner sus casas en el mercado y aplicar un bono social.

Huyendo

Pedro (nombre ficticio) es colombiano, tiene 38 años y vive en otra de esas casas desde hace ocho meses, con su mujer y dos hijos menores de edad. Llegó a Lanzarote hace un año huyendo de la violencia en Colombia. Era técnico electricista y ahora ejerce, de forma esporádica, como ayudante de obra pero, no tiene permiso de trabajo.

Conocía a varias personas en la Isla pero no ha habido manera de encontrar casa. Ha estado buscando una habitación, ni siquiera una casa, para compartir, en la que poder meterse los cuatro. Dice que no le dejaron empadronarse en esta urbanización y ha tenido que hacerlo en casa



Miguel Gil.

“Estaría bien que vinieran los servicios sociales y vieran la situación que hay”

de un amigo. Dice que a él no le han notificado nada. “Aquí hay gente de bien, gracias a Dios, viene uno huyendo de la violencia y se encuentra aquí en estas condiciones que dan lugar a que a uno lo juzguen mal y cada familia es un caso distinto”, apunta.

Señala que no se está mal del todo pero que “las casas no son dignas para vivir”. Perteneció a un grupo de mensajería donde la gente busca y ofrece casa pero dice que hay muchos intentos de estafa. “Lo único que queremos es trabajar y salir adelante”.

Como él, Wolfgang Amadeo huyó de los paramilitares. En Colombia tenía una finca de 240 hectáreas y soñaba con tener cerdos y vacas, pero no fue posible. “Por un día no conocí la peseta”, señala, sobre la fecha en que llegó a Lanzarote, hace 24 años. No para de hablar. Permite la entrada en su casa, donde ha plantado malva, café, tomates, yuca y aloe. Llegó a la urbanización en agosto de 2022, “de los primeros”, dice.

Tiene 78 años, una ayuda de 480 euros y unos ahorros, pero vio cómo estaba el mercado de la vivienda y que las ca-



Wolfgang Amadeo, en la cocina de su casa.

sas estaban vacías y se presentó en el Ayuntamiento: “Vengo a convertirme en okupa”, dijo. Le contestaron que para eso no hacía falta avisar, pero dejó recado de su vivienda y le empadronaron.

Ha puesto una verja, puso cristales en los muros para que no entre nadie, tiene un camión

que le regalaron y ha acondicionado toda la casa con cosas que tiran los hoteles o las obras: azulejos, muebles, etc. Hasta frigorífico.

“Esto lo he puesto yo habitable con mis manos porque al principio estaba horroroso, pero ahora ya no”. También coincide en que no hay día que no lle-

gue alguien preguntando si hay casas vacías “y los que no vienen por vergüenza”. Tiene una hija en Madrid y dos en Estados Unidos que le dicen que se vaya para allá, pero cree que ya es tarde para eso y no sabe hablar inglés. Se pregunta dónde se van a meter 300 personas si les echan. “Si es que no hay casas ni pagando”. “Lo que hay es mucha incertidumbre y la gente está rezando para que no nos echen”, señala.

Coches

A la salida de la urbanización aparca un hombre que también vive ahí desde hace dos años. Dice que algunos alegan que hay gente en esas casas que tiene coches buenos. “Claro, porque vivían en una casa de alquiler, les han echado y no encuentran nada, son trabajadores como cualquiera”. “No se puede pagar 800 euros por una casa, no te queda más remedio que este”, señala, y hace una reflexión: “Yo veo a los pájaros que hacen su nido y a las hormigas que hacen su casa, y nosotros que se supone que somos más evolucionados no tenemos casa. ¿Cómo es posible?”

“La situación de la vivienda está cada vez más complicada”, asegura Miguel

¡EN HOSPITALES PARQUE TENEMOS NUEVA APP!

Pide tu cita sin esperas.

Disponible para descargar en Apple Store y Play Store.



HOSPITALES PARQUE



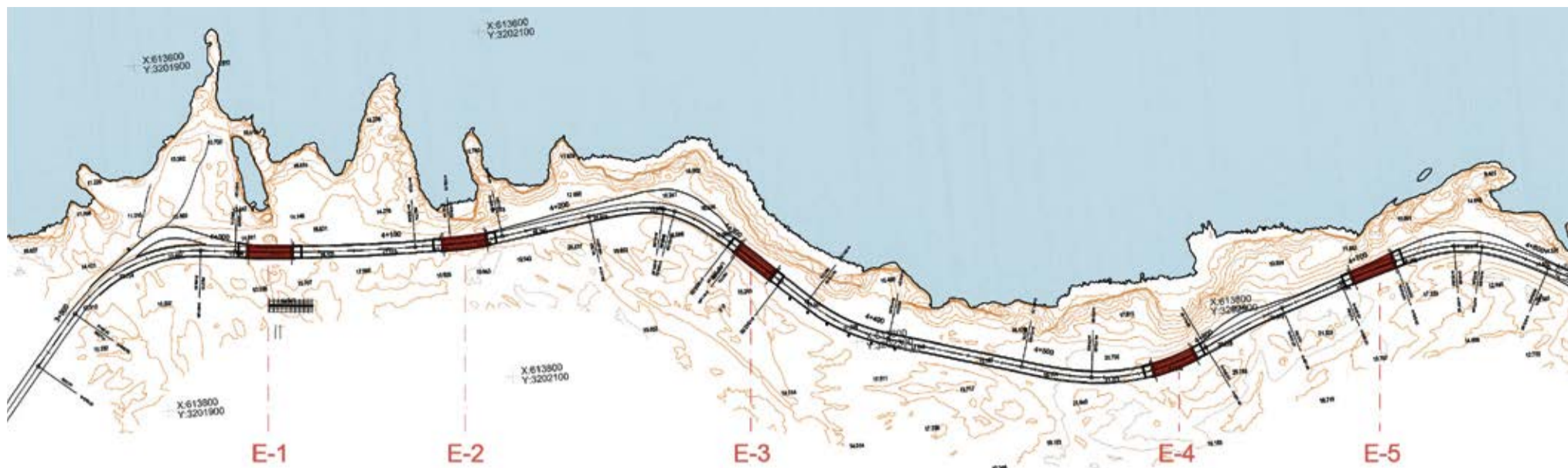

Infografía del proyecto que refleja las seis estructuras que se colocarán.

La carretera de Los Hervideros tendrá seis puentes y costará 8,5 millones

Se construirán seis estructuras en un tramo de un kilómetro y se descarta hacer una pasarela peatonal

SAÚL GARCÍA

Al final serán seis las estructuras que se van a colocar en la carretera LZ-703, la carretera de Los Hervideros, en un tramo de un kilómetro, el que va desde el punto kilométrico 4.030, donde estaría la primera estructura, hasta el punto 5.050, donde iría la sexta. Las otras estructuras van en los puntos 4.150; 4.333; 4.590 y 4.710.

Son los puntos que han sufrido ya erosión o bien “han sido identificados con un elevado potencial de erosión”. Adicionalmente, como obra complementaria se incluye la demolición del muro de mampostería situado en el punto kilométrico 4.030.

El proyecto se decanta por la llamaba Alternativa 3B que se considera la alternativa técnicamente más viable y que mejor se adapta a los objetivos marcados “atendiendo a la petición del Cabildo de Lanzarote de reabrir la vía LZ-703 al tráfico rodado”.

Esa alternativa, de forma muy resumida, consiste en sustituir los tramos de carretera afectados por “una estructura de puente (losa de hormigón armado ejecutada *in situ*) donde se mantenga la rasante actual, utilizando luces que permitan alejarse lo suficiente de la zona afectada y cimentación para ambos estribos consistente en una cimentación profunda formada por una pantalla de micropilotes”.

Aunque en un principio se bajó hacer una pasarela peatonal, ahora se descarta esta alternativa “debido a los posibles impactos paisajísticos, así como por los que se pueden generar por el tráfico de visitantes”. “Debido a la importancia del entorno paisajístico y al valor de la carretera, mérito de César Manrique, no puede haber alteraciones ni morfológicas ni estéticas de la zona”, dice la Memoria del proyecto.

El presupuesto base de licitación de las obras será, finalmente, de 8,5 millones de euros. El presupuesto de ejecución mate-

rial es de 6,6 millones, pero después hay que sumar un 13 por ciento de gastos generales y el seis por ciento de beneficio industrial, que son algo más de 400.000 euros.

De ese presupuesto de ejecución detallado, la mayor parte, casi seis millones, corresponde a las explanaciones, los firmes, la señalización, desvíos de tráfico, integración ambiental, los residuos, etc.

Se estima un plazo de ejecución para las obras de 20 meses. El proyecto, de todas formas, aún no ha salido a licitación y

por tanto, tampoco se ha adjudicado. Este es un proceso que puede llegar a demorarse incluso un año más.

Hay que recordar que en el mes de febrero de 2021 se pro-

Se estima un plazo de ejecución para las obras de 20 meses, según el proyecto

dujo un hundimiento del terreno, un gran socavón en el punto kilométrico 4.030, y que después se ha detectado que hay riesgo en otros puntos kilométricos cercanos a la costa. Desde esa fecha, la carretera está cerrada al tráfico.

El proyecto incluye un estudio sobre la incidencia del cambio climático, que concluye que los posibles riesgos, como una subida potencial del nivel del mar o regresión costera, entre otros, “asociados a la incidencia de los factores del cambio climático sobre la infraestructura son admisibles en función de su seve-

OTRAS ALTERNATIVAS

En la Memoria del proyecto que encargó el Cabildo se proponían varias alternativas. Después de evaluarlas, consideran que hay dos opciones que podrían contribuir a solucionar los problemas detectados en la vía, si bien dado que implican “acciones completamente diferentes, seleccionar una u otra, depende de otros condicionantes y decisiones que escapan al alcance de este documento”, dice el texto de la Memoria.

El documento reconoce que la vía no es imprescindible para que exista conexión con el núcleo de El Golfo. “Si lo que se pretende es abrir de

nuevo la vía al tráfico rodado, la opción mejor valorada sería la de intervenir en los tramos de carretera que presentan afección, sustituyendo el tramo de carretera afectado por una estructura de puente (losa de hormigón armado ejecutada ‘in situ’) con mantenimiento de la rasante actual”, se señala en el proyecto. “Sin embargo -continúa- no se puede obviar que uno de los atractivos de utilizar esta vía es para llegar al mirador de Los Hervideros, pues como conexión entre los núcleos de Las Breñas-El Golfo, existen otras alternativas a través de la LZ-701, LZ-704 y LZ-2, tal y como se ha venido haciendo desde el cierre del tramo en cuestión”.

También revela la Memoria que tanto Geoparque como la Demarcación de Costas de Canarias recomiendan el cierre de las visitas al mirador de Los Hervideros, y que en ese caso la carretera “quedaría sólo como vía alternativa de conexión de los núcleos, aunque sin perder su interés paisajístico indiscutible”.

Por otro lado, si se decidiera convertir el tramo entre Los Hervideros y las Salinas del Janubio en una vía verde, que es otra de las alternativas estudiadas, “el posible cierre del mirador de Los Hervideros podría verse compensado por el disfrute a pie (o en bicicleta si se considerara) del litoral costero entre Los Hervideros

y Las Salinas de Janubio”. “En cuanto a la seguridad para las personas, esta transformación en vía verde podría realizarse adaptando el ancho de la infraestructura existente según necesidades, de forma que en aquellos puntos en los que la acción del mar esté generando, o pueda generar en un futuro, problemas de erosión, sean minimizados”. Se planteaba una opción mixta “que contemple la intervención en el área del socavón y en los puntos que se considere, desarrollando las actuaciones de la Alternativa 3B antes de su transformación en vía verde”.

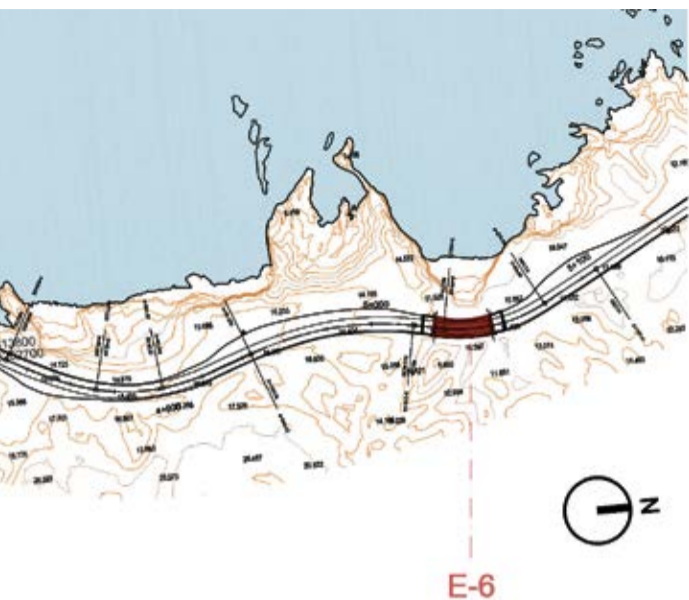

Socavón principal. Foto: Adriel Perdomo.

ridad y probabilidad, por lo que no existen riesgos calificados como inadmisibles”.

En cuatro ocasiones anteriores a esta ya se tuvo que modificar el trazado de la carretera hacia el interior, por efecto de la erosión. La memoria del proyecto reconoce que “en las inspecciones realizadas en el emplazamiento hasta la fecha actual se ha observado un rápido avance

de la erosión en solo tres años y medio”.

La solución será común para las seis estructuras. Se trataría de ejecutar puentes integrales isostáticos de 25 metros, que llegan hasta los 37,2 metros si se suman los estribos y las losas de transición. Con esta solución “se evita la necesidad de mantenimiento de aparatos de apoyos y de las juntas de dilatación que

habría que disponer en los estribos si se tratase de una solución convencional de puente”.

Ancho

El tablero será una losa aligerada de hormigón armado revestida con un forro de acero inoxidable. El ancho mínimo del tablero del puente será de ocho metros, lo que permite albergar dos pedestales para los pretilos,

que se pigmentarán de negro basalto, dos arcones y dos carriles. En varias de las estructuras, el arcén izquierdo incrementa su ancho para adaptarse a la plataforma actual. En el margen derecho se ejecutará el pedestal del pretil, así como sus anclajes, “en previsión de que la erosión siga avanzando y para facilitar la futura colocación de los pretilos en caso de que sea necesario”.

El proceso constructivo prevé diversas fases: implantación de la obra, tratamiento de servicios afectados y ejecución de las seis estructuras, una por una que a su vez consta de distintas actuaciones: demolición del pavimento existente, ejecución del vial temporal para paso de camiones y maquinaria, excavación para la ejecución del tablero y ejecución de los micropilotes y nivelación bajo tablero para apoyo del revestimiento metálico, encofrado de los estribos y encofrado lateral del tablero, ferrallado del tablero y estribos y colocación de los aligeramientos de porexpán, vertido del hormigón y curado, ejecución de las losas de transición, impermeabilización del tablero y de las losas de transición, adaptación del pavimento en los accesos al puente y pavimentación del puente, ejecución de juntas sobre los durmientes mediante bandas de material elástico, colocación de los pretilos de protección del tráfico, prueba de carga, señalización horizontal y vertical, acabados, remates, reposición del entorno y medidas de mitigación del impacto ambiental de la obra.

¡PROMOCIÓN
Especial Cocinas!
DEL 1 AL 30 DE ABRIL

15% de DESCUENTO*
EN EL MOBILIARIO DE TU PROYECTO DE COCINA

* Promoción no compatible con otras ofertas. Válida en la fecha indicada sobre el importe del mobiliario de cocina (no aplicable a electrodomésticos, montaje, ni encimeras) de todos los presupuestos de cocina confirmados en el periodo. No se podrá canjear el importe del descuento por su valor en efectivo.

ALFREDO VILLALBA ALCALDE DE HARÍA

“En Haría hay que alejar los fantasmas de los enfrentamientos políticos”

M. RIVEIRO

-El Cabildo ha aprobado el pago de los casi 2,9 millones de euros de intereses por el pleito sobre la Cueva de los Verdes ganado por el Ayuntamiento de Haría, que se suman a los 12,9 millones de indemnización principal. Con estos casi 16 millones, ¿Haría da por zanjada la guerra con el Cabildo?

-La de la Cueva de los Verdes, sí.

-¿Esta concreción parece en realidad una advertencia?

-El mismo expediente que fundamentó el pleito de la Cueva [por la explotación turística del espacio, propiedad del Ayuntamiento] sirve para Los Jameos del Agua. En el grupo de gobierno municipal pretendemos evitar conflictos con cualquier administración. Eso no quita para que tengamos una serie de derechos a los que no vamos a renunciar. No queremos llegar a sede judicial, preferimos llegar a un acuerdo.

-El año pasado se aumentó el canon que reciben los ayuntamientos de los Centros Turísticos, y Haría pasó de cobrar 30 céntimos por entrada en Cueva y Jameos a dos euros. ¿No es suficiente?

-Es cierto que se produjo un acuerdo global con los ayuntamientos, pero también es cierto que el convenio que se firmó en su momento entre Pedro San Ginés como presidente del Cabildo y Marci Acuña como alcalde de Haría, sobre la Cueva, vencía a los 10 años, en octubre de 2026. Antes de esa fecha habrá que sentarse a hablar.

-Entre la sentencia de la Cueva y el aumento del canon, ¿cómo andan las finanzas del Ayuntamiento y en qué medida se trasladan al presupuesto municipal?

-En 2020 teníamos un presupuesto de unos ocho millones y el actual, que vamos a aprobar en breve, va a estar en torno a los 12,5 millones. Hay que destacar que se han incrementado de forma importante las transferencias del Estado, fundamentalmente por la recaudación de impuestos. En 2024, el Ayuntamiento acometió las inversiones más elevadas en la historia de la democracia, con casi dos millones de euros. Antes las inversiones propias que reflejaban



Alfredo Villalba, durante la entrevista. Foto: Juan Mateos.

las cuentas municipales eran de apenas 50.000 euros. Es cierto que hemos tenido que afrontar el pago de expropiaciones en Arrieta y Punta Mujeres, pero también adquirimos la Villa Mora por más de un millón de euros, un inmueble histórico, que también nos ha permitido habilitar un nuevo aparcamiento de 5.000 metros cuadrados.

-¿Cuál es su objetivo como máximo responsable del Consistorio para 2025?

-Este año un objetivo clave es fortalecer los recursos humanos del Ayuntamiento, tras el desmantelamiento que se produjo el pasado mandato, que fue una locura. Se acaban de incorporar cuatro administrativos y un arquitecto técnico, en breve tres auxiliares y la intención es contar con una plantilla completa, que pueda dar respuesta a los servicios públicos que demanda la ciudadanía. Necesitamos, especialmente, aumentar los recursos humanos de la Oficina Técnica. Conseguir una segregación, por ejemplo, está por encima de los dos años. La respuesta es muy lenta.

-Ha mencionado el pasado mandato, que fue especialmente turbulento, con hasta cuatro alcaldes distintos. Una tendencia que parecía que iba a continuar con la ruptura del pacto entre PSOE y Compromiso por Haría

en julio pasado, cuando parecía que su alcaldía estaba en riesgo. Se lo digo porque parecía complicada una convivencia entre Alfredo Villalba y José Torres Stinga... ¿Cómo es el clima político actual?

-El anterior mandato lo llegamos a calificar de circo y no íbamos mal encaminados. Sabíamos que la alcaldía de Haría era la menos clara, digámoslo así, pero la idea fundamental tras las últimas elecciones era que hubiese estabilidad durante cuatro años. Haría tiene su idiosincrasia, es el municipio que más participa, donde se vive mucho la política y existía mucho desencanto. Hay que alejar los fantasmas de los enfrentamientos políticos. Pero nos encontramos al principio del mandato con unos compañeros de viaje que no tenían esa intención y tuvimos que tomar decisiones al respecto. Se habló con la Plataforma y, a pesar de las diferencias, coincidimos en la necesidad de dar estabilidad, es nuestro principal objetivo común y hay que agradecerles su buena voluntad. Y, a partir de ahí, podemos construir un futuro prometedor, no para quienes conforman el grupo de gobierno, sino para nuestros vecinos. El funcionamiento del equipo de gobierno es normal, hay entendimiento entre PSOE, Plataforma y Nueva Canarias, todo

el mundo sabe cuál es su función, nos hemos puesto a trabajar y nos alejamos de cualquier tipo de protagonismo.

-En Lanzarote, y también en Haría, uno de los grandes problemas que ha aflorado este mandato es el del suministro de agua, en manos por el momento de Canal Gestión. Como miembro del Consorcio del Agua, ¿qué cree que se debería hacer?

-El problema es lo que no se ha hecho. Ni Canal ni el Consorcio, que controla el Cabildo, están cumpliendo. Lo que no se puede permitir es que la empresa concesionaria diga que Lanzarote consume el doble de lo que recomienda la ONU cuando sabemos perfectamente que el 60 por ciento del agua que se desala se pierde. Mienten, hay que decirlo alto y claro. Y no hemos visto una respuesta contundente del presidente del Cabildo, Oswaldo Betancort. Tienen un contrato, que lo cum-

“Con el problema del agua y otros asuntos, el Cabildo actúa de forma unilateral”

plan. Y ante los incumplimientos hay que tomar decisiones. Con informes del pasado mandato sabemos que hay argumentos suficientes para rescatar el servicio. Hemos pedido información al actual gobierno del Cabildo y no se nos facilita, hay un seguimiento del contrato que no se está haciendo.

-Pero desde el Cabildo se ha deslizado la posibilidad de un secuestro o un rescate a Canal Gestión...

-Por ahora, un globo sonda más. Es algo que ya se está convirtiendo en una dinámica: las bombas de humo y los titulares sin fundamento. No se está contando con los ayuntamientos y el Consorcio se ha convertido en un organismo presidencialista, aprovechando el 60 por ciento de capital que posee el Cabildo. Pero a quien vienen a quejarse los vecinos, sobre todo, es a los alcaldes. Nosotros hemos dicho que el problema del agua no es un problema de Oswaldo Betancort, es un problema de Lanzarote, y tenemos que ir de la mano instituciones y partidos políticos, con un plan consensuado. En vez de eso, han apostado por el unilateralismo y la imposición de decisiones. Se ha lanzado que se invertirán 90 millones, pero sin conocer de dónde saldrá la financiación.

-El Cabildo tiene sobre la mesa el nuevo Plan Insular de Ordenación (PIO), que es importante para el modelo de futuro de cada municipio. ¿Se ha contado con los ayuntamientos?

-Con el planeamiento sucede lo mismo que con el problema del agua. Después de dos presentaciones, la tercera fue para los ayuntamientos... Lo normal es que las líneas estratégicas estén consensuadas técnicamente con los consistorios.

-Pero hay decisiones, como implantar una nueva zona industrial en Tinajo o el Hospital y los Juzgados del futuro en Tahiche, que sí parece que han tenido en cuenta intereses de algunos municipios.

-Durante el proceso de elaboración recibimos simplemente un correo electrónico para que enviáramos sugerencias. Creo que hay métodos para que la comunicación en un proceso como éste sea mucho más fluida. Así

“Necesitamos un plan de regadío consensuado, como el planteado para Tinajo”

lo hemos manifestado y parece que no ha gustado. Lo que tienen que tener claro es que Haría va a seguir defendiendo sus intereses, esté quien esté en el Cabildo y se llame como se llame, independientemente del color político. Al menos mientras sea alcalde así será, que lo tenga todo el mundo claro.

-¿Y más allá de las formas, qué considera que debería recoger el nuevo PIO?

-En el actual planeamiento insular Haría no tiene camas turísticas, con hoteles y complejos como sí tienen Tegui, Tías o Yaiza. Haría tiene un modelo de desarrollo turístico que creo que es el mejor de toda la Isla y queremos incentivar que sirva para rehabilitar inmuebles con valores patrimoniales. Pero está claro que se nos tiene que compensar esa renuncia a un modelo turístico intensivo y que podamos desarrollar nuestro sector primario y reforzar nuestro carácter rural. Le pongo un ejemplo: necesitamos un plan de regadío consensuado, como el que se ha planteado para Tinajo.

-¿Ha percibido que a Haría la tratan diferente desde el Cabildo por los colores políticos?

-Depende. Que nos traigan a un artista para el Carnaval son minucias. Ojo, que estas minucias en algunos casos están suponiendo unos gastos excesivos de dinero público, desde mi punto de vista. Está bien que colaboren, como con el resto, pero hay cosas mucho más importantes. Insisto, es en los asuntos relevantes en los que debe de haber colaboración y consenso.

-Órzola es la puerta de entrada y salida del Archipiélago Chinijo y se ha convertido en un gran aparcamiento. ¿Es el modelo de pueblo que desean?

-Rotundamente no. Con estos temas, que trascienden el ámbito municipal y tienen incidencia insular es sobre lo que hay que sentarse. Órzola no es, ni de lejos, el pueblo que queremos. Hay que buscar un espacio donde reubicar todos esos coches, evitar la dispersión en suelos urbanos. El Gobierno de Canarias también tiene que implicarse para declarar de interés regional la expropiación de suelo y el mismo procedimiento se puede hacer desde el Cabildo, al declarar de interés insular un aparcamiento en condiciones.



Valla en el acceso al antiguo muelle comercial de Arrecife.

Basura submarina: un año esperando para ser recogida

Un temporal en abril de 2024 cerró el muelle comercial y ha evitado que se retiren unos grandes sacos con la basura que recoge el Club Pastinaca

SAÚL GARCÍA

El 9 de abril de 2024, un fuerte temporal se llevó por delante muros, piedras y pavimento del muelle comercial de Arrecife. Durante unos meses lo dejó más a la intemperie de lo que ya suele estar, y sin posibilidad de acceso rodado hasta la punta del muelle.

Desde hace años, varias décadas, el Club de Actividades Subacuáticas Pastinaca lleva a cabo una limpieza de los fondos marinos de esa zona. Hacen inmersiones, acumulan la basura y la dejan dentro de unas bolsas que a su vez se meten en otras bolsas de gran tamaño en el fondo del mar que se van acumulando para, después, sacarlas a la superficie. Pero para eso hace falta un camión, una grúa y, por supuesto, un permiso.

El muelle comercial pasó ya en el año 2023 a ser competencia del Cabildo de Lanzarote después de un acuerdo con la Autoridad Portuaria de Lanzarote. El traspaso no fue inmediato, pero el año pasado la institución insular ya tenía la plena posesión del lugar. El Cabildo está elaborando un proyecto técnico para arreglar y mejorar la zona, tras los desperfectos del temporal.

La cuestión es que ha pasado un año desde ese temporal y las sacas con la basura, que estaba previsto que se retiraran poco después de aquel episodio, siguen en el fondo del mar. En el momento posterior al temporal, porque no se podía pasar con un vehículo ya que el pavimento estaba destrozado y había piedras de grandes dimensiones en la calzada. Unos meses después el Cabildo retiró esas piedras y adecentó el lugar para que pudieran pasar los vehículos. Ahora ya puede circular un coche por esa zona, aunque unas vallas, a la altura de los baños que se instalaron para el Castillo de San Gabriel, siguen cerrando el paso al tráfico rodado. Hay que aclarar, en cualquier caso, que antes del temporal, tan solo circulaba hasta la punta del muelle el coche de la Policía Portuaria, que ha dejado de tener competencias en ese lugar. Por otra parte, el resto de los desperfectos sigue ahí: agujeros en los muros, baches, etc.

Después del temporal también llegó la burocracia. Pastinaca pidió permiso al Cabildo de Lanzarote para poder retirar las sacas. Lo hizo en el mes de julio de 2024 y aún no ha conseguido que se le conceda. Fuentes del Cabildo, de la Consejería de Residuos, que es la competente para otor-

gar ese permiso, señalan que el club solicitó el permiso hace un mes y que se está trabajando con premura para concederlo. Señalan estas fuentes que hasta hace un mes desconocían que se estaba pidiendo permiso y que se habría solicitado antes a la Autoridad Portuaria de Las Palmas, que era la que tenía las competencias, pero la fecha de registro de entrada en el Cabildo de Lanzarote de la solicitud es clara: el 9 de julio del año pasado. Hace un mes, ante la falta de respuesta, es cuando reiteró la solicitud.

El Cabildo afirma que hay “total predisposición por su parte” y que está trabajando con rapidez para otorgar el permiso pero que hace falta, por un lado, coordinar los horarios de los operarios, de lunes a viernes, con las pretensiones del club, que se centran en el fin de semana. También señalan que hace falta un camión grúa para extraer las sacas del

fondo, tener previsto dónde se van a depositar los residuos y si puede haber algún residuo peligroso o que necesite un tratamiento especial.

El club pide, en esa solicitud, permiso de acceso rodado para poder hacer la limpieza. Detalla en la petición que hace ese tipo de limpiezas desde hace 30 años y que en el fondo del mar siguen “numerosas sacas de mil kilos de capacidad con sacos cerrados de menor tamaño en su interior que contienen todo tipo de residuos”. El permiso se pide ahora no solo para retirar las sacas sino también para poder realizar nuevas inmersiones para continuar recogiendo residuos, como ya se solicitó el verano pasado.

El sábado 5 de abril ya está autorizada una inmersión para comprobar el estado de las sacas de basura, y decidir si hay que sustituirlas por otras o se pueden sacar tal y como están en una inmersión posterior.

Hace varios meses, el Cabildo señalaba que este espacio no se volvería a abrir al tránsito hasta que no se ejecute el proyecto de rehabilitación de la zona, que aún se está redactando. Una vez terminado el proyecto deberá dar su visto bueno, antes de su ejecución, la Autoridad Portuaria de Las Palmas.

En el fondo del mar siguen “numerosas sacas de mil kilos de capacidad”

MYRIAM YBOT

La Consejería de Educación, Formación Profesional, Actividad Física y Deportes del Gobierno de Canarias mantiene abierto hasta el 14 de abril el periodo de solicitud de plazas para Educación Infantil y Primaria. La oferta involucra tanto a los CEIP como a la red de escuelas unitarias, un modelo educativo diferencial reconocido por su importancia como servicio público en las zonas rurales.

El texto de la moción por la que el Parlamento de Canarias instó al Gobierno a declarar el 5 de junio como Día de las Escuelas Rurales en Canarias, en el año 2014, ponía de relieve su aportación al cuidado del medio natural, y por tal motivo se hizo coincidir con el Día Internacional del Medio Ambiente.

Se materializaba así la voluntad de las instituciones de fortalecer una fórmula educativa que va mucho más allá de garantizar los conocimientos contenidos en el currículo escolar y que se mantiene en todas las islas del Archipiélago. Según los últimos datos, en Canarias funcionan actualmente 121 escuelas unitarias, a las que asiste un total de 2.386 estudiantes: 32 de ellas se encuentran en Gran Canaria, 29 en Tenerife, 28 en La Palma, 13 en Lanzarote, nueve en Fuerteventura y otras cinco tanto en La Gomera como en El Hierro.

La Ley Canaria de Educación no Universitaria dispone que el Ejecutivo regional promoverá una atención específica a las escuelas rurales, de tal manera que éstas serán consideradas “centros singulares”. Asimismo, establece que la administración dotará a estas escuelas de los medios suficientes, diseñará las medidas necesarias para garantizar la igualdad de oportunidades y el éxito educativo del alumnado que curse en ellas sus estudios, y establecerá procedimientos y medidas específicas de apoyo para atender las unidades que escolaricen alumnado de diferentes edades en el medio rural.

Además, el colectivo de escuelas unitarias de Canarias fue distinguido en el año 2017 con el Premio Viera y Clavijo, el máximo galardón en el ámbito educativo de las islas.

En Lanzarote

Aunque no ha sido siempre así, la Red de Escuelas Rurales (CER) de Lanzarote goza de excelente salud. Tras el progresivo cierre de las escuelas de Máguez, Órzola, Tesequite y Tiagua, esta alternativa ha cobrado un nuevo vigor con el cambio de valores socia-



Chano Acosta Luján, coordinador del CER de Lanzarote. Foto: Juan Mateos.

Colegios de la Biosfera: el aula en el volcán

Ya se ha abierto el plazo de solicitud de plazas para las escuelas rurales, una oferta educativa singular vinculada al territorio y a los valores de la sostenibilidad

les y el aumento del compromiso público con estos centros. En la actualidad, se mantienen con alumnado estable y un reconocimiento en aumento los CEIP María Auxiliadora, Güime, La Vegueta, Los Valles, Soo, Muñique, Tiagua, Nazaret, La Caleta, El Cuchillo, Mararía, Las Breñas y Tao.

La apertura de comedores y la puesta en marcha de prestaciones de recogida temprana y tardía han sido fundamentales para dotar de mayor atractivo esta escolarización, en un contexto social en el que la conciliación laboral y familiar es el primer criterio a la hora de elegir colegio. El coordinador del CER de Lanzarote, Chano Acosta Luján, explica que, a día de hoy, de las 13 escuelas rurales, nueve disponen ya de servicio de comedor y de atención a los menores antes y después del horario escolar, mientras que el resto está en distintas fases del proceso para obtenerlos.

Por otra parte, considera que el factor del multigrado en grupos mezcla de edades “es un elemento positivo de convivencia, junto a la estabilidad del profesorado, que da confianza

a las familias”. “Tal vez abogaría por instaurar la figura del director, que se responsabilizara de la parte administrativa y relacional junto al docente o docentes de cada escuela”, matiza.

Lo cierto es que la escuela rural cumple otras múltiples funciones: posibilita que los niños puedan acudir al colegio en su propia localidad, a pie o en bicicleta, potenciando un sentimiento de pertenencia y enraizando a la población con su entorno.

Colegios de la Biosfera

Las escuelas rurales de la Isla participan en el programa Colegios de la Biosfera, promovido por la oficina de la Reserva de la Biosfera de Lanzarote a partir del año 2015, con un proyecto piloto desarrollado en el CEIP Tao, y al que se han ido sumando la totalidad de centros, con el CEIP Las Mercedes, en el año 2022, como último fichaje.

Se trata de una iniciativa de intervención educativa y comunitaria que persigue el desarrollo de actuaciones en las escuelas unitarias de Lanzarote, con el fin de acompañar hacia un modelo sostenible y compro-

metido con el desarrollo social y ambiental de la población a la que pertenece.

Para el consejero de la Reserva de la Biosfera, Samuel Martín, “en un mundo donde la desconexión entre el ser humano y la naturaleza se hace cada vez más evidente, estos centros educativos representan una oportunidad única para inculcar valores de respeto, cooperación y armonía con el medio ambiente”. También considera que mientras que en las zonas urbanas el contacto con el entorno natural es limitado, en las comunidades rurales los niños y niñas crecen rodeados de ecosistemas vivos y en vecindad con los ciclos naturales. “Esta cercanía permite una educación basada en la experiencia y

en la observación directa, lo que fomenta un aprendizaje significativo sobre la biodiversidad, los recursos naturales, los valores culturales y patrimoniales y la importancia de su conservación”, agrega.

Además, las escuelas rurales contribuyen a una educación alineada con la sostenibilidad, al orientarse a la agroecología, el reciclado y otras prácticas que enseñan a los más pequeños a gestionar los recursos de manera equilibrada. De esta forma se interioriza la idea de que la naturaleza no es una fuente inagotable y que es responsabilidad colectiva garantizar su protección.

Cogobernabilidad

El coordinador del CER de Lanzarote destaca como principal ventaja de las escuelas rurales la mayor y más fácil comunicación con las familias, al generarse lazos estrechos entre el colegio y la comunidad. “Hablamos de cogobernabilidad, de un esfuerzo conjunto con las AMPAS y con la sociedad, esa tribu necesaria para educar a un niño. Son los viejos valores: buscar una realidad

Las escuelas rurales fomentan nuevos valores de sensibilidad y convivencia

más justa, resiliente y solidaria; con plena conciencia de que todos y todas educan y todos y todas enseñan, hasta quien tira una colilla al suelo y da un mal ejemplo”, argumenta. Y en esta misión, considera que ser Colegio de la Biosfera “supone habitar el territorio con conciencia, reforzar el vínculo con el entorno, actuar con respeto y proteger el medio en el que nos desenvolvemos”.

En su opinión, reitera, las escuelas rurales fomentan nuevos valores de sensibilidad, humanismo y convivencia. En estos colegios se puede implementar una pedagogía basada en el respeto mutuo y la cooperación, donde se refuerzan la empatía y el trabajo en equipo, tanto entre estudiantes como con la comunidad en su conjunto. Además, la vida en un entorno natural permite reconocer la in-

terdependencia entre humanos, animales y ecosistemas y promueve una ética del cuidado que trasciende la relación entre personas e incluye a todos los seres.

Chano Acosta Luján lleva un cuarto de siglo de docencia en la Isla y desde el año 2006 ocupa la responsabilidad de la coordinación del CER. Según su criterio, el modelo educativo de las escuelas rurales es ejemplar, y

Las unitarias de Canarias fueron distinguidas con el Premio Viera y Clavijo 2017

recuerda que hay profesorado que lo busca, y alumnado que, tras formarse, ha vuelto a los campos para dar clase. “Durante años trabajé con una maestra y ahora soy compañero de su hijo”, cuenta. Y añade: “Para el personal docente de las unitarias, es mucho trabajo y muy exigente, y hasta puedes sentir la soledad, pero la tarea es preciosa y las sonrisas en el aula curan todos los males”.



MENÚS DE PRODUCCIÓN ECOLÓGICA

El Colegio de Educación Infantil y Primaria La Destila, en Arrecife, elabora cada día en su cocina-nodriz las comidas de su propio alumnado y las que se reparten entre nueve escuelas unitarias de San Bartolomé, Tinajo y Tegui, garantizándose la prestación de un servicio complementario esencial para la pervivencia de estos centros, como medida de conciliación familiar y laboral. Según las cifras facilitadas por la Consejería de Educación, Formación Profesional, Actividad Física y Deportes del Gobierno de Canarias, se preparan menús diariamente para los 130 comensales de la escuela de Arrecife y para otros 150 estudiantes, con destino a los CEIP María Auxiliadora (30 servicios), Güime (22 servicios), El Cuchillo (17 servicios), La Vegueta (11

servicios), La Caleta de Famara (25 servicios), Los Valles (10 servicios), Muñique (11 servicios), Soo (siete servicios) y Tao (19 servicios).

La distribución del alimento está garantizada gracias a un servicio especial de transporte, financiado por la Consejería de Educación, y cuyo importe ha ascendido, para el presente curso, a un total de 87.801 euros.

También está en marcha el programa Ecocomedidores, una acción colaborativa de la comunidad educativa de los centros, el Cabildo de Lanzarote, los ayuntamientos y las Consejerías de Agricultura y Educación del Gobierno de Canarias, basado en la incorporación de productos ecológicos, frescos, locales y de temporada en la dieta escolar.

**EL CORTE
LO ELIGES TÚ**
la calidad
la ponemos nosotros

SPAR 
Lanzarote

MARÍA JOSÉ LAHORA

La Asociación de Familiares de las víctimas del naufragio del pesquero Domenech de Varó continúa con el proceso para la identificación de los marineros fallecidos en la tragedia acontecida el 6 de febrero de 1973 en la costa de Mala.

Tras la correcta identificación de cuatro de los marineros que reposaban en el cementerio de San Román de Arrecife en una primera exhumación, las pruebas han revelado que se habrían producido en el pasado errores de identidad tras el naufragio ocurrido hace más de 50 años.

Según explica el presidente de la Asociación de Familiares, José Manuel Pose, hijo de uno de los fallecidos aún sin identificar, se habría asignado erróneamente nombre y apellido a marineros sobre los que se ha descubierto ahora que no corresponden las inscripciones en los nichos del camposanto lanzaroteño.

“De los tres marineros identificados anteriormente solo se han podido hacer las pruebas a uno, porque contábamos con el ADN de sus familiares y descubrimos que estaba mal identificado”, señala José Manuel Pose. Los restos de ese tripulante del que se creía identificado hace ya 50 años, se encontraban finalmente entre los cuerpos a los que se le había asignado un nicho con nombre, ante la imposibilidad de conocer su identidad tras el naufragio.

Este nuevo hallazgo ha llevado a la Asociación de Familiares a presentar en el Juzgado de Arrecife otro expediente de jurisdicción voluntaria para que se les autorice a practicar una nueva exhumación, “a la vista de las incidencias y errores, debidamente documentados”, para la apertura de otros cuatro nichos: 67, 68, 71 y 74 del cementerio de Arrecife y tomar las correspondientes muestras de ADN que pueda permitir su correcta identificación.

La solicitud ya ha sido admitida a trámite por parte del Juzgado de Arrecife, a la espera de las posibles alegaciones, lo que permitiría contar con el auto judicial para la autorización de estas exhumaciones en el plazo de un mes. El laboratorio LabGenetics de Madrid será el encargado de tomar las muestras de los restos cadavéricos, tal y como ya lo hiciera anteriormente, para la comparativa de ADN.

En octubre del pasado año se llevó a cabo la primera exhumación correspondiente a las sepulturas 70, 72, 73, 75, 76. Tras la toma de muestras y la posterior comparativa de ADN, cua-

Los familiares de las víctimas del naufragio del Domenech de Varó piden una nueva exhumación

Los análisis de ADN de los restos de los tripulantes desvelan errores de identificación que se remontan a más de 50 años atrás



Emotivo reencuentro de los familiares de Tomás Ladrón de Guevara y José Antonio López Gallardo. Fotos: Adriel Perdomo.

tro marineros han podido ser ya identificados correctamente y sus restos entregados a sus correspondientes familiares. Se trata de Jaime Roselló Zaragoza de El Puerto de Santa María, Antonio Rodríguez Rivera de Sanlúcar de Barrameda, Jose Antonio López Gallardo de Barbate, y Tomás Ladrón de Guevara Rodríguez, también de Barbate.

Identificación

El 6 de febrero de 1973 encallaba en la costa de Mala el pesquero Domenech de Varó con una docena de tripulantes a bordo procedentes de Cádiz, El Puerto de Santa María, San-

lúcar de Barrameda y Barbate. Solo dos personas pudieron salvar la vida, el patrón de costa del barco, Vicente Pérez Yáñez, y el marinero, José Manga Rodríguez.

Del resto de tripulantes, solo tres personas se creyó en ese momento que estaban identificadas: Antonio Rodríguez Rivera, marinero, José Bernal Ramírez, primer mecánico, y el contramaestre Manuel Valiente, cuyos cuerpos se creía que descansaban en sus correspondientes sepulturas en el cementerio de Arrecife.

Al respecto, el presidente de la Asociación de Familiares explica que el nombre del mari-

nero Antonio Rodríguez Rivera estaba inscrito en un nicho que ahora se ha descubierto que correspondía realmente a Jaime Roselló Zaragoza, tripulante sin identificar tras el naufragio. Motivo que sienta las bases para solicitar la ampliación de la exhumación de sepulturas que

Cuatro marineros han sido ya identificados y sus restos entregados a sus familiares

permita desvelar las identidades de los marineros que perecieron en el mar.

Se ha solicitado ahora llevar a cabo la exhumación de los nichos 67 y 68 correspondientes a las inscripciones de los marineros José Bernal y Manuel Valiente, junto a la de las sepulturas 71 y 74 donde reposan los restos de residentes lanzaroteños ante la posibilidad de que pudieran estar mal identificadas.

Tras el naufragio se localizaron los restos de otros cinco pescadores que no pudieron ser identificados en su momento, de los que tres ya ha sido posible establecer su identidad y cuyos restos han sido entregados ahora a sus familiares, junto a los de Antonio Rodríguez Rivera. Falta ahora identificar otras dos víctimas del naufragio tras la primera exhumación. Otros dos miembros a bordo de la embarcación nunca fueron hallados.

Emotivo reencuentro

Con gran emoción y entre lágrimas, los familiares de Tomás Ladrón de Guevara y José Antonio López Gallardo vivieron en noviembre la segunda exhumación y posterior oficio en el cementerio de San Román de Arrecife, tras más de 50 años de incertidumbre sobre el paradero de sus seres queridos. Convirtiéndose así en los dos primeros tripulantes sin identificar que pudieron volver a casa.

Los hijos de Tomás y a la vez primos de José Antonio, Ana y Diego Ladrón de Guevara, se desplazaron a Lanzarote acompañados por el presidente de la Asociación de Familiares de las víctimas para presenciar esta segunda exhumación de los restos en el cementerio de San Román en Arrecife, en lo que los protagonistas describieron como “un histórico reencuentro muy emotivo”.

Tras los actos desarrollados en noviembre en Lanzarote estos dos marineros descansan por fin junto al resto de familiares. Tomás Ladrón de Guevara reposa en Benidorm, junto a su esposa, y José Antonio López Gallardo, en su Barbate natal.



El presidente de la Asociación de Familiares junto a su hijo durante la primera exhumación de los restos.

SHOPPING

OCIO

RESTAURANTES

CINES



lefties

SPRINGFIELD

CORTEFIEL

STRADIVARIUS

women'secret

PULL&BEAR



NUEVO HORARIO CENTRO COMERCIAL DEILAND

Tiendas
Lun-Sab: 9:00-21:00
Dom & fest.: 11:00-21:00
Supermercado
Lun-Sab: 9:00-22:00
Dom & fest.: 9:00-21:00
Ocio y Restauración
En su horario habitual
Cines
Lun-Dom: 16:00-0:00
Dom. matinal: Desde 11:50



DEILAND
ZONA
WIFI
CONÉCTATE
GRATIS
EN TODO EL CENTRO

NUEVA COLECCIÓN

PRIMAVERA & VERANO

ACTIVIDADES ABRIL 2025

- ▶ Viernes 4
ESTRENO DE LA PELÍCULA
MINECRAFT.
- ▶ 4, 5 y 6:
**III EDICIÓN DEL
DEILAND MARKET**
Encuentro de creadores
canarios y comercio local.
- ▶ 4 de abril
17:00 h. Taller infantil.
18:00-21:00 h.
DJ amenizando el evento.
- ▶ 5 de abril
12:00 h.
Taller encuadernación Origami.
16:30 h. Visita de Bluey.
17:30-19:30 h.
Algodón dulce gratis.
18:00-21:00 h.
DJ amenizando el evento.
- ▶ 6 de abril
11:30 h.
Taller de creación de mandala.
15:00 -18:00 h.
DJ amenizando el evento.
- ▶ Del 7 al 30 de abril
Exposición de arte
"100 CUADROS EN 100 DÍAS"
de Lucía Rodríguez.
- ▶ Viernes, 11 de ABRIL
ESTRENO DE LA PELÍCULA
LA CITA.
- ▶ Sábado 12, 11:30 h.
Actividad Infantiles:
LOGO CRUSH:
Actividad de reciclaje.
Sin inscripción previa.
- ▶ Miércoles 16
ESTRENO DE LA PELÍCULA
LOS PECADORES.
- ▶ Viernes 25
ESTRENO DE LA PELÍCULA
UNTIL DAWN.
- ▶ Sábado 26, 11:00 h.
Actividad para adultos:
**TALLER DE ELABORACIÓN
DE VELAS.** Inscripción previa
por whatsapp: 664 70 49 22.
- ▶ Miércoles 30
ESTRENO DE LA PELÍCULA
THUNDERBOLTS.

TIENDAS



OCIO

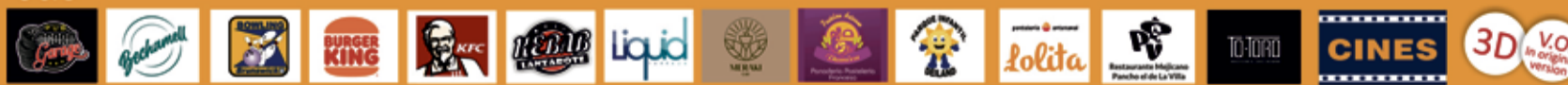

ABIERTO
TODOS
LOS DÍAS

Tiendas
Lun-Sab: 9:00-21:00/Dom & fest.: 11:00-21:00
Supermercado
Lun-Sab: 9:00-22:00 / Dom & fest: 9:00-21:00
Cines
Lun-Dom: 16:00-0:00/Dom. matinal: Desde 11:50



PARKING
GRATIS



Buses desde: Arrecife, Puerto del Carmen,
Costa Tegui, Playa Blanca, Aeropuerto,
Puerto Calero, San Bartolomé, Tías, Yaiza

Line: 02: Puerto del Carmen, 03: Costa Tegui-Puerto del Carmen, 05: Femés,
06: Playa Blanca, 19: Conil-La Asomada, 21: Arrecife, 24: Puerto Calero,
25: Costa Tegui-Puerto Calero, 32: San Bartolomé, 60: Playa Blanca

C/ Chimidas, 20 - Playa Honda

f t i #CCDeiland @CCDeilandPlaza

www.deilandplaza.com



Niremburg, durante la entrevista en el Islote de Fermína. Fotos: Adriel Perdomo.

RON NIREMBERG ALCALDE DE SAN ANTONIO DE TEXAS

“Los aranceles van en dirección opuesta a lo que defendemos en términos de paz”

SAÚL GARCÍA

Visitó Lanzarote para firmar el hermanamiento entre la ciudad de la que es alcalde y la Isla. Está ya en la recta final de su mandato y es un alcalde demócrata en un estado tradicionalmente republicano, que es el segundo más poblado del país. También preside la séptima ciudad con más habitantes de Estados Unidos y la que tiene un mayor porcentaje de latinos respecto a su población. En Lanzarote habló de posibles intercambios comerciales y culturales y en esta entrevista además, dar su visión sobre el actual panorama político tras la llegada de Trump y sus posibles consecuencias.

-¿Qué tipo de intercambios cree que pueden avanzar entre San Antonio y Lanzarote? ¿Qué productos o líneas de colaboración les interesan de aquí?

-Lo primero que viene a la mente es la vinicultura de Lanzarote. Sabemos que tienen vinos muy codiciados aquí y que

van a tener acogida en San Antonio. También sabemos que esto también nos puede llevar a otros productos que ustedes tienen y contamos con una gran cadena que importa productos de todas partes, y también tenemos una cultura gastronómica muy sólida. Así que lo que le puedo decir es que un sector de intercambio nos va a llevar a otros sectores, o sea, van a ir uno tras otro, por lo que las posibilidades son realmente infinitas.

-Se ha hablado de la posibilidad o el interés de Lanzarote de que lleguen turistas desde San Antonio. Dada la distancia que hay, ¿es una posibilidad real? ¿Qué haría falta para tener que para fortalecer esa conexión?

-Creo que la posibilidad es real y forma parte de nuestro enfoque cultural y de nuestros esfuerzos en materia de patrimonio cultural, especialmente con nuestras ciudades hermanas. En San Antonio tenemos ahora un lugar declarado Patrimonio de la Humanidad por

la Unesco, y obviamente existen esos lazos con esa historia canaria de San Antonio. Y eso promueve que la gente esté interesada y quiera conocer lugares como Lanzarote, justamente por querer entender mejor esa historia. Creemos que existe un gran potencial para un aumento de las visitas desde San Antonio hasta Lanzarote. La conectividad de nuestros viajes es la forma de acelerar ese intercambio. Es por eso que también hice énfasis en que uno de mis enfoques va a ser el de promover la conectividad área, porque es una buena manera de poder acelerar justamente que haya esas oportunidades.

-¿Los habitantes de San Antonio conocen, en general, su historia? ¿Saben que la fundación de la ciudad llegó desde Canarias?

-Mucha gente sí conoce esa historia, pero somos una ciudad que está creciendo, somos una ciudad joven, y si queremos asegurar que haya más gente que tenga conocimiento de estos lazos históricos, pues sí, te-

nemos que hacer cosas como las que estamos haciendo ahora: revivir, reunirnos y promover que haya intercambios para que la gente conozca mejor esa historia.

-¿Va a existir colaboración conjunta entre San Antonio y Lanzarote para los actos de celebración del 300 aniversario de la ciudad en 2031? ¿Colaborará Lanzarote, o está colaborando ya para la creación del nuevo Museo de El Álamo?

-Estamos muy emocionados con las inversiones que se están realizando en El Álamo. Tenemos una historia muy diversa pero tenemos que educar a nuestros ciudadanos y a la co-

munidad, porque hay mucha gente que solamente conoce la historia de 1836 de la batalla de El Álamo y no saben la historia que hay detrás. Entonces, fomentar ese componente educativo es muy importante para nosotros. Aquí es donde la relación y el componente educativo con nuestra isla hermana, Lanzarote, es tan importante. Estoy entusiasmado con las inversiones que se están realizando a nivel local, pero también con las inversiones y los compromisos que se están realizando en Lanzarote para mostrar el linaje de San Antonio a través del museo en la Casa Torres, aquí en Lanzarote. En relación con el tricentenario, habrá numerosas actividades, eventos y oportunidades educativas, por lo que trabajaremos de forma bilateral para asegurar que las Islas Canarias, y en particular Lanzarote, tengan voz.

-¿Cómo puede afectar la situación política a la relación económica que ahora se inicia? Los aranceles anunciados por Trump

“Las posibilidades de intercambio entre San Antonio y Lanzarote son infinitas”

van en el sentido opuesto. ¿Cómo puede afectar eso a la economía de San Antonio o incluso a las relaciones entre Lanzarote y San Antonio?

-Creo que la historia nos enseña que, bajo ninguna circunstancia, nuestros aranceles son una forma de construir relaciones, intercambio y comercio sostenibles. Por ello, la insinuación del presidente Trump con los aranceles va en la dirección opuesta a lo que nosotros, como estadounidenses, defendemos en términos de paz y de cooperación global. La mera amenaza de aranceles ya ha generado incertidumbre en el mercado y tendremos que afrontar esos desafíos a corto y largo plazo. Los estadounidenses creemos en la importancia de la cooperación global y en el fortalecimiento y reconocimiento de nuestras raíces. Somos un país de inmigrantes, lo que significa que nuestras familias están repartidas por todo el mundo, y esos lazos importantes son los que perdurarán y garantizarán que superemos tiempos políticos difíciles para crear una sólida red de comercio global colaborativa. Alcaldes y representantes

“Los líderes desvían la frustración de la gente hacia los inmigrantes”

“Los estadounidenses creemos en la cooperación global”

locales se están pronunciando con firmeza sobre los impactos negativos de las políticas de Trump para el futuro. Esperamos que la administración preste atención a esto y que nuestros cargos electos en el Congreso también lo hagan. Si ellos no



lo hacen, nosotros sí. Confío en que los estadounidenses se asegurarán de tener representantes que defiendan esos valores en el futuro. No creo que lo que está pasando vaya a afectar a las relaciones con Lanzarote siempre que los habitantes de San Anto-

nio y las comunidades locales como la nuestra continúen alzando la voz y defendiendo los valores en los que creemos.

-Usted ha dicho en la presentación ante los empresarios de la Isla que San Antonio tiene el porcentaje de población latina más

alta de Estados Unidos. Es probable que muchos se sientan señalados por las políticas de Trump. ¿Cómo están viviendo esto los vecinos de San Antonio?

-Muchos residentes están confundidos y el mundo atraviesa un momento en el que las enormes disparidades de riqueza se están acentuando aún más, y los líderes autoritarios están enfocando con éxito esa ira en la inmigración. Por eso, como líder local, intento educar a la gente sobre las causas de estas disparidades y hacerles comprender que líderes autoritarios como Donald Trump y otros en todo el mundo ocultan sus prácticas corruptas y políticas antidemocráticas al desviar la frustración de la gente hacia los inmigrantes. Al igual que en otras partes del mundo, nuestra comunidad, incluidos los latinos, está indignada por la situación actual. Es imperativo que las personas razonables comiencen a conversar con sus vecinos y amigos y a crear conciencia sobre las consecuencias de las elecciones para que podamos marcar el comienzo de una nueva ola de democracia, no solo en Estados Unidos, sino en todo el mundo.

SEAT



**Los sustos,
solo en el cine.**

Pasar miedo en una peli sí, por llevar el coche al taller no. Cuando acudes a un Servicio Autorizado sabes siempre lo que pagarás, sin sorpresas. Consulta la Guía de Posventa y descubre todos los precios y servicios para el mantenimiento de tu SEAT.

Orvecame

Av. Mamerto Cabrera Medina, s/n | 35509 San Bartolomé - Las Palmas de Gran Canaria | T.: 928 34 70 70

orvecame.seat



José Landa, delegado en Fuerteventura de los pescadores submarinos responsables. Foto: Carlos de Saá.

Veda a la pesca submarina

Los pescadores submarinos denuncian que se vea frustrada su solicitud para ampliar las zonas habilitadas para esta práctica, que aseguran que es “la más sostenible”

MARÍA JOSÉ LAHORA

El sector deportivo de la pesca submarina lleva varias legislaturas exigiendo la ampliación de las zonas del litoral en las que se permita la práctica de esta actividad. Sus representantes han mantenido encuentros con responsables gubernamentales, de anteriores gobiernos y del actual, para que se recogiera esta demanda en la nueva ley de pesca. Eran conversaciones que parecían tendentes a aceptar la propuesta. Sin embargo, justo cuando ya contaban con los estudios que avalaban su petición, se han topado con una proposición no de ley (PNL) del grupo parlamentario nacionalista canario en contra de la ampliación de las áreas habilitadas argumentando que el sector pesquero profesional “ha mostrado su firme oposición” y el posible impacto que supondría sobre los recursos marinos.

Una proposición no de ley que ha cogido por sorpresa a la Asoc-

iación Canaria de Pescadores Submarinos Responsables (Acpesur). Los aficionados, 6.000 federados en toda Canarias, aseguran sentirse “engañados” por el Gobierno autonómico, dado que mientras se daban a conocer al presidente Fernando Clavijo y al consejero de Agricultura y Pesca, Narvay Quintero, los estudios realizados por diferentes instituciones en Canarias, en los que “todos” concluyen que “la zonificación de pesca submarina no tiene justificación”, el grupo parlamentario nacionalista canario preparaba esta propuesta para oponerse a las demandas del colectivo.

Sorprendidos están también los aficionados al comprobar que una de las justificaciones de la PNL es que la solicitud para la ampliación de las zonas de pesca submarina “esté respaldada por análisis científicos a largo plazo, ante la ausencia de datos fiables”. Ante lo que Acpesur vuelve a responder: “La pesca submarina en Cana-

rias tiene estudios hechos tanto por las dos universidades canarias, ULL y ULPGC, como por el IEO y el CSIC en los últimos años que usan diversas metodologías: censos visuales, entrevistas, registros de capturas... y todos concluyen lo mismo: Es un arte de pesca que tiene un impacto similar al de las demás artes usadas”.

Uno de los estudios fue directamente encargado por el propio Narvay Quintero en 2018, “pagando más de 30.000 euros de dinero público”, según expone Acpesur, para que se realizara de manera independiente por parte de la ULPGC y para la Dirección General de Pesca. Este informe concluye como primera recomendación que “la zonificación se puede eliminar, sin existir ningún estudio en la actualidad que diga lo contrario”.

La asociación canaria insiste en que “la pesca submarina no tiene más impacto que el resto de modalidades y, por tanto, si nos basamos en la normati-

va pesquera europea de legislar con el mejor conocimiento científico disponible, la zonificación debería retirarse”. Recuerda el colectivo que la zonificación “es una norma que se impuso hace 40 años por presiones lobistas del sector profesional ante la pérdida del banco canario-sahariano, sin ningún aval técnico ni biológico”.

José Landa, delegado de la asociación canaria en Fuerteventura y veterano pescador submarino, es tajante: el diputa-

do mayorero Mario Cabrera -encargado de defender la PNL ante la Comisión de Agricultura y Pesca del Parlamento canario- “miente”. “Hay cinco estudios y ninguno es contrario a la pesca submarina, somos la modalidad más estudiada. Los informes reflejan que la incidencia de esta actividad es similar al resto de artes usadas. Es más, la pesca submarina con arpón es el arte de pesca más sostenible, según la FAO, porque es la más selectiva al ver la especie que está pescando y su tamaño”.

Recuerda además que la pesca submarina se realiza “a pulmón libre”, por lo que solo tiene efecto en los primeros metros de la costa y “eso le da a los peces la total capacidad de huir y estar tranquilos en las costas donde no llega el pescador, que en promedio es menos de 15 metros de profundidad”. Landa defiende que realizan una pesca para autoconsumo.

“Queremos el mismo acceso al mar que el resto de ciudada-

La pesca a pulmón submarina está prohibida en el 80% del litoral canario

nos, con las limitaciones con las que ya contamos de cupo diario”, establecido en cinco kilos. Actualmente la pesca submarina está prohibida en el 80 por ciento del litoral canario y la mayoría de las zonas permitidas cuentan con dificultad de acceso.

Zonificación

Tan sólo tres zonas son las habilitadas en Lanzarote para la pesca submarina, en el norte: desde la denominada Punta Pasito hasta Tierra Negra, al sur desde La Tiñosa hasta Papagayo y en el litoral oeste desde La Gaviota a Punta Jurado. Para Fuerteventura, la zonificación abarca cuatro áreas delimitadas, dos en el norte y otras dos en el sur. En el norte se permite la pesca submarina desde La Puntilla a Cabo del Agua, así como de Playa Tebeto a Caletones, mientras que al sur la práctica de esa modalidad está habilitada desde Punta Toneles a Gran Tarajal, y de Punta Amanay a Roque del Moro, la mayoría “zonas de difícil acceso”, insiste Landa.

“Tenemos derecho a pescar donde pescan los demás. La de autoconsumo es una práctica histórica y, sin embargo, nos encontramos perseguidos”, señala Landa. “Los afectados por esta PNL son los 6.000 pescadores submarinos canarios que tendrán que seguir haciendo kilómetros para desplazarse hasta las zonas acotadas, sabiendo que algunas de ellas no tienen ni acceso a pie para el ciudadano”, añade.

El representante de los pescadores submarinos dice que, por el contrario, la pesca profesional cuenta con subvenciones y bonificaciones mientras se limita cada vez más la práctica de aficiones recreativas. “Solamente queremos poder pescar donde lo hacen los demás pescadores de todas las modalidades, es pesca de autoconsumo y hay que apoyarla”, concluye Landa.

PNL

Coalición Canaria, que se ha alzado como adalid del sector profesional, argumenta en su PNL que la ampliación de las zonas permitidas para la actividad recreativa “podría conllevar una serie de impactos negativos que afectarían de primera mano a la pesca profesional artesanal canaria”. Entre estos posibles peligros se expone que “la pesca deportiva submarina, aunque selectiva, afecta de manera desproporcionada a las mismas, muchas de las cuales tienen un crecimiento lento o desempeñan un papel crucial en el equilibrio de los ecosistemas marinos canarios. La cap-



José Landa apuntando a su captura. Fotos cedidas.



La pesca submarina permite ver la especie y la talla.



El pulpeo es una tradición en Canarias.

tura repetida de estas especies puede alterar la cadena trófica, generando efectos en cascada que amenazan la biodiversidad marina”.

También se alude a la defensa de unos ecosistemas frágiles y la biodiversidad. “Las costas de Canarias albergan una gran diversidad de especies marinas, muchas endémicas, y ecosistemas únicos que no pueden ser reemplazados. La protección de áreas estratégicas como refugios para especies sensibles es clave. Ampliar la pesca deportiva indiscriminadamente en estas zonas podría convertirlas en

áreas de explotación, reduciendo la biodiversidad y alterando el equilibrio ecológico, especialmente en regiones donde ya existen especies en declive debido a factores como el cambio climático y la pesca ilegal”.

Los nacionalistas aseguran que se busca la preservación de las especies comerciales. “Muchas de las especies capturadas en la pesca deportiva coinciden con las de alto valor para la pesca artesanal y comercial. Permitir su mayor extracción por el sector recreativo reduce la disponibilidad para los pescadores profesionales, que ya operan

bajo normativas estrictas. Esto amenaza la viabilidad económica del sector artesanal y compromete la sostenibilidad de ambos recursos”.

“Tendrán que seguir haciendo kilómetros para llegar a las zonas acotadas”

Expone además la PNL que existe “riesgo de sobreexplotación”. “Abrir toda la costa a la pesca deportiva submarina aumentaría significativamente la presión sobre las especies marinas. Al no estar sometida a los mismos controles que la pesca profesional, esta actividad podría llevar a la sobreexplotación de poblaciones clave, afectando no solo a las especies capturadas, sino también al ecosistema en su conjunto, alterando las dinámicas naturales y reduciendo su capacidad de adaptación ante cambios externos”, dice el texto.

Asimismo, en la exposición de motivos la proposición cree que la ampliación de las zonas habilitadas supondría problemas de seguridad y supervisión. “Actualmente, los servicios de inspección pesquera ya se enfrentan a limitaciones de recursos, por lo que un aumento en el número de practicantes y áreas a controlar complicaría el cumplimiento de las normativas, favoreciendo la pesca ilegal”.

La repercusión sobre el futuro de la pesca artesanal es otra de las argumentaciones de la solicitud: “Actualmente, la flota pesquera no se encuentra en una de sus mejores situaciones. Ya en mayo del año 2024, el sector pesquero de Canarias anunciaba que prevén perder en 20 años más de la mitad de la flota existente si no tiene éxito el fomento del relevo generacional para el sector, ya que, hoy día, el 72 por ciento de las personas que se dedican a esta labor tiene más de 40 años, mientras que solo un nueve por ciento son menores de 30 años”.

De esta forma, “las administraciones públicas deben aunar esfuerzos para fortalecer al sector y dar respuesta a sus demandas, con el fin de preservar la pesca tradicional como un trabajo atractivo también para las futuras generaciones”.

Pero no solo los nacionalistas parecen estar en contra de las demandas del sector recreativo. El grupo socialista ha presentado una enmienda a la proposición no de ley para que se incluya el rechazo a cualquier ampliación que “no cuente con estudio de impacto en los ecosistemas y en las economías locales que avale de manera clara su modificación”.

Asimismo, solicita “el fortalecimiento de la regulación existente, el control efectivo de las actividades recreativas y la recopilación de datos necesarios para una gestión sostenible de la pesca en Canarias en las aguas de su competencia de conformidad con el artículo 131 del Estatuto de Autonomía de Canarias”.

VANESA FRAHIJA FUTURA SECRETARIA GENERAL DE CCOO EN CANARIAS

“La patronal se comporta de forma irresponsable en Canarias”

SAÚL GARCÍA

Después de ocho años al frente del sindicato en Lanzarote, Frahija dará el salto en mayo a la secretaría general de CCOO en Canarias. Será la primera que lo haga desde una isla no capitalina. Hace balance de su paso por la secretaría en Lanzarote y habla del resto de afrontar este nuevo cargo.

-En mayo se puede convertir en la primera secretaria general de Comisiones Obreras en Canarias desde una isla no capitalina. Su próximo destino, ¿lo ve como un reto, como un reconocimiento al trabajo que ha hecho en Lanzarote?

-Para mí es un reto y está claro que no ha sido una decisión fácil. La propuesta me fue trasladada en febrero del año pasado. Yo pedí tiempo para reflexionar qué quería y realmente si lo podía asumir. Después de varios meses y de haber tenido contacto con todos los compañeros que integran las diferentes direcciones del sindicato, pues he dicho que sí. Desde septiembre del año pasado hemos estado hablando de estar todos en una candidatura única. Es interesante para Lanzarote puesto que nadie jamás ha asumido una secretaría general de Comisiones Obreras Canarias de una isla periférica. Siempre han sido secretarios varones de Gran Canaria y de Tenerife. Sí es cierto que en 2005 hubo una compañera, Delia Rodríguez, que asumió la secretaría, pero la historia del sindicato siempre ha sido de hombres y de islas capitalinas. Es importante porque hay que conocer las diferentes realidades y creo que el perfil de una persona de isla periférica va a engrandecer y va a llevar a que se represente a la totalidad de las islas. Y eso es importante. Así me lo han mostrado con su apoyo los compañeros de El Hierro, La Gomera, de La Palma y Fuerteventura, que les gusta la propuesta y que las propuestas que se llevarán a cabo en el próximo mandato van a ser interesantes porque se va a dejar claro que Canarias es una región y que Comisiones Obreras tiene que estar presente cada día en todas las islas.



Frahija, en el último Congreso insular de CCOO, en Arrecife. Fotos: Adriel Perdomo.

-¿Qué balance hace de su paso por la secretaría insular en Lanzarote? En primer lugar desde el punto de vista interno, del propio sindicato.

-Hablamos de datos objetivos. La representatividad la hemos aumentado entre un 18 y un 20 por ciento. Estamos orgullosos de haber mantenido el hecho de ser la primera fuerza en Lanzarote respecto al sindicalismo y haber aumentado la diferencia. Hemos crecido cuantitativamente en afiliación de una forma muy notable, entre un 12 y un 15 por ciento, que es muy importante si lo comparamos con medias de otros compañeros que suben un dos, un tres, un cuatro como mucho. Lanzarote, en los últimos ocho años, ha dado un paso importante y esto ha conllevado obtener más recursos, tener más servicios para nuestros afiliados y afiliadas. Todo lleva a tener un sindicato mejor preparado para atender día a día todo lo que pasa,

que no solamente es la parte laboral, sino mucho más. Respecto al tema de la acción sindical, también se ha aumentado, se ha visualizado, hemos aprendido a conocer las diferentes herramientas de comunicación, llegar a los jóvenes, a los mayores, trabajadores, pensionistas, a toda la ciudadanía en general... Y ahí están los datos. Hemos hecho entre 55 y 58 manifestaciones en los últimos ocho años. En nuestra opinión contundentes, no hemos ido cuatro, hemos ido un gran número de representantes y ha supuesto la visualización de nuestro trabajo en las calles, que es donde siempre hemos dicho que hay que estar, más en los centros de trabajo y menos en los despachos. También ha habido un cambio muy importante en cuanto a la inclusión de compañeros y compañeras jóvenes en el sindicato. Después, está claro que cuando vamos a hacer elecciones sindicales no conoces el perfil de los

compañeros y compañeras que se apuntan en nuestras listas, pero ya les vamos dejando claro desde el principio cómo funcionamos y qué es lo que se espera de ellos, y eso ha llevado a que cada día haya más delegados y delegadas que salen a las calles, se movilizan y que son gente comprometida, que se forman, que trabajan, que tienen ilusión, que no están por estar, sino que realmente se lo curran.

-Esos buenos datos de afiliación, por una parte son positivos

“Hay que estar más en los centros de trabajo y menos en los despachos”

pero también pueden revelar que hay necesidad de afiliarse, de reivindicar mejoras, porque la situación laboral no es tan buena como parece...

-Cuando trasladamos a los centros de trabajo la necesidad que tiene cada compañero y compañera en afiliarse, es que se trata de su propia supervivencia laboral, de estar informados no solamente del convenio, sino de sus derechos sindicales y como ciudadanos. Es una garantía estar afiliados, porque no sabemos cuándo vamos a tener problemas, pero no solamente queremos que te afilies cuando vas a tener un problema en tu puesto de trabajo. El sindicato tiene una cartera de servicios, como la formación gratuita a los afiliados, tanto sindical como profesional, tenemos convenios con diferentes academias... Es muy importante que el compañero y compañera sepa dónde se está moviendo y también para los cambios de sectores, porque hoy se trabaja en un sector y mañana en otro, para seguir teniendo las mismas garantías.

-¿En qué sectores le queda a Comisiones seguir trabajando para tener una implantación mayor?

-Nosotros entendemos que estamos por encima de la media en hostelería y comercio. Tenemos otros sectores, como la enseñanza, en la que hemos crecido, y en sanidad estamos manteniendo la representatividad. Y se nos ha quedado la administración pública, donde tenemos más competencia, si se puede llamar competencia, y desde luego es algo que tenemos que asumir y hacer auto-crítica. La administración local, en Lanzarote, se nos ha quedado ahí a medio camino y tendremos que reestructurar nuestra forma de trabajar y ver cómo podemos hacer para poder volver a meternos ahí y obtener mayorías.

-¿Cuáles son ahora las prioridades del sindicalismo en Lanzarote? En los últimos tiempos el desempleo ha dejado de ser un problema preocupante, pero siguen existiendo precariedad y muchos otros problemas por resolver...

-Hemos valorado lo que hemos conseguido como sindi-

cato, como organización más representativa en España, en Canarias y en Lanzarote. Hemos conquistado batallas que no han sido fáciles. Hemos conseguido la subida del salario mínimo interprofesional, que ha causado un revulsivo en las nóminas de los compañeros, más en Lanzarote con salarios precarísimos y que ha tenido una subida importante, insuficiente pero importante. O la revalorización de las pensiones, que también afecta en nuestra Isla y sobre todo a las mujeres, o pactar el tema de los ERTE, que ahora nos olvidamos, pero se mantuvieron miles de puestos de trabajo y cientos de empresas gracias a la negociación de forma tripartita. Ahora mismo nos encontramos enfocados a la reducción de la jornada, por justicia social. Esto está ahora en el debate parlamentario y Comisiones Obreras y el resto de sindicatos se lo están tomando muy en serio, dialogando con los diferentes partidos políticos que se van a tener que posicionar, y si votan en contra decirle a entre 14 y 16 millones de trabajadores por qué votarán no a algo que por justicia nos corresponde a todos. Y después se está preparando la huelga para Semana Santa, pero no por capricho. Tras un año de negociaciones, creemos que la patronal se ha comportado de forma irresponsable en Canarias, teniendo en cuenta los datos económicos, que lo reconoce hasta el presidente del Gobierno de Canarias. El Archipiélago crece hasta un 4,4, superando la media española, pero en este caso no revierte en los trabajadores y seguimos siendo la segunda comunidad autónoma con peores salarios y más precariedad, y más en Lanzarote con la doble insularidad.

-Da la impresión de que cuando se hacen los análisis de la situación económica, se olvida de la parte más importante que son los trabajadores, porque a pesar de discursos triunfalistas desde la macroeconomía, la gente sigue llegando apurada a final de mes.

-Estuve escuchando atentamente a Fernando Clavijo en el Debate sobre el estado de la nacionalidad reconociendo que Lanzarote no tiene la bonificación del combustible, pero sí la tienen otras islas, porque aquí no lo ve necesario, y después sobre la enseñanza que entendía que no era importante de asumir el cinco por ciento de inversión o cuando hablaba de los datos económicos, pensé que iba a pedir un acto de responsabilidad a la patronal, que asumen el reparto y que sus trabajadores no están llegando a fin de mes.



Esa parte la obvió, no la dijo. Nos queda mucho por aprender y entender que tenemos que seguir exigiendo un reparto y si hablamos de hostelería, este es solo el comienzo. Hay una planificación que se está llevando a cabo en asambleas y centros de trabajo, informando y diciendo al trabajador que si no lo hacemos ahora no lo vamos a conseguir.

-Hay muchas cuestiones que quizá no necesitan una reforma, sino simplemente que se cumplan las normas que existen o se hagan cumplir y se sancione...

-Siempre hemos reivindicado el aumento de inspectores e inspectoras de trabajo. Se ha ido aumentando, sobre todo en materia de prevención, pero es insuficiente con el crecimiento de población en Lanzarote en los últimos 20 años. Los empresarios y empresarios se lo saben, van identificando por campañas, y necesitamos un refuerzo. Cuando hablan los empresarios de Canarias de absentismo y la falta de productividad, nosotros seguimos diciendo que los datos ni son ciertos ni se llevan a cabo con la rigurosidad para decir qué es el absentismo según tu criterio y cuál es según el mío. Como si en Canarias no quisiéramos trabajar, que nos gusta coger la baja, o como si los médicos están regalando partes de baja. Es una irresponsabilidad lo que está haciendo la patronal en Canarias. No quieren focalizar el problema que existe en Canarias con el Servicio Canario de Salud, con la tardanza de las pruebas diagnósticas, con la lista de espera y que eso va directamente también vinculado con la falta de responsabilidad de las mutuas en cuanto al no reconocimiento de accidentes laborales o de enfermedades

profesionales, y eso aumenta bajas médicas, pero no significa que tú seas un absentista ni un mal trabajador. Miremos cuáles son las condiciones de trabajo, la carga a la que estás obligado, pongamos las cosas claras pero siempre teniendo en cuenta que los trabajadores y trabajadoras tienen que mejorar su salud laboral en los puestos de trabajo, que la empresa tiene que hacer mayores inversiones en salud y también buscar la justicia social, el reparto de la riqueza...

-Llevamos años escuchando que una subida de sueldo es insumible para las empresas o las pone en riesgo. Se ha subido el salario mínimo un 30 por ciento o más y no parece que haya cerrado ninguna por ese motivo.

-Estos mensajes catastrofistas, en cuanto comenzó la subida del salario mínimo, de que España se hundía, se iba a destruir muchísimo empleo, a crear más precariedad, y han pasado los años y ha sido todo lo contrario. Cuando se aprobó la reforma laboral, lo mismo. En Canarias, donde existe más precariedad y más inestabilidad en la contratación, se ha podido comprobar la transformación a indefinido o directamente la contratación inicial como indefinidos, y se ha creado una estabilidad que ha dado a los trabajadores seguridad para poder afrontar su vida laboral. Sigue existiendo eventualidad, nada tiene que ver antes de la reforma laboral, y eso es un paso importante.

-¿Por qué en España, tradicionalmente, el sindicalismo tiene una afiliación bastante más baja que en otros países de Europa? ¿Cómo se puede convencer a un trabajador de las ventajas de la afiliación?

-Al contrario que otros países europeos como Alemania, don-

de la afiliación es obligatoria, en España es voluntaria. Eso en primer lugar. Seguramente hemos cometido errores de no llegar al trabajador y trabajadora para explicarle la importancia de afiliarse a un sindicato. También tiene que ver con estas campañas de destrucción hacia las organizaciones sindicales, orquestadas, financiadas para hacer desaparecer a los sindicatos. Hay que decirlo porque ahí están los datos, Comisiones Obreras tiene más de un millón de afiliados en toda España. Ninguna organización sindical, ningún partido político, ninguna asociación tiene tantos afiliados como Comisiones Obreras. Todo no lo haremos mal. Tenemos una autofinanciación de un 85 por ciento y se nos ataca continuamente que vivimos de las pagas, de las subvenciones...

-Ante el auge de la ultraderecha, que ya parece que es un hecho, ¿cree que el sindicalismo puede ser una primera barrera, una garantía de defensa de los derechos humanos?

-Nosotros nos lo estamos tomando muy serio desde el principio. Seguramente como sociedad llegamos tarde porque esta gente, con financiación y un plan orquestado, se ha adelantado en la desinformación, en este sistema comunicativo de las redes sociales donde no hay contraste, con los famosos algoritmos. Pero Comisiones Obreras lleva muchos años trabajando esto porque hay que dar información real y decir lo que está ocurriendo. Nosotros no somos solo un sindicato laboral, somos un sindicato socio político feminista. La Constitución española, como sindicato representativo, nos encomienda unas labores de diálogo social para poder atender las necesidades de la educación, la sanidad, las pensiones... y también nos tomamos muy en serio que tenemos que seguir trabajando para que quede bien clara cuál es la realidad y seguir contrastando y desmintiendo mentiras. Es una labor que tenemos que hacer no solamente en la dirección del sindicato sino también en los centros de trabajo. Los compañeros y compañeras tenemos formación específica en negociación y en comunicación para poder responder cada día en nuestros centros de trabajo cuando vienen con una mentira hacia nuestra organización sindical o incluso cuando se ataca nuestra democracia, que la democracia no es de Comisiones, es de todos y todas y parece mentira que la gente no entienda que esto no es regalado y que lo podemos perder en un solo día.

“Ninguna organización tiene tantos afiliados como Comisiones Obreras”

“Nos autofinanciamos en un 85% y se nos ataca por las subvenciones”

“Es una garantía estar afiliados, no sabemos cuándo vamos a tener problemas”

MARÍA JOSÉ LAHORA

“Comprometidos con un modelo de joyería duradero, sostenible y artístico. El cuidado en la selección de la materia prima unido a un trabajo artesanal, con la precisión que caracteriza la mano de este artista, dan como resultado una pieza única, de gran valor y que indudablemente perdurará en el tiempo”.

Esta es la carta de presentación del tándem compuesto por Nacho Nanni, joyero y diseñador, y Yaiza Sepúlveda, fotógrafa, artesana y responsable comercial, impulsores de Nanni Jewelry, un taller de joyería artesanal que reivindica “la vuelta al origen” a través de piezas que describen “con carácter”, forjadas a fuego lento.

Nacho es de origen argentino, mientras que Yaiza procede de Madrid. La artesana explica que debe su nombre a una de las obras de Alberto Vázquez Figueroa que su madre leyó durante el embarazo. Dicen que aterrizaron “por casualidad” en Lanzarote, tras conocerse en 2017, y desde entonces ambos se complementan en su taller de Caleta de Famara para difundir la marca Nanni Jewelry.

De madre pintora y ceramista y abuelo joyero de profesión, Nacho se crió en medio de una familia ligada al arte. Sus comienzos parten en la escultura y el dibujo en 1993 y es en 2005 cuando empieza a explorar el mundo de la orfebrería, donde aprende todos los entresijos de forma autodidacta. “Conseguí hacer arte después de veinte años”, dice.

Trabajan con materiales y piedras cada vez más valiosos, un reto para este joyero de autor que apuesta por la mayor exigencia, tanto en su labor diaria como en la materia prima con la que confecciona sus obras de arte. Quizá por eso sorprende que pueda encontrarse su obra en los mercadillos de Tegüise y Haría. “Una joya tiene que estar hecha de materiales que no se oxiden, es para toda la vida”. No en vano, buscan crear “piezas equilibradas que perduren en el tiempo”.

“Hay un público para nuestras joyas. Personas que valoran el material noble y que las piezas estén bien confeccionadas”. Defienden que sus obras están impregnadas de sentimiento, lo que se refleja en el acabado final, algo que valoran especialmente sus clientes. “Si estamos estresados no somos capaces de crear, hay que alcanzar la serenidad”, explican. Por ello, no dudan en tomarse todo el tiempo necesari-



Los artesanos Yaiza Sepúlveda y Nacho Nanni. Foto: Adriel Perdomo.

Joyería de autor en un rincón de Lanzarote

Bajo el sello Nanni Jewelry, los artesanos Nacho Nanni y Yaiza Sepúlveda presentan creaciones confeccionadas con materiales y gemas de alta calidad y perdurabilidad

rio para realizar su labor y más cuando trabajan con materiales tan valiosos. Una vez que llega esa inspiración artística no se pueden medir los minutos ni las horas que dedican a la creación artística. “Te atrapa”, dice Nacho. Celosos de su intimidad, evitan en la medida de

lo posible recibir a los clientes en su taller-hogar de Caleta de Famara, donde curiosamente apenas disfrutan del mar. “Soy un ermitaño. Que aflore el arte te hace ermitaño porque tienes que desarrollar el gusto, el carácter y otras muchas cosas que hacen que tengas con-



Los joyeros confeccionan sus obras en su taller de Famara. Fotos: Cedidas.



Detalle de una pieza.

“La belleza de la piedra” es la que inspira las creaciones de Nanni Jewelry

tados amigos y ningún conocido”, confiesa Nacho.

Por su parte, Yaiza define su trabajo en el taller como “mano de obra”. Explica que ha aprendido de su pareja a “trabajar bien para mantener la calidad de las piezas”, pero que no aspira a ser artista como Nacho, quien, por su parte, halaga su capacidad de aprendizaje. “Empezó con lo más difícil. A engazar un ópalo”.

“La belleza de la piedra” es la que inspira las creaciones de Nanni Jewelry. Gemas que ya alcanzan un valor superior a los 500 euros. “Comenzamos comprando piedras de 2,5 euros, más tarde saltamos a por las de 20 euros, luego a las que costaban 100 euros. Piezas que pasaron a conformar un cementerio de piedras por valor de 5.000 euros. Aunque finalmente conseguimos venderlas a un proveedor. Apostar por gemas más valiosas cada vez es algo necesario para poder crecer”.

Diamantes

Dice Nacho que ahora le atraen especialmente los diamantes de sal y pimienta, con incursiones negras en su interior, que permiten gozar de un corte grande por 6.000 euros, de lo contrario costaría mucho más. “Un diamante es eterno, no se raya”. Por el contrario, un ópalo o una ammolita son gemas “muy delicadas” al tratarse de piedras naturales que se transforman, algo que tienen que advertir a los futuros clientes para que se priven de realizar ciertas actividades, mientras portan la joya, que podrían ser perjudiciales para la pieza.

“Cualquier piedra que pueda llegar a tener una calidad excelente en la naturaleza es también una gema excelente para trabajarla”, aseguran. No es de extrañar que lograr las mejores gemas sea también un reto para estos joyeros. Las adquieren a través de subastas muy selectivas. “Son piedras de colección”.

Anillos, colgantes, pendientes o brazaletes componen un catálogo que han podido presentar dentro del sello Lanzarote Moda tras protagonizar un desfile. Su objetivo ahora “es hacer marca”, para lo que han lanzado también una página web que permite divulgar su filosofía de trabajo y de paso poner a la venta sus piezas, aunque suele ser el canal por el que menos negocio realizan. Sus clientes valoran especialmente el contacto con las creaciones y la relación con sus autores, como así demuestran cada sábado y domingo en los mercadillos de Haría y Tegüise.



Tías emplea II Feria



9 **Miércoles**
de 9:30 a 15 h
Abril
2025
Plaza del Varadero
Puerto del Carmen



Semblanza de Manolo de la Hoz

Solidaridad, defensa de la tierra y pasión por el campo forjaron el talante humano de un inolvidable compañero y amigo de gran sensibilidad

MARÍA JOSÉ LAHORA

Con motivo de la creación del Premio Manolo de la Hoz, con el que el grupo editorial de *Diario de Lanzarote* y *Diario de Fuerteventura* quiere rendir homenaje a uno de sus fundadores recientemente desaparecido, en el mes que cumpliría 66 años, estas páginas buscan ofrecer un reflejo del amigo, compañero y activista comprometido con las causas justas, la defensa del territorio y el amor por la tierra, en la voz de quienes compartieron con él experiencias vitales y momentos de efervescencia social. Precisamente a la amplia temática de los movimientos sociales va destinada la primera edición del certamen, que se abre el 27 de abril con hasta 4.000 euros en premios, para trabajos inéditos sobre esta materia. Las bases completas se podrán consultar en nuestros periódicos digitales.

Compromiso sindical. Entre los hitos sociales en los que participó De la Hoz se encuentra la fundación del Sindicato Obrero Canario (SOC). “En 1977 y a raíz de un mitin celebrado en Lanzarote por Pueblo Canario Unido, que se presentaba al Congreso Estatal, y en el que participaba como candidato el abogado laboralista Carlos Suárez, más conocido como Látigo Negro, mantuvimos una reunión con él un grupo de mujeres y hombres de Lanzarote y, a raíz de esa reunión, a los tres días ya estábamos buscando un local y abriendo las puertas del Sindicato Obrero Canario en Lanzarote”, recuerda Andrés Barreto.

Barreto destaca “la presencia y compromiso de un grupo de jóvenes que comenzó a participar activamente en el compromiso sindical, en el que estaban Javier Pérez, Suso Perdomo, Ana del Carmen Gutiérrez, Pepe Suárez o Manolo de la Hoz, que irrumpieron con muchas fuerzas, dando bastante contenido al sindicato”.

El sindicalista señala que “Manolo siempre fue un referente con su compromiso y defensa de los derechos de los trabajadores y trabajadoras”, en una época de “represión constante” de la Policía Nacional, “los grises”, y de la Policía Política, “la secreta”, que sufrió directamente. De aquellos



En la mesa, a la izquierda, un joven Manolo de la Hoz en una reunión del SOC. Fotos: Cedidas.

años, la pérdida de Pepe Suárez “marcó” a Manolo de la Hoz, que también fue de los más afectados por el fallecimiento de Javier Pérez en accidente de tráfico.

“De Manolo de la Hoz decir mucho es quedarme corto siempre, era una persona que tenía como norma escuchar y opinar lo mínimo posible, pero cuando decidía hacerlo daba respuesta de forma contundente a lo tratado”, apunta Barreto. Además, añade, era “una persona muy comprometida con la clase trabajadora, que jamás olvidó su procedencia y que cada día estaba más convencido del poder de los trabajadores”.

De su paso por el SOC también tiene recuerdos Ana Gutiérrez: “En aquellos años de militancia en el SOC, donde estábamos convencidos de que se podía y debía hacer la revolución, Manolo era un militante destacado, no sólo por ser altamente resolutivo y por su gran capacidad de organización, también por su nivel de entrega a la causa”. “De tal manera”, destaca, “que había renunciado a un mejor futuro profesional por seguir trabajando en el sindicato y lograr un mundo más justo y mejor. Este objetivo, nunca lo abandonaría”.

“Para las mujeres que militamos con él fue una suerte tener-

Andrés Barreto:
“Comprometido con la clase trabajadora, que jamás olvidó”

Ana Gutiérrez:
“Tenía un alto concepto de la igualdad y la fraternidad”



De la Hoz, de pie a la derecha, con el grupo de teatro Regartija.

lo a nuestro lado, pues siempre nos trató con respeto y camaradería, ya que tenía un alto concepto de los principios de igualdad y fraternidad”, resalta Ana. “A su amplia formación política añadió la fotografía, el cine, la poesía y la literatura. Así lo recuerdo, citando párrafos de *El Cuarteto de Alejandría* de Lawrence Durrell. Extrañamente para la época, nunca ocultó que era un hombre lleno de sensibilidad, lo que lo convirtió no sólo en un excelente camarada sino también en un gran amigo”, ensalza quien fuera su compañera en el SOC.

Teatro Regartija. Otra de las muchas facetas en las que se involucró Manolo de la Hoz durante sus años de juventud fue la participación en el Grupo Teatral Regartija, con el que Félix Martín Hormiga hizo renacer de nuevo la ilusión a los amantes del teatro. Este proyecto resultó un nuevo acicate para Manolo, al que no dudó en incorporarse. De esta experiencia, Martín Hormiga recuerda que Manolo “era imprescindible, de la gente que se implicaba”.

Manolo participa de forma activa, sobre todo en la parte técnica. Tras la adquisición de una furgoneta para transportar a componentes y equipo, adquiere además el rol de chófer y viajan por Lanzarote, Fuerteventura y Gran Canaria con actuaciones que serán muy bien valoradas por los grupos profesionales, a pesar de su carácter amateur.

Regartija supuso además la primera escuela de teatro para jóvenes actores o directores, que más tarde destacarían en el circuito profesional, según recuerda Martín Hormiga. “Un grupo que se abrió paso desde los barrios con la incorporación de gente de la calle”. Sobre la participación de un “muy activo” Manolo de la Hoz, el escritor resalta su “cercanía” con todos los participantes en este foro de encuentro, que era más que una iniciativa teatral: “Éramos un grupo de personas que convergían”.

En el grupo teatral coincide también con compañeros como Juan José Torres, Tejure: “Compartí amistad con Manolo en la misma ciudad y en la misma calle, antes Carretera de Tías, después José Antonio y hoy Manolo Millares. Ante tanto cambio,

Manolo no dejó de ser el mismo de siempre. Cualquier madre diría que era un tipo serio y formal y añadiría que también un guerrero fiero ante cualquier injusticia. No se andaba con tonterías con esos asuntos”.

De su época en Regartija, Tejure también atestigua que “era más que un grupo de teatro. Creo que un oasis de felicidad en tiempos de incertidumbre constante. Manolo hacía las veces de técnico de luz y sonido. Creo que la experiencia le venía de haber reparado, una y mil veces, el Citroën dos caballos azul que tenía, hasta convertirlo en un milagro de la mecánica remendada. ¡Anda que no despachó panfletos comprometidos el dichoso fotingo!, entre otras cosas”.

“Siempre riguroso en su papel, no recuerdo que faltara un solo día a ninguna tarea. Me dijo que cuando se jubilaba iba a escribir un libro para el que ya tenía título: *Opérese usted mismo y divierta a sus amigos*”, añade este compañero de andanzas.

Canarias dice no a Repsol. Siempre involucrado en causas sociales, comprometido contra las amenazas al medio ambiente y el territorio de las Islas, y firme defensor de la memoria y de las raíces históricas, Manolo de la Hoz fue el responsable de la creación en internet del portal Canarias dice no a Repsol, en el que se informó acerca de los riesgos de las prospecciones petrolíferas en las costas de Lanzarote y Fuerteventura. También participó activamente en todas las marchas que contra las prospecciones se organizaban en esos años.

Pedro Hernández, activista y miembro de El Guincho-Ecológicos en Acción recuerda: “Manolo de la Hoz es un grande, de los que luchan toda la vida, esos son los imprescindibles. Seguirá siéndolo. Su coherencia y sus principios así lo han reflejado. Desde muy joven demostró su compromiso con la defensa y organización sindical y política de las trabajadoras y trabajadores. Su compromiso con una sociedad justa le llevó a la puesta en marcha de un proyecto periodístico que hoy es realidad. La memoria de los imprescindibles lo convierte en ejemplo a seguir”.

Hernández se remonta a finales de los años 70 para ubicar episodios de defensa del territorio y el medio ambiente que despertó la sensibilidad en aquella generación. Menciona, por ejemplo, la oposición al vertedero de Zonzamas en la considerada mejor zona arqueológica de Lanzarote. Una segunda batalla se remonta a la prime-



Manolo de la Hoz, con su pareja Poli Perdomo. Foto: Rafael Fuentes.

ra mitad de los años 80, cuando el Ayuntamiento de Haría pretendía poner en el mercado inmobiliario una franja de terreno cercana al millón de metros cuadrados justo en la zona de Caletón Blanco. Surge entonces la Coordinadora por la Defensa del Malpaís de la Corona, “con Manolo de la Hoz como uno de sus representantes”.

A finales de los años 90 llegaría la denominada “intifada turística”, recuerda Pedro Hernández. A partir de ahí surgen el denominado Foro Lanzarote y se producen otras acciones que convergen “en la mayor demostración pública ciudadana” hasta entonces, con la manifestación del 27 de septiembre de 2002. El activismo de Manolo se reflejaría también en la batalla “desde el minuto cero” contra la autorización del Gobierno de Aznar a la petrolera Repsol para las prospecciones frente a las costas de Lanzarote y Fuerteventura en diciembre de 2001. Durante años, De la Hoz recopiló toda la información en torno a las prospecciones en ‘Canarias dice no a Repsol’, con el punto álgido de las manifestaciones de 2014.



Manolo y Alexis de la Hoz en un acto contra las prospecciones. Foto: De la Cruz.

“Manolo siempre tuvo un compromiso con este y con otros problemas, como el crecimiento turístico y la defensa del patrimonio -dice Pedro Hernández- a través de una conciencia política, anticapitalista y anti colonial, más coherente con otro tipo de ecologismo, sin connivencia con el aparato institucional”.

Siroco y Diario. Manolo de la Hoz fue miembro del grupo fundador de *Diario de Lanzarote* en 2005 y de *Diario de Fuerteventura* en 2016, junto a Rafael Fuentes y Manuel Riveiro, y pilar fundamental en el nacimiento y consolidación de la empresa que edita ambos periódicos, Siroco Información, que cumple dos décadas.

Con anterioridad, participó de forma activa en la creación de la asociación Latitud 28, conciencia cívica, que editó la publicación quincenal Siroco, en la que Manolo escribía bajo el seudónimo Agustín Felipe, en recuerdo de uno de sus hermanos.

Ya en sus artículos de entonces se puede apreciar la voz de alerta que lanzaba sobre el modelo de desarrollo turístico, sus críticas al nuevo colonialismo

en África, al olvido institucional hacia el pueblo saharaui o respecto al abandono del patrimonio histórico.

Durante una etapa también trabajó de forma continua en los periódicos *Diario de Lanzarote* y *Diario de Fuerteventura*, aportando su extraordinaria calidad humana a la Redacción. Manolo de la Hoz se sentía especialmente orgulloso de haber formado parte de la gestación y puesta en marcha de estos medios de comunicación, de los que, siempre que podía, presumía de su independencia y prin-

‘Tejure’: “No dejó de ser el mismo de siempre, fiero ante cualquier injusticia”

P. Hernández: “La memoria de los imprescindibles lo convierte en ejemplo”

Marcial Morera: “Persona íntegra, contribuyó a mejorar la sanidad en la Isla”

cipios editoriales, y que están en deuda con él y su personalidad altruista.

“Todo se dio de forma natural. Lo que empezó casi como un juego, elaborando y repartiendo de noche los dos pliegos de páginas del Siroco derivó en la idea de crear un periódico digital, en una época en la que, al menos en la prensa local, no eran habituales las actualizaciones informativas durante el mismo día”, señala Riveiro.

El director de *Diario* destaca la “enorme generosidad, siempre, de Manolo de la Hoz”. “En ocasiones, la vorágine de la última hora y cubrir la agenda diaria hace que se pueda desenfocar la perspectiva de los valores editoriales que hemos querido imprimir a los periódicos. En esos momentos hay que pararse y reflexionar, y recuperar la visión crítica que defendía Manolo”, añade.

Hospital. “Serio, responsable y muy recto”. Trabajador del Hospital Doctor José Molina Orosa, donde se jubiló, Manolo de la Hoz defendió la calidad, honestidad y transparencia en la prestación de los servicios públicos a la ciudadanía.

Alfonso Macías, Emilio Cabrera y Mariano Rodríguez fueron algunos de los directores de Gestión y Servicios Generales durante la época en que Manolo prestó sus servicios para la Gerencia de Servicios Sanitarios de Lanzarote como responsable del departamento de Logística y Suministros. Todos mantuvieron una buena relación con él y con algunos, como Emilio Cabrera, coincidió fuera del trabajo en los torneos de envite que se solían organizar.

Emilio recuerda especialmente de esa etapa que De la Hoz era un “trabajador serio, responsable y muy recto, en el que destacaba especialmente su honradez. No se casaba con nadie. A la hora de buscar los contratos de suministros no se dejaba influenciar por intereses externos”.

“Conocí a Manolo de la Hoz en el año 1984, cuando yo era administrador de la Residencia Sanitaria Virgen de los Volcanes y él estaba adscrito en la Inspección Médica como auxiliar administrativo”, evoca Alfonso Macías. El 14 de abril de 1989, coincidiendo con el traslado al nuevo Hospital General de Lanzarote, Manolo se incorporó al Departamento de Suministros.

Con Alfonso Macías en el cargo de director de Gestión, Manolo fue nombrado jefe de Sección del Departamento de

(Sigue en la pág. 26) ►



Manolo, con compañeras y compañeros del Hospital.



Chalo, Alexis, Manolo y Poli, compartiendo unos momentos en la finca familiar. Foto: Rafael Fuentes.

► (Viene de la pág. 25)

Suministros, “realizando una gran labor en el desempeño del puesto que tenía encomendado”. Los recuerdos son de afinidad y compañerismo. “Todo el personal administrativo teníamos una excelente relación, tanto en el trabajo como fuera del mismo, como demuestran las reuniones que realizamos para celebraciones, comidas o fiestas”, destaca Macías.

Sus compañeros y amigos Marcial Morera y Mariano Rodríguez se remontan también a la época en la que trabajó en la Residencia Virgen de los Volcanes, “donde los recursos humanos y materiales eran muy justos”. “Manolo, desde su labor en la inspección médica, aportaba todo su conocimiento, así como todo su esfuerzo para que los usuarios no notaran tales necesidades, implicándose y ayudando en lo que podía a las personas demandantes de servicio y prestaciones”, recuerdan.

De su etapa en el equipo de Logística y Suministros, ya en las dependencias del actual Hospital, destacan que “continuó con su labor de conseguir los objetivos de la gerencia así como de la población de Lanzarote en la dotación y moderniza-

ción de los servicios, gestionando la adquisición de materiales y dispositivos”. “Si tuviera que definirlo diría que era una persona íntegra, comprometida y capacitada, que contribuyó a mejorar la sanidad en la Isla desde su ámbito de actuación”, ensalza Marcial Morera.

Pasión por la tierra. De gustos sencillos, enamorado del campo, de sus parras y de los vinos que elaboraba, en los últimos tiempos planificaba la creación de una pequeña bodega. La pasión por el vino y el amor a la tierra se reflejaba en la producción artesanal en su finca de La Vegueta, con la colaboración de Ricardo Cabrera, primo político y amigo, o de su hermano Alexis de la Hoz.

Ricardo Cabrera lo recuerda así: “A Manolo lo conocí en un momento de mi vida en el que todavía era muy joven para apreciar y disfrutar del vino. Fue a mediados de la década de los 90 del pasado siglo cuando nuestras vidas se cruzaron. Hacía poco tiempo que mi abuelo, con el que me había criado y figura referente en mi vida por sus valores de honestidad y justicia, nos había dejado”.

“Desde pequeñito el día de la vendimia era un día de fiesta en mi casa. Veía a mi abuelo cul-

tivar con pasión sus cuatro parritas y disfrutar compartiendo su vino con los vecinos y amigos al ritmo de isas y timplas. Sin embargo, desde la muerte de mi abuelo, la vendimia ya no era igual. Se seguía vendimiando por su memoria, pero ya no había alegría ese día”, añade Ricardo.

“Manolo era un hombre que tenía un gran sentido del honor y del respeto por lo nuestro. Yo había perdido a mi abuelo, andaba huérfano de referentes y buscaba valores que me sirvieran de guía; y en ese momento apareció Manolo”, evoca Ricardo sobre lo que supuso el encuentro con quien supondría un nuevo referente en su vida y quien pasaría a hacerse cargo de las viñas familiares.

“Sin saber mucho más de lo que era un racimo de uva, se responsabilizó del cuidado de las cuatro parritas. En ese trabajo yo le acompañaba y le enseñaba lo que había aprendido de mi abuelo sobre el cultivo. Al mismo tiempo, él también me acompañaba y me enseñaba... me enseñaba sobre la importancia del respeto al trabajo y a la memoria de los nuestros, a la honestidad y a la justicia”.

“Los años pasaban y bajo la mirada y compañía de Manolo

yo iba creciendo, hasta que empecé a apreciar y disfrutar del vino; entonces casi sin darme cuenta la alegría había vuelto en los días de vendimia; nos entusiasmos con nuestras fantasías que retroalimentamos y volví a recordar lo bonito que es

compartir el tiempo con personas que le dan sentido a la vida, teniendo por excusa un vaso de vino hecho con toda el alma. Muchas gracias, Manolo, por todo lo enseñado”, concluye Ricardo.

“Manolo era un enamorado de nuestra cultura, tradiciones y costumbres, respetando siempre la forma de cultivo en esta tierra con arenados cubiertos de rofe, lo que entraña una mayor dificultad para plantar y abonar”, explica su hermano Alexis de la Hoz, con el compartió la pasión por la viticultura entre otras aficiones. Recuerda Alexis que su hermano se hizo cargo de la finca de su suegro con parras de unos 50 años de antigüedad. “Una viña, que con mimo y cariño, cada año daba sus frutos”.

Tras compartir innumerables vendimias, la familia contaba con unos caldos de buena calidad, “con personalidad”. “A base de prueba y error, fuimos perfeccionando la elaboración de estos vinos con la colaboración de Ricardo Cabrera y su conocimiento en esta materia”, señala Alexis.

Manolo acudía a la finca familiar siempre que podía, era su vía de escape, su refugio. Allí cuidaba de las parras, plantadas bordeando el arenado, típico en Lanzarote. El interior lo aprovechaba para sembrar pequeños rectángulos de verduras, legumbres y granos: pimientos, calabazas, zanahorias, tomates, arvejas, chicharos o millo y, como no, algunos fresales que los chinijos y chinijas devoraban.

“Manolo transmitía el cariño por el campo y la agricultura a todo aquel que pasara por la finca: familia, amigos, conocidos o caminantes. Le gustaba entablar conversación y explicar las costumbres de nuestra gente. El campo era la pasión de Manolo, un duro trabajo que compensaba con los frutos que le ofrecía la tierra o los enyesques inolvidables después de una jornada de trabajo”, resume su hermano.

Ricardo Cabrera:
“Tenía un gran sentido del honor y del respeto por lo nuestro”

Alexis de la Hoz:
“Transmitía el cariño por el campo a quien fuera a la finca”



Manolo tenía en el campo su particular refugio. Foto: Rafael Fuentes.



12ª
Bienal
LANZAROTE

LANZAROTE **PLANETARIO**

EXPOSICIONES
CONFERENCIAS
TALLERES
CHARLAS



Consulte la
programación en
bienalartelanzarote.com

*LA ISLA NAVEGA EN EL COSMOS.
LA TIERRA MISMA NO ES SINO UNA
ISLA QUE NAVEGA EN EL COSMOS.*

Andrés Sánchez Robayna
Cuaderno de las islas



Carmen Toledo, en Caleta del Sebo. Foto: Cedida.

MYRIAM YBOT

María del Carmen Toledo Martín fue homenajeada el mes pasado por el Cabildo de Lanzarote, por su condición referencial del sector primario. Fue en vísperas del 8 de Marzo, Día Internacional de la Mujer, y ni corta ni perezosa embarcó en el catamarán de Líneas Romero en Caleta del Sebo y repitió el trayecto que lleva haciendo desde hace siete décadas, con destino a Lanzarote.

Aunque la sencillez forma parte de su carácter, junto a una voluntad irreductible, una convicción clara respecto a su lugar en el mundo, la necesidad de luchar contra la injusticia, o un humor socarrón que jalona de carcajadas sus palabras, Carmelina acudió a por su galardón convencida de que ya tocaba. “Yo veo bien que se nos reconozca, porque el nuestro fue un trabajo muy duro. Por eso, cuando recibí el premio, no lo sentí como mío, sentí que era de todas las que vivimos aquellos tiempos en La Graciosa; de hecho, lo dije: que se lo dedicaba a todas las mujeres, las que están y las que ya no están”, explica.

Lleva a gala y defiende con orgullo ser nieta de pescador, hija de pescador, esposa de pescador y madre de un pescador que, tras 25 años dedicado al Servicio de Vigilancia del área de Medio Ambiente del Cabildo, ha colgado el sueldo fijo y el uniforme y se ha echado al mar, impelido por quién sabe qué latidos ancestrales.

Aunque se considera y es graciosa de pura cepa, Carmelina nació en Máguéz porque su ma-

dre, primeriza entonces en los menesteres del alumbramiento, fue a donde podía ser atendida por una matrona, “amañadas, las llamaban, porque sin ser matronas, se dedicaban a ayudar en los partos”, puntualiza. Se embarcó camino a casa con tres días, en la que sería la primera singladura de las miles que han hilvanado su vida, para salvar el Río entre los bordes de piedra de las islas hermanas.

Y la existencia comenzó su andar en aquel pedazo de basalto en medio del océano, donde la niñez transcurría dichosa pese a las necesidades, que apenas tomaban cuerpo en su consciencia durante las visitas a una tía que casó en Las Palmas, y que tampoco alteraraban el ritmo tranquilo de la cotidianeidad.

“Recuerdo una infancia muy feliz. Se pasaban apuros pero yo, la verdad, gracias a Dios, hambre nunca pasé. Iba al colegio, ayudaba a mis padres y a mis tías, que tenían sus niños pequeños y yo era la mayorcita de la familia. Y jugábamos en la calle. También acompañaba a mis abuelos cuando iban a las tierras. Aquí tenía las amigas, tenía la vida aquí y nunca me llamó salir fuera”, asegura.

La juventud en La Graciosa, inimaginable para la mayor par-

te de adolescentes de hoy, hiperconectados, consumistas y poco imaginativos, también forma parte de la memoria luminosa de la isleña, que estudió hasta los 13 años en la escuela, sacó el certificado de estudios primarios y continuó su formación por sus propios medios, a través de Radio ECCA y con exámenes por libre.

La actividad pesquera vinculaba a la población de la Isla desde bien pronto. Carmelina se ve a sí misma con siete años, como si fuera ayer, ayudando a las familias de los marineros que se dedicaban a la sardina, “que no se oreaba sobre la red y ya está, como ahora, sino que se colocaba en los tenderos de conchas de burgados a secar y luego había que recogerla una a una. Cuando acabábamos, nos decían: sujeta la faldita del vestido, la levantábamos un poco y nos echaban un puñito de sardinas secas; y tan contentas volvíamos para casa”.

Finalizado el periplo de la niñez, según los criterios de aquel tiempo, la chica pasó a engrosar las filas de las mujeres trabajadoras a tiempo completo, volcadas en contribuir al sustento familiar hasta crear un hogar propio. Hija de marino, supo siempre que durante las largas

faenas pesqueras en África, que llegaban a prolongarse hasta nueve meses, había que arrimar el hombro. “Las más mayorcitas ayudábamos a las madres a cuidar de los hermanos para que ellas salieran a mariscar y a hacer el resto de las tareas. También llegué a plantar con mis abuelos y con mi madre, y cuando llegaba el momento, ayudábamos a coger el grano antes del trillado en la era. Se plantaba grano, se plantaban garbanzos, se plantaban millos, se plantaban habas, chícharos, cebada para los animales... Luego se dejó porque vinieron unos años de sequía tan fuerte que se secó todo”.

La juventud

La risa le salpica la cara cuando repasa los detalles de su no-

viazgo con quien sería esposo y padre de su extensa prole: “Mi marido era de aquí, de La Graciosa. Nos conocíamos de vista, pero no éramos del mismo grupo. Antes se usaba así, en los bailes: nosotras estábamos sentadas y ellos venían a sacarnos a bailar. Y a él siempre le decía que no porque era muy alto, y yo muy bajita. Pero cuando se fue al cuartel me escribió y me pidió ser su novia. Y Gregorio fue mi único novio y con el que me casé”.

También pescador, como la gran mayoría de hombres de la Isla, repitió para Carmen lo vivido en su propio hogar, una serie de largas ausencias que las mujeres vivían en constante espera, “sin salir a ningún sitio porque eso estaba mal mirado. Si había un baile, tampoco íbamos, aunque tampoco apetecía ir, porque como no estaba tu novio, pues tú no ibas a ir, claro”.

Pero agita las manos y espanta las imágenes lorquianas de un plumazo, al asegurar que las relaciones eran muy bonitas “porque tenías mucha ilusión, como digo yo; antes las cosas eran como las palpabas, hasta en el mismo ambiente notabas cuándo había fiesta, no como ahora, que ya no le damos importancia a nada. Antes esperabas a

“A La Graciosa vino primero la tele que la luz”

María del Carmen Toledo Martín, premio Mujer Referente 2025 del Sector Primario

“Mi premio es de todas las mujeres, de las que están y de las que ya no están”

que llegara el día de fiesta para estrenar un vestidito, un zapatito o algo. Ahora, si hay dinero en la cartera, me gustó aquella blusa, pues para mí, me gustaron aquellas playeras, pues me las compro”.

Aunque no salieran a faenar, las mujeres han estado siempre vinculadas al quehacer pesquero en múltiples y agotadoras tareas, irremplazables y necesarias para el oficio, como el manipulado de las capturas, las salidas nocturnas a por la carnada, o actividades complementarias como el marisqueo y la comercialización. Y Carmen Toledo, como el resto de hijas, esposas y madres, acumula en su experiencia tan extenso catálogo. Sin duda, el relato del trabajo extenuante da para muchos homenajes y aflora en su justa medida la contribución femenina a la posibilidad de vida en aquel territorio.

“Cuando el pescado llegaba a la casa, las mujeres nos encargábamos de jarearlo. Nos levantábamos de madrugada, hubiera frío o calor, para lavarlo, prepararlo y ponerlo en el tendedero, para que se secara, y a media mañana tenías que darle vuelta. También íbamos a mariscar burgado y lapa. Eso era tremendo porque no había coches, no había carreteras duritas como ahora sino que era todo arena blanda, como la de la playa, que te llegaba por encima del tobillo. Íbamos por debajo de Montaña Amarilla, y luego venías con el cesto en la cabeza, corriendo el agua salada por la espalda. Llegabas de noche, guisabas el marisco y te ponías con un farol a quitar las conchas para dejarlo listo para embotellar y llevar a las tiendas. Con aquellas ventas, las mujeres íbamos escapando hasta que los maridos regresaran”, explica.

Ser comunidad

Ser parte de la comunidad graciosa en el pasado siglo era sinónimo y ejemplo de un trabajo colaborativo que no se calificaba con la épica de la solidaridad,

la resiliencia, la sororidad o el esfuerzo colectivo sino que respondía a la mera supervivencia.

Lo recuerda bien Carmelina pues los afanes de la maternidad no se olvidan nunca: “Cuando tuve a mi primer hijo, ya estaban aquí las monjitas, que eran el referente, pero si el niño se ponía medio malito, había que ir a Lanzarote. Y aunque ya estaba el primer barco, que iba de forma puntual a Órzola, si se te ofrecía algo a otra hora, ibas a casa de un vecino y le decías: mira, ¿tú me alcanzas, que tengo que ir a tal sitio? y el vecino con disponibilidad te llevaba. Y también conocíamos a quien tenía coche en Lanzarote, le tocabas a la puerta y aunque fuera de noche, salía de la cama para lo que hiciera falta”.

Una red que extendía su protección por todo el territorio insular y daba cobertura a quien la requiriera: “Mi abuela tenía casa en Arrecife y la gente de La Graciosa le decía: Señora Juana, que tengo el niño mal, ¿usted me deja arrimar para aquí? Y ella, siempre, contestaba que sí. La casa de mi abuela parecía una pensión de esa de las oenegés, allí todo el mundo iba”, relata con humor.

Los 20 o 30 camellos que se usaban como ayuda para el trabajo agrícola también se atendían por turnos, al modo de los bienes comunales de antaño; cada familia tenía su día para llevarlos al pasto, un turno que se respetaba como una ley no escrita y que de nuevo correspondía a las mujeres, como ir a por leña “porque a ver cómo ibas a cocinar”.

Y entre otros, un nombre propio inscrito con letras violeta en la memoria colectiva de la Octava Isla es el de María Luisa, una tía de Carmelina que sabía leer. “Su padre, sus hermanos mayores y los vecinos iban por la noche a casa de mi abuela, y mi tía, a la luz del farol, leía en voz alta novelas de vaqueros, románticas, lo que había... No se oía ni un suspiro, todo el mundo escuchando atento, atento.



Momento de la entrega del premio Mujeres Referentes 2025.

Creo que eso desarrollaba más la imaginación”, dice.

La Graciosa, ayer y hoy

“¿Tú sabes lo que es no tener ni agua, ni luz, ni con qué cocinar? Como yo les digo a mis nueras: ¿Estresadas? Estresada estaba yo cuando no había pañales de usar y tirar, muchacha, que los tenías que lavar, y encima no tenías agua. En todas las casas había aljibes pero cuando no llovía, la Dictadura te daba 20 litros de agua si eras solo, y 40 si tenías familia, sin mirar si había dos hijos o cuatro. Y si faltaba, tenías que ir mendigando, a ver quién te daba una lata, que hasta la leche la teníamos que hacer con agua. Yo ahora me digo ¿y cómo bañábamos a esos bebés, por la noche, con ese quinqué que ni veíamos? ¿Cómo quedarían esos niños bañados?”, Carmen abre mucho los ojos mientras se ríe a carcajadas.

Arrancar a La Graciosa de las garras del pasado siglo ha sido

una prioridad para algunos habitantes de la Isla que, como ella misma, se han involucrado en la reclamación colectiva y se han puesto manos a la obra. Fundadora del AMPA y socia durante más de 20 años, muchos de los logros para la comunidad educativa son parte de su legado. Como su asistencia militante a

“La casa de mi abuela en Arrecife parecía una pensión, iba todo el mundo”

los Consejos de Ciudadanía y a cuanta reunión se convoque para tratar de los asuntos que afectan al territorio y recordar a los políticos sus constantes promesas. “Cuando empezó el turismo en Lanzarote, muchas familias se fueron, pero otras nos quedamos, convencidas de que este es el mejor lugar del mundo, por poco caso que nos hagan”, defiende.

Cuando echa la mirada atrás, considera que en la actualidad la vida es más cómoda: “Ahora vivimos como las princesas. Sí, mi niña, abro el chorrillo y me sale el agua, y pongo la lavadora; no como entonces, que tenía que estar lavando cargas de pañales, de ropa, de todo”.

Sin embargo, asegura con perplejidad que antes “había más tiempo para dedicarlo a la familia, a los vecinos, a hablar, a charlar y a contarnos nuestras cosas; a reír cuando había que reír y a llorar cuando había que llorar... Si se caía un botón o había un descosido, nos sentábamos las mujeres en las aceras de las casas y unas hacían rosetas, otras cosíamos. Pero hoy, que vamos tan deprisa, yo le digo a mi marido: ¿en qué momento nos convertimos en lo que somos?, que ahora no tenemos tiempo para nada. Y siempre nos estamos quejando”.

Su reflexión apunta a las pantallas, a los móviles, a la televisión que devora las horas sin sentir. “Imagina: la tele vino primero que la luz a La Graciosa. Era con una batería y había un señor que tenía un motorcito y las cargaba, pero decíamos: eso no lo está cargando bien. La poníamos por la noche para ver una película, y cuando ibas por la mitad se agotaba, nunca veíamos el final”. Se ríe y continúa el rocambolesco relato: “Ya tenía tres hijos y no había ni agua ni luz. Yo siempre digo: si a mí me toca una lotería, lo primero que hacía era una presa para que todo el mundo tuviera agua. Yo me río ahora, pero digo: aquello era para vivirlo. Y tan felices que éramos”.

NORA FERRER PEÑATE

IRMA FERRER PEÑATE

CRISTINA LÓPEZ RODRÍGUEZ

CIVIL • FAMILIA • PENAL • LABORAL • ADMINISTRATIVO • MEDIACIÓN

noraferrer@equilibrioabogados.com

irmaferrer@equilibrioabogados.com

cristinalopez@equilibrioabogados.com

C/ Domingo Ramírez Ferrera nº 3, 2º (oficina 12) - Edificio Élite - Arrecife - Tels.: 699 946 817 - 928 812 642



Matías Hernández toma una foto en San Bartolomé. Foto: Adriel Perdomo.

Lanzarote, una explosión de color en primavera

El botánico Matías Hernández divulga en las redes sociales la belleza y singularidad de la flora nativa isleña

MYRIAM YBOT

Cuando el botánico Matías Hernández comenzó a publicar en redes sociales las imágenes de flores y plantas nativas de Lanzarote, con el único afán de difundir su belleza y compartir una parte de la felicidad que a él mismo le infunden, no podía imaginar lo lejos que llegarían. Desde 2018, las páginas de Instagram y Facebook @Jardín-BotánicoLanzarote han sido escaparate de un colorista catálogo de ejemplares, algunos de lo más bizarro, todos florecidos en la isla.

El conjunto de fichas que ofrecen estas páginas incluye para cada muestra información contrastada con artículos y literatura científica, y de la propia observación, sobre el hábitat, la

localización, las adaptaciones y estructura que permiten la vida, y por supuesto, las distintas denominaciones populares y el nombre científico, entre otros datos.

Tras su visionado, eminencias científicas de la botánica europea -de Reino Unido, Alemania y Francia, principalmente-, han contactado con el lanzaroteño y han visitado la isla para conocer y disfrutar de su naturaleza. “En su compañía he aprendido mucho; y he conocido a personas que de otra manera no habría sido posible”, asegura con admiración y un atisbo de sorpresa.

Uno de los científicos que quedaron amarrados al impactante atractivo de los ejemplares exhibidos por Hernández es el doctor Chris Thorogood, direc-

tor adjunto del Jardín Botánico de la Universidad de Oxford, quien no solo localizó al joven a través de internet, sino que se desplazó a Lanzarote en varias ocasiones para disfrutar en persona de la vegetación isleña. Y sucedió la magia.

Durante una de las visitas de campo junto al británico, entre 2020 y 2023, los botánicos descubrieron una especie parásita que parecía un poco diferente a la que se había considerado hasta ese año. Y de inmediato, el hallazgo dio lugar a un equipo liderado por Thorogood e integrado por Fred J. Rumsey, del Museo de Historia Natural de Londres, el director del Jardín Botánico de Aclimatación de La Orotava, Jorge Alfredo Reyes Betancourt, y el propio Matías Hernández.

“Es impresionante la flora que encontramos en lugares humanizados”

Hernández pide precaución al caminar, para no pisar ni romper ejemplares

“Tras el envío de semillas a la Universidad de Oxford y su germinación en el laboratorio de su Jardín Botánico, pudimos detectar ciertas características singulares, y tras un intenso debate con especialistas, se determinó que se trataba de una nueva especie, que ha sido nombrada *Orobanche andryalae* (*Orobanchaceae*). Imagina la alegría y la satisfacción durante todo el proceso”, relata.

Una vocación temprana

Llegar a este descubrimiento científico, junto a grandes expertos de la botánica internacional, responde tanto al azar como a la tozudez de quien sabe que ha encontrado su camino. La trayectoria de Matías Hernández no deja resquicio a la duda sobre la solidez de su vocación,

conquistado por el mundo vegetal desde que puede recordar: “Comencé a interesarme por la flora nativa de la isla desde muy pequeño, quizás sobre los cinco años. En la finca de mis tatarabuelos, en San Bartolomé, había muchos veroles y tabaibas que salían alrededor de la casa, y tradicionalmente se eliminaban para dejar el terreno limpio. Yo veía cómo los apilaban y los ponían a secar al sol para luego deshacerse de ellos. Y a mí eso me parecía que no estaba bien. Así que me dedicaba a replantarlos en zonas más alejadas de la vivienda... Y ya no he parado de plantar”, sonríe.

Con diez años, mientras hojeaba la enciclopedia de sus padres, llegó a la palabra botánica. “Cuando leí la definición -ciencia para el estudio de las plantas- pensé: vale, esto creo que tiene que ver con lo que me gusta a mí”. Luego vino todo rodado, los cursos de la Universidad de Verano de La Laguna en Arrecife, con Wolfredo Wildpret y Victoria Eugenia Martín, los estudios de Ciencias Ambientales, que además de biología contenían asignaturas de botánica general, recursos botánicos y gestión y conservación de flora y, posteriormente, el máster en Agroecología, “muy apropiado, pues en Lanzarote la mayor parte del territorio son sistemas agrícolas”.

Tras unos años de trabajo para una empresa nacional que produce semillas nativas para restaurar agrosistemas, Hernández volvió a Lanzarote y en 2019 creó la asociación Arrecife Natura, que debe su nombre al lugar donde entonces vivía el equipo fundador al completo, pero en cuyos estatutos se recogen las Islas Canarias como ámbito geográfico de actuación y el trabajo con flora nativa como objetivo.

“Es cierto que nos hemos centrado más en Arrecife, porque es el municipio más urbano, donde menos acostumbrados estamos a interactuar con la naturaleza y con las plantas, y, a la vez, donde más personas viven. Por lo tanto, pensamos que era la combinación perfecta para estudiar y divulgar el ecosistema y la vegetación propia de Lanzarote”, explica. Su último proyecto, en colaboración con la oficina de la Reserva de la Biosfera, el taller Plantar futuro, invitó a centros educativos, colectivos y particulares a conocer la vegetación autóctona de la Isla, la importancia de su uso en jardinería y la necesidad de disponer en las ciudades de zonas verdes y amables. Tras una introducción teórica sobre el terreno, un solar en

FLORA NATIVA

Fotos cedidas por Matías Hernández, tomadas en el año 2025 en distintos puntos de Lanzarote y publicadas en @jardinbotanicolanzarote



Argyranthemum maderense
Familia *Asteraceae*
Nombres comunes: Santa María Salvaje, Yerba de Santa María, Margarita de Famara, Flor de Santa María.



Lobularia canariensis subsp. *marginata*
Familia *Brassicaceae*.
Nombres comunes: Yerba blanca, Mostacilla, Paniqueso oriental.



Senecio leucanthemifolius var. *falcifolius*
Familia *Asteraceae*.
Nombres comunes: Peorrera, Rabo / Yerba cordero, Yerba / Flor amarilla, Moqueguirre hediondo, Bientequero.



Euphorbia canariensis L.
Familia *Euphorbiaceae*.
Nombre común: Cardón canario.



Ferula lancerotensis Parl.
Familia *Apiaceae*.
Nombre común: Tajasnoyo.



Arisarum simorrhinum Durieu.
Familia *Araceae*.
Nombres comunes: Batata de Cochino, Batatilla, Oreja Burro, Zumillo Candil/ Candilillo/Candilico, Gallo, Arisaro, Dragontea menor.



Dipcadi serotinum
Familia *Asparagaceae*.
Nombre común: Flores del Tarabastillo.



Apteranthes burchardii subsp. *burchardii*.
Familia *Apocynaceae*.
Nombres comunes: Colmillo de Perro o Cuernúa.

el barrio de Argana, las personas participantes procedieron al plantado de ejemplares donados por el Centro de Día Zonzamas. A su término, casi un millar de asistentes había generado nuevos vínculos con el territorio y aprendido nociones básicas sobre la flora nativa.

Disfrutar la primavera

Hay muchas fórmulas para disfrutar de la naturaleza, y hundir las manos en la tierra, plantar y observar el milagro de la vida no es la menor. Pero existen otras vías, menos exigentes y cuya cosecha de placer es inmediata, como las salidas al campo, especialmente en las fechas primaverales.

Una vez dinamitada la imagen de Lanzarote como el territorio negro, desértico e infértil por antonomasia, salvo en los casos de intervención humana, llega el momento de ofrecer alternativas a la jornada de playa: el paseo respetuoso y atento por la Isla, sin que necesariamente deban alcanzarse zonas silvestres ni adentrarse en espacios protegidos.

“Lanzarote tiene su estación húmeda, entre comillas, porque la lluvia es muy limitada, y cae muy concentrada en otoño e invierno, por lo que las plantas solo tienen unos pocos meses para germinar y cumplir su ciclo completo antes de que tengan que estar unos nueve meses prácticamente sin agua, resistiendo en modo de semillas o raíces bajo la tierra. Es el mo-

mento para acercarnos al ecosistema tan singular que tenemos”, señala el botánico. Asegura que, aunque los vea cada año, hay ejemplares que siguen dejándole boquiabierto por sus detalles, sus colores, sus texturas... “y si luego, además, tienes una cámara que te permite ampliar un poquito, descubres en su magnitud la belleza de los seres vivos y de la naturaleza creadora”.

De esa pulsión generosa por compartir el disfrute de sus recorridos de observación nació @JardínBotánicoLanzarote, un increíble álbum de fotos de flora al alcance de todas las curiosidades. “Una cuestión esencial es que siempre intentamos ir a lugares que están en bordes de aparcamientos, bordes de pistas, bordes de pueblos, evitar zonas más inaccesibles y dejar ahí a las plantas que hagan su vida tranquilamente. Es impresionante lo que podemos encontrar en lugares más humanizados, sin necesidad de afectar espacios o paisajes vírgenes, que deben ser protegidos”, explica.

Matías Hernández recomienda a quien aspire al estímulo de la naturaleza un paseo por el norte, pues el macizo de Famara concentra los mayores niveles de humedad y la mayoría de plantas endémicas de Lanzarote. “Eso sí, con toda la precaución al caminar, para no pisar ni romper ejemplares y, en ningún caso recolectarlos, que es la primera recomendación de obligado cumplimiento, incluso por la norma”, matiza.

En el entorno del pueblo de Haría, hacia el Barranco Elvira Sánchez, hermean el campo las tederas, con sus flores blancas y lilas, las cerrajas, las margaritas, las lenguas de vaca, las camelleras, las caléndulas, los relinchones, las gamonillas... Un auténtico bouquet para quienes tengan apetito de primavera, siempre con el respeto debido.

La conversación con el joven botánico lanzaroteño, embajador de la flora local, termina con un sueño que poco a poco se perfila en el horizonte: la creación de un pequeño jardín botánico en Lanzarote, no ya virtual ni sujeto a logaritmos o modas, sino sobre el terreno, destinado a la conservación, la educación y la investigación. La asociación Arrecife Natura ha acordado ya la cesión del uso de un arenado y trabajan en su acreditación oficial, con el fin de reunir bajo el sello científico una buena representación de las especies nativas y continuar con las investigaciones y la divulgación científica.

Desde 2018, su perfil en redes ha sido escaparate internacional de endemismos

“Comencé a interesarme por la flora nativa de la Isla desde muy pequeño”

Los felinos se convierten en el gran problema ambiental y ético de Canarias

Diferentes estudios calculan en miles las especies protegidas canarias que todos los años son cazadas por gatos y su presencia fuera del ámbito doméstico es un quebradero de cabeza

CÉSAR-JAVIER PALACIOS

Cuando los primeros europeos llegaron a Canarias en el siglo XV, los gatos domésticos también desembarcaron con ellos. Por entonces era habitual llevarlos a bordo de los galeones, pues protegían las provisiones del ataque de roedores y hacían compañía a las tripulaciones durante tan largas travesías. Del barco saltaron a tierra y empezaron los problemas, ambientalmente hablando. Porque fueron los primeros mamíferos carnívoros en llegar a unas islas donde la fauna había evolucionado a lo largo de millones de años sin miedo a ser cazada por un gran depredador. Su llegada está relacionada con la extinción de dos especies endémicas que desconocían las habilidades cinéticas de estos felinos, el ratón del malpais (*Malpaisomys insularis*) y la pardela del malpais (*Puffinus olsoni*). A otras las pusieron contra las cuerdas y obligaron a criar en acantilados inaccesibles, como la mayoría de las aves marinas. Seis siglos después, las aves y los reptiles canarios siguen sin haber aprendido a escapar de sus garras.

Diferentes estudios calculan en miles las especies protegidas canarias que todos los años son cazadas por los gatos. Su presencia en espacios naturales se ha convertido en un gigantesco quebradero de cabeza para las administraciones, incapaces de encontrar una solución viable entre la eliminación que reclaman los científicos y la cohabitación que propugnan los animalistas.

Todos cazan

No todos los gatos son iguales. Al margen de razas, los hay asilvestrados, tan salvajes, campeiros e indomables como un lince ibérico. Luego están los vagabundos o comunitarios, los de las populares colonias felinas. Y finalmente los domésticos, con propietario y buena alimentación, pero que muchas veces salen de las casas y vagan por las calles o el campo a su antojo. Incluso cuando están bien alimentados, los tres tipos cazan por instinto pequeños mamíferos, aves y reptiles, muchos de ellos



Gatos en libertad. Foto: Carlos de Saá

especies en peligro a las que están llevando a la extinción.

Todos los gatos del mundo pertenecen al mismo taxón, pero la tarabilla canaria solo existe en Fuerteventura. Si se las comen los gatos no hay recambio ni repoblación posible, las habremos perdido tan definitivamente como a los dinosaurios o al dodo. Pero esta vez el meteorito es una mascota que no hemos sabido controlar. Un estudio publicado en *Nature Communications* estimó que los gatos domésticos matan cada año sólo en Estados Unidos entre 1.400 y 3.700 millones de aves y entre 6.900 y 20.700 millones de mamíferos.

En ecosistemas insulares tan frágiles como los canarios, su

presencia es un desastre ambiental. Sin ir más lejos, los lagartos gigantes de El Hierro, Tenerife y La Gomera han visto reducida su población debido a la acción de estos felinos, hasta el punto de que cada intento de recolonización de nuevos territorios acaba siendo un fracaso si hay gatos cerca.

Nadie ve mal que cacen ratones y ratas, pero nadie acepta que el caprichoso gato del vecino vagabundee cerca de una colonia de aves marinas de La Graciosa y mate en una noche decenas de los muy raros paños pechialbos y petreles de Bulwer, tanto adultos como sus pequeñas crías, como ya ha ocurrido numerosas veces. O se merien-

de el pollito de una de las escasas hubaras que aún crían en la Isla. En las Canarias orientales las aves hacen sus nidos directamente en el suelo, convirtiéndose en presa fácil de los felinos.

Captura y esterilización

Hasta ahora el único método aceptado por los gestores de medio ambiente para evitar la presencia de gatos en zonas de alto valor ambiental consistía en su captura y sacrificio. Una cruel solución éticamente inaceptable en la actualidad y legalmente peligrosa, pues podía acabar con animales con dueño por la única razón de estar paseando por donde no debían. En

su lugar se propone ahora capturarlos y trasladarlos a recintos cerrados de protectoras a la espera de un hogar de acogida, pero algunos ejemplares son tan salvajes como tigres y no aceptan la cautividad. Condenarlos a morir en una jaula tampoco parece ético.

La nueva Ley de Bienestar Animal que entró en vigor en 2023 ha venido a complicar aún más la situación, pues establece un marco legal para la gestión de las poblaciones de gatos callejeros, también conocidos como “gatos comunitarios”, basada en el método CER (Captura, Esterilización y Retorno). El objetivo es controlar y reducir progresivamente estas poblaciones mediante métodos éticos y no letales, promoviendo su bienestar y la convivencia armoniosa con la comunidad.

Pero hay un dato que parecen haber pasado por alto los legisladores. “Los gatos, esterilizados o no, continúan cazando y afectando negativamente a la biodiversidad”, denuncia Yarci Acosta, delegado de SEO/BirdLife en Canarias. De hecho, cada vez que se capturan, esterilizan y vuelven a soltar gatos en espacios protegidos como La Graciosa, los ecologistas lo denuncian ante el Seprona al considerar que se están liberando intencionadamente animales muy dañinos para la fauna protegida que allí vive. La captura y suelta de gatos en un área tan sensible y protegida contradice, en su opinión, los objetivos de conservación de la Red Natura 2000 y del parque natural, “además de a toda la normativa existente en materia de conservación de la biodiversidad, incluida la reciente Ley de Bienestar Animal, que no contempla la presencia de estos animales donde supongan una amenaza para la biodiversidad”, razonan los ambientalistas. Apoyan la captura y esterilización, pero rechazan de plano el retorno al medio natural, donde están convencidos de que seguirán cazando animales protegidos.

En este sentido, la Consejería de Medio Ambiente del Cabildo de Gran Canaria clasificó el año pasado a los gatos comunitarios como una especie exótica



Pardela aparentemente depredada por gatos. Foto: SEO Birdlife.

En ecosistemas insulares frágiles, como los canarios, su presencia es un desastre ambiental

invasora, limitando la presencia de colonias felinas en Espacios Naturales Protegidos. En una normativa de obligado cumplimiento, indica a los ayuntamientos grancanarios que los gatos deben ser siempre retirados de estos lugares y reubicados en zonas urbanas o confinados en recintos cerrados.

Frente a ello, la Fundación para el Asesoramiento y Acción en Defensa de los Animales (FAADA) rechaza de plano la medida, pues considera que va en contra de lo dispuesto en la legislación actual, que establece que el desplazamiento de gatos comunitarios “sólo puede realizarse bajo situaciones excepcionales y supervisión veterinaria”. Por ello mismo, ha anunciado que tomarán “todas las acciones legales necesarias para detener la eliminación de los gatos comunitarios de las zonas protegidas y garantizar el cumplimiento de la ley”.

Animalistas y miembros de las protectoras de animales se apoyan en la misma normativa legal que enarbolan los conservacionistas para defender exactamente lo contrario. Critican que se criminalice a los gatos, a quienes ven más como víctimas que como verdugos, pues muchos ejemplares han sido abandonados por dueños irresponsables y si no fuera por los voluntarios que cuidan de las colonias felinas acabarían muriendo. En lo único en que coinciden ambas posiciones tan antagónicas es en que consideran fundamental reforzar la educación ciudadana para atajar la la-cra del abandono animal.

Tegui se mueve ficha

El año pasado, el Ayuntamiento de Tegui, municipio al que



Aves marinas atacadas por gatos. Foto: SEO Birdlife.

pertenece La Graciosa y a donde también se extendió la campaña, capturó, esterilizó y soltó de nuevo a 240 gatos, algo que el concejal de Bienestar Animal Ginés González considera “clave para mantenerlos controlados”. Cumplían así con la Ley de Bienestar Animal, que no permite capturar a los gatos callejeros y trasladarlos de sus colonias para ser encerrados, salvo que se haga con el fin de adoptarlos.

Paralelamente, veterinarios de la Universidad de Las Palmas de Gran Canaria han desarrollado un trabajo de campo para conocer el alcance y la efectividad del método CER como estrategia para el manejo de gatos comunitarios en un área tan de especial sensibilidad como es La Graciosa. Los investigadores han calificado los resultados como “altamente relevantes para la gestión de fauna en otras islas de Canarias y en archipiélagos con ecosistemas insulares similares, donde la coexistencia de gatos comunitarios y especies vulnerables plantea retos de conservación que deben ser resueltos

de una manera eficaz pero también respetuosa”. La intervención llevada a cabo por los veterinarios logró esterilizar al 81,4 por ciento de los felinos presentes en áreas urbanas en apenas tres días, lo que redujo de forma significativa su capacidad de reproducirse y la presión que esta especie ejerce como depredadora sobre otras más vulnerables.

“Pero siguen cazando”, se escandaliza Félix Manuel Medina, biólogo del Cabildo de La Palma y uno de los grandes expertos mundiales en estudiar el impacto ambiental de los felinos en espacios insulares. “El gato doméstico es una de las especies invasoras en islas más dañinas, amenazando y provocando la extinción de numerosas especies”, zanja el científico. Los propios veterinarios de la ULPGC que han realizado el estudio en La Graciosa recogen entre sus conclusiones respecto al uso del CER que “este método debe combinarse con otras estrategias complementarias, como pueden ser la adopción o la reubicación selectiva, de manera que se consigan implemen-

“Los gatos estén o no estén esterilizados, continúan cazando”

tar políticas de manejo de estas colonias que sean adaptativas e integradas”.

Un estudio de la Asociación para la Conservación de la Biodiversidad Canaria ha confirmado que las colonias de gatos a través del método CES (captura, esterilización y suelta) “no es una solución adecuada para tratar de reducir las densidades de gatos en el Archipiélago”. Por el contrario, esta práctica “supone un riesgo tanto para la fauna autóctona de las Islas, puesto que los gatos no pierden su comportamiento innato de depredador y continúan cazando, como para la salud pública, debido a las zoonosis que pueden transmitir tanto a otras especies como a los seres humanos”.

Así lo ratifica el investigador mexicano Isac Mella-Méndez, autor de un reciente estudio donde demuestra que “cuanto más tiempo pasan los gatos fuera de casa más probabilidades tienen de cazar. Además, no importa la cantidad de alimento que se les suministra o si están esterilizados, “ya que su conducta depredatoria es innata y cazan independientemente de

su hambre”. Curiosamente, este trabajo ha descubierto que los ejemplares atigrados y de coloración parda cazan más y mejor, posiblemente porque esta coloración mejora su camuflaje.

Mejor en casa

Las colonias felinas no son algo natural, propio de la especie, recuerdan los veterinarios. Estos animales son profundamente independientes y solo aceptan vivir en comunidad cuando se les garantiza una fuente segura y abundante de alimentos. Los ejemplares ferales defienden su territorio igual que un tigre o un lince. Mantener a los gatos dentro de las casas, sin dejarlos salir a vagabundear por las calles, no solo protege la fauna silvestre, sino también a ellos mismos.

Otros estudios veterinarios han demostrado que los gatos que deambulan por el exterior viven menos y peor que los caseros. En la calle están expuestos a múltiples peligros, desde atropellamientos, ataques de otros animales, envenenamientos y enfermedades como el virus de la leucemia felina (FeLV) o el de la inmunodeficiencia felina (FIV). Un animal exclusivamente casero puede vivir de 10 a 15 años o más, mientras que los que tienen acceso al peligroso mundo exterior tienen una esperanza de vida muy corta, entre dos y cinco años.

Por eso el principal argumento para controlar a los gatos es el de la responsabilidad ciudadana. Proteger a las mascotas es el deber de todo dueño responsable. Dejarlas deambular por la calle puede matarlas o poner en peligro a la naturaleza. Pero la pregunta sigue en el aire: ¿Quién le pone el cascabel al gato?

SAN BARTOLOMÉ

AGENDA MUNICIPAL / ABRIL - JUNIO 2025



www.sanbartolome.es



@ayuntamientodesanbartolome



@ayuntamientodesanbartolome



Ayuntamiento de San Bartolomé

Otra gran desconocida en El Jable

La ‘*Cerbalus verneui*’ es una especie de araña endémica de la que se desconoce el número de ejemplares

SAÚL GARCÍA

La *Cerbalus verneui*, también conocida como araña cangrejo de arena o incluso, en el caso de Lanzarote, como la “dama pintada de El Jable”, aparece por primera en la literatura científica en la Lista de arácnidos recogidos en Canarias por el investigador francés René Verneau en 1888, publicada por Simon al año siguiente.

Muchos años más tarde, en el blog de la Asociación para la conservación de la biodiversidad canaria, el profesor Pedro Oromí hace esta descripción: “Se trata de una araña de dimensiones notables (su cuerpo puede medir hasta 25 milímetros) y es endémica de Gran Canaria, Fuerteventura y Lanzarote, donde suele encontrarse en terrenos arenosos, aunque puede estar también en eriales terrosos”.

“No fabrica trampa de telaraña, sino que caza a la carrera y captura las presas con sus patas anteriores muy desarrolladas, característica de las especies de la familia *Sparassidae*, conocidas como ‘arañas cangrejo gigantes’. A pesar de su aspecto y dimensiones, no es peligrosa. Se ha descrito otra especie canaria del género, *Cerbalus alegranzaensis*, bastante más pequeña y conocida solamente de El Jablito, en Alegranza”, añade Oromí en su descripción.

A pesar de ser conocida desde hace más de un siglo, sigue siendo una gran desconocida. En el fondo, como el lugar donde vive. La asociación Desert Watch celebra desde el verano pasado una serie de charlas bajo el nombre ‘El Jable, un sistema (des) conocido’. El último encuentro de este tipo, celebrado en Tegüise en septiembre, lo abrió Sergio Henríques, que lidera el Grupo especialista en arañas y escorpiones de la Unión Internacional para la Conservación de la Naturaleza, con la conferencia titulada ‘La araña *cerbalus verneui*: la dama pintada de El Jable, un tesoro natural en peligro’.

El tamaño medio, contabilizando las patas, puede llegar hasta los diez centímetros, puntualiza Nuria Macías, que es profesora ayudante doctora

de la Facultad de Biología de la Universidad de La Laguna y señala que, aunque está distribuida en esas tres islas, hay pocos registros de esta especie. “Si nos basamos en el banco de datos de biodiversidad de Canarias está en Gran Canaria, Fuerteventura y Lanzarote, pero hay pocas citas de la presencia de esta araña”, asegura.

Que haya pocos registros quiere decir, en primer lugar, que está poco estudiada porque no se ha realizado un estudio en concreto para esa especie. Y podría querer decir también que está amenazada, que su presencia es escasa porque no quedan muchos ejemplares. Para saber si está amenazada o si puede estarlo hay que tener mayor conocimiento sobre su distribución en su hábitat potencial, que en principio se trata de zonas áridas de arena como El Jable, pero que también se encuentra en otras zonas más antropizadas, “e incluso se han encontrado a veces dentro de las casas, porque buscan humedad y si hay una época de mucha sequía o que ha llovido poco, se pueden resguardar en otras zonas buscando esa humedad”, señala Macías.

Es una especie de gran tamaño, de las especies más grandes de Canarias, “y a veces puede dar inquietud o miedo a algunas personas que se la encuentran y puedan pensar que se trata de una especie introducida, que no es endémica, así que hay gente que las mata por desconocimiento”, destaca. Hay muy pocas especies de arañas que sean peligrosas para los humanos y esta especie no es una excepción: “No es dañina, su veneno no nos haría nada y es raro que haya casos de picaduras”, asegura esta bióloga, que cree que hay que informar a la población de la presencia de esta especie y de la importancia ecológica que tiene en los ecosistemas. De ahí “la necesidad de protegerlas y de no matarlas”.

Como no hacen telas, viven en el suelo y fabrican una especie de galerías o huecos en los que se refugian durante el día, aunque también pueden hacerlo bajo una piedra buscando la oscuridad y la humedad. Por la noche salen a cazar.

“Hay que protegerla, entre otras cosas, principalmente por el hecho de que sea una especie endémica, que es única de esa zona, porque si desaparece pues desaparece de todo el mundo. Y es importante porque es una especie que ha evolucionado en las islas, de ahí el valor de conservarla, porque no está en otro lugar”, puntualiza.

Amenazas

Una de las principales amenazas de esta especie puede ser la extracción de áridos que se ha llevado a cabo a lo largo de mucho tiempo en El Jable. Los enemigos naturales de esta araña son las aves, y el ser humano que reduce su hábitat, y de manera indirecta también el cambio climático, la aridificación y la transformación de sus hábitats para cultivos.

El Jable es un hábitat muy específico en el que viven especies únicas de esa zona, tanto de flora como de fauna, y que tiene una gran diversidad en forma de endemismos moninsulares que solo están en Lanzarote. Canarias es uno de los lugares del mundo con mayor porcentaje de especies únicas, tanto de flora como de fauna, y en el caso de arañas también hay un alto porcentaje de especies endémicas.

Aunque también se puede hallar en otras partes, la *Cerbalus verneui* es una especie de alto interés para este ecosistema de hábitat arenoso. Sin embargo, no se tiene un conocimiento amplio de la biología de esta especie, tan solo se saben cuestiones generales acordes a su familia, al grupo de las especies que son similares a ella.

Valoración

Señala Macías que se quiere llevar a cabo una valoración del estado de amenaza de la especie, en qué grado se encuentra en base a los criterios de la Unión Internacional de Conservación de la Naturaleza, que tienen que ver con su distribución y sus posibles amenazas.

En función del grado de amenaza, “si la especie está críticamente amenazada”, señala Macías, habría que presentar esos resultados al Gobierno de Canarias para que fuese incluida en el catálogo de especies amena-



Araña ‘*Cerbalus verneui*’. Foto: Cedida.

zadas de Canarias, y tendrían que hacerse después una serie de estudios de seguimiento de la especie. En cualquier caso, se trata de un procedimiento largo.

¿Cuáles podrían ser las consecuencias? Si se determina que la especie está amenazada en una zona como El Jable, “cualquier tipo de afección que se le realice a ese hábitat ya tendría que verse con más cuidado, no se puede destruir su hábitat, se puede mejorar su hábitat y en algunos casos se puede trasladar la especie si es necesario a zonas colindantes, pero ya lleva detrás una legislación”, asegura esta investigadora. “No se puede hacer cualquier cosa si hay

especies que estén amenazadas”, señala, y cita a las “especies que sirven como paraguas” para proteger no solo la especie en sí, sino el hábitat en general.

La Universidad tiene previsto colaborar, para conocer la distribución y la presencia de la araña, con un proyecto de ciencia ciudadana que promueve Desert Watch. Carmen Portella, de esta asociación, señala que para ayudar a hacer un mapa de la presencia de la araña pueden colaborar tanto los voluntarios de la asociación como cualquier persona que frecuente El Jable y pueda documentar la presencia de la araña o de sus refugios y enviar una fotografía geolocalizada junto a una referencia, como una llave o una moneda, para estimar su tamaño. Las fotografías se pueden enviar a info@desertwatch.org. El siguiente paso, después de recoger los datos de la distribución de la especie, sería el de evaluar su estado de conservación en base a esa distribución y sus posibles amenazas.

“Es importante porque es una especie que ha evolucionado en las Islas”

Hay superhéroes que luchan
por **un mundo mejor**,
comunicándose
con los animales.
Tú, aportando ideas
para crear energía a partir
de residuos orgánicos,
también.





Fragmento de una postal de finales del siglo XIX con un dibujo de la mareta de Tegui. Imagen cedida por el Archivo de fotografía histórica de Canarias, Cabildo de Gran Canaria - FEDAC.

De cuando no se escapaba ni una gota: las ingenierías tradicionales del agua

Durante siglos Lanzarote y Fuerteventura desarrollaron construcciones modestas pero muy eficientes para salvaguardar la preciada agua de lluvia

MARIO FERRER PEÑATE

En las islas más orientales de Canarias, las más áridas con diferencia del Archipiélago, últimamente se han hecho frecuentes las noticias que hacen alusión a la pérdida de agua. Canal Gestión Lanzarote afirmó no facturar el 55 por ciento del agua que desalaba por pérdidas en la red en 2023, mientras el Consorcio de Abastecimiento de Agua a Fuerteventura (CA-AF) estimaba, para el mismo año, que perdía el 50 por ciento de su producción por fugas, averías o falta de facturación.

Que en Lanzarote, Fuerteventura y La Graciosa se pierda agua potable es, en cierta manera, una anomalía histórica. Lo habitual en las centurias ante-

rioras era guarecer con mucho mimo hasta la última gota. Desde los primeros pobladores de esta isla, hasta bien entrada la segunda mitad del siglo XX se desarrolló una cultura del agua tendente a cuidar con mucho esmero la gestión de cada fisco que se podía beber. A partir de los años sesenta en Lanzarote y de los setenta en Fuerteventura, con la llegada de las potabilizadoras y del turismo, esa situación cambió por completo, haciendo olvidar las ancestrales penurias por la falta de abastecimiento seguro.

Hoy en día el panorama resulta un tanto contradictorio, con índices de consumo muy por encima de la media de la OCDE pero, al mismo tiempo, con declaraciones de situación de

emergencia hídrica en ambas islas y habituales cortes de suministro en diferentes pueblos. Así que no está de más recordar la larga época en la que se cuidaba mucho el uso y la gestión del preciado líquido. En aquella cultura del ahorro del agua que ha ido desapareciendo entraban en juego muchos aspectos del patrimonio inmaterial, como la transmisión de ese cuidado de generación en generación, pero también había elementos materiales, destacando, sobre todo, lo concerniente a la arquitectura y la ingeniería.

Islas desérticas

La gran valoración histórica que tuvo el agua en Lanzarote, Fuerteventura y La Graciosa responde a la propia natura-

leza geográfica de estas islas. Otras poblaciones de zonas desérticas en diferentes continentes del planeta han desarrollado el mismo mimo hacia el agua. La memoria histórica de estas sociedades siempre ha tenido presente las frecuentes sequías, que provocaban emigración y

dramáticas consecuencias sanitarias. El recuerdo de la sed movía a realizar intervenciones que requerían un enorme esfuerzo y abnegación.

El campo de Lanzarote y Fuerteventura está lleno de construcciones hechas con un gran sacrificio e ingenio. Piezas que pueden tener dimensiones colosales y que estaban destinadas a aprovechar al máximo las precipitaciones con fines agrícolas: gavías, nateros, bancales, terrazas, cadenas, etc. Muchas de estas edificaciones son de piedra seca. Este reportaje se centra en las estructuras que servían para recoger líquido destino principalmente para consumo humano o ganadero.

De las arquitecturas domésticas dedicadas al agua, probable-

De las arquitecturas domésticas del agua, la más clásica es el aljibe



mente, la más clásica sea la del aljibe. Existen muchas tipologías de esta construcción, pero de forma genérica lo podemos denominar como un depósito subterráneo destinado a almacenar el agua de lluvia. Consiste en un gran vaso excavado en el subsuelo que se solía impermeabilizar con cal, mortero y piedra, para luego cubrirse con techos abovedados o planos. En las casas rurales suelen tener partes anexas como coladeros, torno o portillos, aliviaderos o desagües y hasta abrevaderos. Tanto en viviendas rurales como urbanas, la propia estructura de las casas, con techos planos y caños, se usa para conducir el agua a los aljibes.

Las maretas son estructuras para embalsar agua de lluvia que funciona por el procedimiento de cisterna. En realidad es un sistema parecido al de los aljibes, pero que se diferencia en que tienen más tamaño y suelen estar descubiertas. Para hacer una maretá, lo primero que se solía hacer era escoger un terreno apropiado para ello, es decir, un espacio que esté al final de alguna montaña o barranco y que de forma natural recoja el agua de las precipitaciones. La construcción se comenzaba horadando un gran hueco a modo de piscina en esa zona escogida al final de la elevación cercana, para luego reforzar e impermeabilizar las paredes con piedras, cal o mortero. Suelen ser estructuras circulares y varían en su profundidad.

El ejemplo tradicional más ilustre de Lanzarote fue la llamada Gran Maretá de Tegui-se, que funcionó desde la época prehistórica pero que desafortunadamente fue destruida en la segunda mitad del siglo XX. Inicialmente, la población maja aprovechaba la gran charca que se formaba de manera natural en las faldas del volcán de Guapay. Más tarde, ya en el siglo XVI, Sancho de Herrera y luego el marqués de Herrera y Rojas le dieron formato de maretá. Todavía quedan otros ejemplos de menor tamaño en varias localidades de Fuerteventura y Lanzarote. En esta última isla también destacan las de la montaña Guatisea o las maretas del Estado, llamadas así porque fueron promovidas por el Gobierno de España a principios del siglo



Fotografía de los años setenta de los aljibes situados en la zona central de La Graciosa. Imagen realizada y cedida por Elza y Nick Wagner a Memoria Digital de Lanzarote, del Cabildo de Lanzarote.

XX para aliviar los problemas de abastecimiento.

Otra tipología de las ingenierías tradicionales del agua son las alcogidas, unas grandes explanadas que se construían en laderas o barrancos para conducir el agua de lluvia a maretas o aljibes, evitando que ese líquido se filtrara o se perdiera. En el Ecomuseo La Alcocida de Tefía, en Fuerteventura, se puede ver, entre otras cosas, un peculiar sistema de alcogidas de planta circular con techo des-

cubierto. En Lanzarote resaltan, por sus enormes dimensiones, las de La Asomada o el volcán de La Corona, aunque, como en el resto de tipologías, hay muchos más ejemplos relevantes en ambas islas.

Los pozos también tienen una larga tradición, incluso ha habido investigadores que sugieren que algunos provenían de la época de los majos. Los de San Marcial del Rubicón son de los más emblemáticos en Lanzarote, mientras en Fuerteventura,

donde históricamente ha habido más estructuras de este tipo, podemos destacar los ejemplos

Los pozos de San Marcial del Rubicón tienen un gran valor histórico

de Pozo Negro o el de la ermita de San Diego de Alcalá, en Betancuria. En Fuerteventura también podemos encontrar norias para extracción de agua del subsuelo, unos artilugios que usaban burros, camellos o bueyes para su funcionamiento.

Otros elementos de menor tamaño eran las fuentes, los brocales o los lavaderos. Estructuras que tenían tipologías y materiales muy variados como madera, mortero o cemento, pero que coincidían en esa finalidad de buscar el máximo de eficiencia posible en la gestión del agua. Ya en el siglo XX se hicieron edificaciones mayores, aunque no las podemos considerar como tradicionales. En Lanzarote se excavaron galerías subterráneas en el Risco de Famara que ayudaron a proveer de agua durante varias décadas, mientras en Fuerteventura sobresalió la creación de presas, como las de Las Peñitas o Los Molinos.

Dentro del mobiliario doméstico también hay múltiples elementos relacionados con el ahorro de agua que darían para otro reportaje. No obstante, no se puede dejar de mencionar, en esta época de auge de filtros tecnológicos y remedios sofisticados para purificar el agua, a las tradicionales destiladeras o pilas, un sencillo ingenio basado en tallas de piedras de arenisca que servían para destilar el agua.



Dos mujeres lavan ropa en el conocido como pozo de Famara, que se encuentra junto a la playa del mismo nombre en la desembocadura del barranco de la Poceta o de La Paja. Al fondo se puede apreciar el perfil de las primeras estribaciones del Risco de Famara. Fotografía de los años 50 de Jan Blaauboer, cedida por el Archivo General del Cabildo de La Palma.



Imagen de 1982 de una obra en una galería en el risco de Famara para extraer agua. En la foto aparece José Manuel Fiestas, ingeniero del Cabildo, explicando el proyecto a los miembros de la corporación, Armando de León y Antonio Lorenzo, y del equipo técnico. El proyecto fue diseñado y recomendado por el catedrático don Telesforo Bravo. Imagen cedida por Antonio Lorenzo a Memoria Digital de Lanzarote, del Cabildo de Lanzarote.



Cráneo femenino de los Jameos del Agua, con dos traumatismos contusos. A la derecha, se aprecia el traumatismo de la base, compatible con una acción de ajusticiamiento.

Crímenes (casi) resueltos en el túnel de la historia

El cráneo de Jameos y el esqueleto de La Chifletera son restos humanos de hace 18 siglos que pertenecen a personas que murieron de forma violenta

SAÚL GARCÍA

Los dos estaban en la colección que se expuso primero durante años en el Castillo de San Gabriel y después pasó a la custodia del Cabildo de Lanzarote, pero sin acceso al público. Ambos son hallazgos de finales de los años sesenta y de los años setenta en dos zonas bien alejadas una de otra y a ninguno de los dos se les ha puesto un nombre familiar, como les ha ocurrido a otros restos humanos dignos de estudio.

Son el esqueleto de La Chifletera y el cráneo de Jameos, denominados así por el lugar en que fueron hallados. El primero era un hombre y el segundo, una mujer. Los dos son los restos humanos más antiguos que se han analizado en Canarias, junto a otros restos en La Gomera. Pertenecen a individuos que vivieron en la Isla sobre el siglo III de nuestra era.

“Son muy especiales porque no hay muchos antecedentes y lo que los hace especiales es precisamente la datación. Son restos que nos sitúan en los pri-

meros pobladores del Archipiélago, en los primeros momentos, los primeros estadios de colonización”. Esto lo dice Verónica Alberto, arqueóloga forense, que ya publicó los resultados de estos estudios hace varios meses en la revista *Quaternary Science Reviews*.

La investigación surge por el interés de la empresa Tibicena, Arqueología y Patrimonio y la Dirección General de Patrimonio del Gobierno de Canarias. “Los restos estaban descontextualizados, sin estudiar y quisimos llevar a cabo su estudio”, apunta. A los restos no se les había hecho la prueba del Carbono 14, que sirve para datar su cronología. “Hay que decir que en Lanzarote son muy escasos los restos de los aborígenes, hay muy pocos”, señala Alberto.

No llegan a cincuenta individuos teniendo en cuenta que se trata de más de dos mil años de historia, y que, probablemente, algunos de los restos hallados, guardados y aún no analizados tampoco sean de aborígenes, sino de otros individuos que llegaron después de la conquista.

El primer paso, por tanto, es ordenarlos y comprobar de qué fecha son y a quiénes pertenecen.

En los dos casos los investigadores se encontraron con violencia física, con signos o síntomas de violencia física. Las huellas sobre los restos delatan que se trata de muertes violentas extremas. Sólo falta saber por qué.

Como dos puzzles incompletos, de uno, de la mujer, solo se tiene el cráneo y del otro, solo el esqueleto. En el primero, el de la mujer, la hipótesis principal es que se trata de una ejecución. “Hay heridas contundentes que van más allá de la intención de matar, hay un ensañamiento”. Hay lesiones con elementos contundentes, romos, de madera o de piedra. Y esas marcas son compatibles “con la forma de resolver los conflictos de los aborígenes mediante las ejecuciones”.

A ella le rompen la nariz, le clavan algo en la cara, le rompen el maxilar, el pómulo y, además, de forma rotunda, el lateral derecho de la cabeza. Hay dos golpes muy severos y

uno de ellos, en la base del cráneo, se puede identificar en la literatura forense como un ajusticiamiento “porque la víctima tiene que estar agachada, con la cabeza inclinada y probablemente inmovilizada”. Y eso coincide con lo que se sabe sobre los ajusticiamientos.

La mujer, o su cráneo, se encontró en los Jameos del Agua en 1977, en una de las fases de acondicionamiento de la obra principal de César Manrique. En las crónicas periodísticas se habla de la aparición de un esqueleto completo y es posible que sea este. Pero después no se

sabe más del esqueleto y solo se conserva el cráneo.

“No sabemos si está institucionalizada o no la pena de muerte o si ya por entonces la traen los pueblos bereberes o líbicos o si esto es un abuso de poder y no un ajusticiamiento”, asegura la investigadora forense. Si se trata de un ajusticiamiento, la hipótesis principal es que sea una práctica heredada de los pueblos colonizadores que ya la practicaban en África. Si esto es así finalmente, la investigación también puede aportar luz sobre los aspectos de la organización social de esos pueblos africanos originarios, de los cuales se sabe muy poco en este sentido. No obstante, hay investigaciones que describen que esos pueblos africanos ya tenían pena de muerte, pero quedan muchas lagunas sobre cómo vivían y se organizaban y todas estas investigaciones pueden ayudar a arrojar algo de luz.

En el siglo XI o XII, en Fuerteventura, en Lanzarote y en Gran Canaria hay evidencias de ajusticiamientos similares, así

“En Lanzarote son muy escasos los restos de los aborígenes, hay muy pocos”

que es posible que los aborígenes mantuvieran el castigo de la pena de muerte. No se saben los motivos y menos aún si la persona ajusticiada era o no culpable y de qué, pero sí resulta extraño que una mujer sea ajusticiada de una forma tan violenta. “Es llamativo”. Tenía entre 18 y 25 años.

Arma blanca

El otro caso es bien distinto. Se trataría de un hombre de entre 25 y 35 años. Falta el cráneo, pero se conserva una gran trenza de color castaño de unos cincuenta centímetros de longitud. Este esqueleto lo encontraron unos espeleólogos sobre el año 1968 en un tubo volcánico junto a la localidad de El Golfo, que se denomina La Chifletera.

Está bien conservado porque estaba en un tubo volcánico y es raro que no se haya encontrado el cráneo. El lugar es de difícil acceso, tanto por mar como por tierra y los investigadores consideran que es difícil introducir allí un cuerpo una vez muerto. Pero no se sabe mucho más.

Lo que se sabe, analizando la herida, es que se produjo con

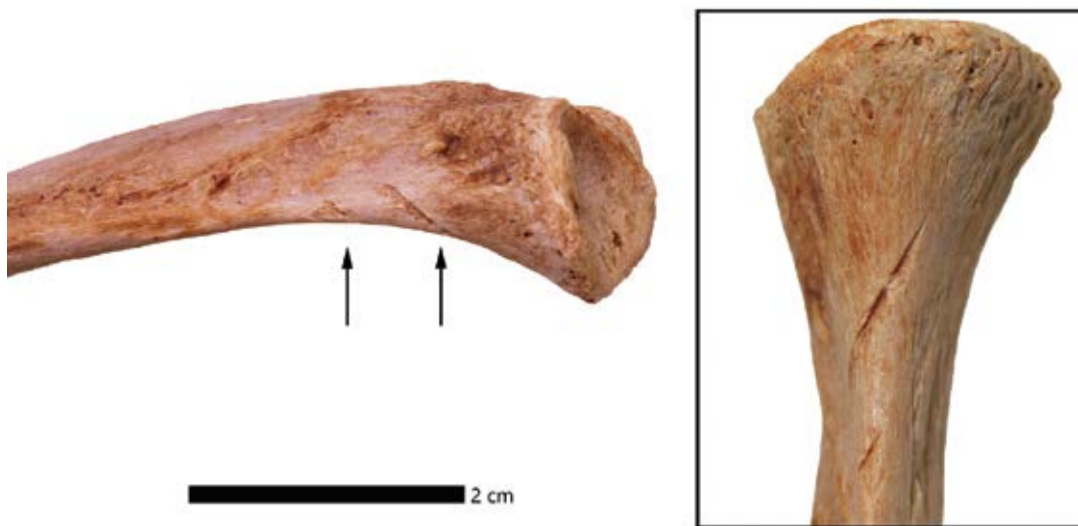

Costilla izquierda con dos cortes producidos por apuñalamiento por la espalda.

un arma blanca, con un elemento cortante de metal, y eso no es poco porque quiere decir que probablemente lo mató alguien que no era aborigen, porque los aborígenes no tenían armas de metal, así que era alguien que llegó de fuera. El arma es una especie de daga de doble filo, que no es frecuente, y la víctima fue atacada por la espalda. Recibió al menos nueve puñaladas por lo que hubo una intención evidente de matar.

En definitiva, son dos modelos bien distintos de violencia

en una época muy temprana de la colonización de las islas orientales, o de todas las islas, en general. “Nos reflejan escenarios históricos que nos hablan más allá de que fuera un enfrentamiento entre dos personas”, destaca Verónica Alberto.

Nos dicen, probablemente, que la Isla ya estaba poblada de forma estable, aunque es cierto que había muy poca población, una característica que se mantiene durante muchos siglos. También nos dicen que, aunque

fueran pocos, estaban repartidos por toda la Isla, porque los puntos de los hallazgos son muy distantes entre sí y en una

fecha muy cercana. Son contemporáneos o al menos puede que lo fueran. Probablemente, o con seguridad, el Archipiélago fue visitado mucho antes de forma constante, pero sin que se estableciera una población hasta la era posterior a Cristo.

Autores

La investigación fue sufragada por la Dirección General de Patrimonio Cultural del Gobierno de Canarias en el marco del proyecto ‘Estudio Histórico de los restos bioantropológicos de La Chifletera y los Jameos del Agua’. También forma parte del proyecto, aún en curso, titulado ‘Semántica de la violencia en las sociedades indígenas de Canarias’, subvencionado por el Ministerio de Ciencia e Innovación del Gobierno de España.

El estudio fue realizado por el equipo de Tibicena: Arqueología y Patrimonio, con Teresa Delgado conservadora de El Museo Canario y Javier Velasco, inspector de Patrimonio del Cabildo de Gran Canaria. Los autores son Verónica Alberto, Teresa Delgado, Marco Moreno, Ibán Suarez, Félix Mendoza y Javier Velasco.

Uno puede ser un ajusticiamiento y el otro murió atacado por la espalda

El florecer de la vida

NUEVAS GENERACIONES CON UNA MISMA PASIÓN

Se recomienda el consumo moderado de alcohol.

www.dolanzarote.com

El álbum familiar de los Manrique

El padre de César, Gumersindo Manrique, desarrolló la afición de la fotografía

Gumersindo Manrique fue un próspero comerciante con una desatada pasión: la fotografía. Uno de sus nietos, Tao Zenni Manrique, sostiene que el primer gran artista de la familia fue él. Y, como prueba, las imágenes que realizó, teniendo a su familia y, sobre todo, a su hijo César, en el centro del objetivo

CONCHA DE GANZO

Sobre el saliente de una roca en El Golfo puede verse a un joven César Manrique que posa casi como una de las figuras que pintó Miguel Ángel en la Capilla Sixtina. Extiende la mano, mira al horizonte, y ese instante lo captó hace años su padre Gumersindo Manrique, un apasionado de la fotografía, que además fue capaz de transmitir ese frenesí a sus hijos, sobre todo a César.

En un álbum familiar antológico quedan instantes de fábula, toda la familia, salvo el retratista, posan sobre una piedra en Famara, también puede verse a sus hijos César y Amparo junto a su madre en la casa que tenían en Gran Canaria, en la calle Tomás Morales, posando en una terraza que da a la calle y detrás los árboles que dan sombra. El uso de la luz en esta instantánea resulta sublime, es una luz que atrapa, y que hace de esta fotografía una imagen de postal.

Cuenta Tao Zenni Manrique que su abuelo, un comerciante de Arrecife, era una persona muy divertida, “un cachondo”, y que sus tíos Carlos y César solían contar muchas anécdotas sobre él. También era muy ordenado, y Tao aún mantiene algunos de los negativos que guardaba su abuelo Gumersindo con una nota pegada fuera de la caja en la que explicaba el lugar en el que se había hecho esas fotografías. Por eso, puede decir con certeza dónde se realizaron algunas de las imágenes que guarda como un tesoro en este álbum familiar.

Famara

Los veranos en Famara no podían faltar en esta recopilación de imágenes. Gumersindo retrata a sus hijos Carlos y César, juntos, sobre una roca, o separados, Carlos en una barquilla y César sosteniendo a un marrajo. También aparece su mujer Francisca Cabrera, aunque todos la llamaban Frasca, y sus hijas Amparo, la melliza de César y la pequeña Juana.

Los vecinos y sus curiosas vestimentas llaman poderosa-



César Manrique en un saliente de El Golfo parece imitar la postura del Adán de Miguel Ángel, tal como aparece en la Capilla Sixtina.

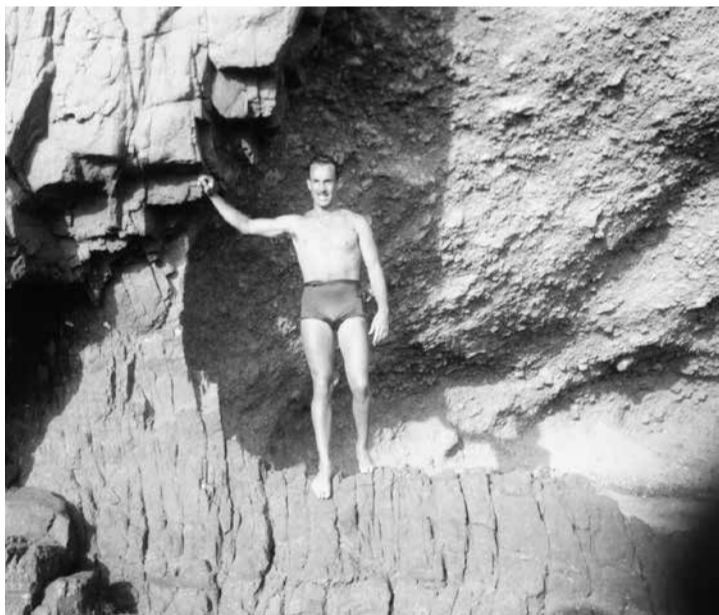

César posa en otro punto de El Golfo.



En su casa de la calle Tomás Morales en Las Palmas de Gran Canaria junto a su madre y a su hermana Amparo.



Con un grupo variopinto de veraneantes sacando pecho en La Caleta, y César con su particular bañador, que lo diferencia de los otros.



Con un reconocido pescador de La Caleta, Feliciano, César posa junto a una enorme pieza, casi tan grande como ellos.



César y Carlos Manrique, con el tobillo vendado.

mente la atención. En la fotografía del grupo de hombres que tratan de sacar pecho en la playa se ve a César con un bañador distinto a los demás. Según Paco Matallana, Manrique se hacía su propio traje de baño, “se lo arreglaba a su gusto, por eso es el único que tiene un bañador con un tirante, y a mí me hizo otro parecido, yo era un niño, y solía pasar por el estudio que tenía en su casa de Famara, me quedaba allí, escuchando sus historias”.

Toda la familia Manrique, los Matallana, los Betancores, se acuerdan de aquellos largos veranos en Famara. César en sus diarios escribe: “La alegría más grande que tengo es la de recordar una infancia feliz, veraneos de cinco meses en la Caleta y en la playa de Famara, con sus ocho kilómetros de arena fina y limpia, enmarcada por unos riscos de más de cuatrocientos metros de altura que se reflejan en una playa como un espejo. Esa imagen la tengo grabada en mi alma como algo de una belleza extraordinaria que no podré borrar en mi vida”.

Entonces, en la Caleta convivían pocas familias, y eso con-



En La Graciosa junto a su hermano Carlos, y César mostrando sus pectorales.



De izquierda a derecha, Carlos Manrique, Óscar Cabrera, José de Páiz y César.



Gumersindo Manrique siempre aparece dispuesto con su cámara para retratar a su familia, aquí están todos sobre una roca de la Caleta, muy cerca de su casa.



En la casa de los Manrique en Arrecife, Juana, Carlos, doña Francisca, César y Amparo. Estaba claro que don Gumersindo tenía buen ojo.

vertía aquellos meses en inolvidables. Todos se conocían, todos jugaban a lo mismo, y de fondo, esa gran postal: la playa, el Risco de Famara que se asoma, que se refleja en el agua, como si no quisiera perderse nada. Quizás solo buscaba ser uno más.

Profesión

También cuenta Tao Zenni Manrique que a su abuelo no le hizo gracia que su hijo César quisiera ser artista, él quería que hubiera sido aparejador. Zenni entiende que como la mayoría de padres solo perseguía que tuviera una profesión con más posibilidades. Y a pesar de eso, Manrique, ya en Madrid, siempre recibió el apoyo de su familia. Cuando falleció su padre, fue su hermano Carlos el que continuó enviando dinero para que el nuevo artista de la familia pudiera hacer realidad sus sueños.

Solo hay que mirar estas fotografías en blanco y negro para detectar que el joven César Manrique ya mostraba maneras. Las maneras de un joven artista que daba sus primeros pasos.

PROMO RESIDENTES

QUE NO ME ENTERE QUE NO TE LO COMES TODO

RECUERDA QUE CON TU ENTRADA
AL ALMUERZO INVITA LA CASA*

* Para los adultos se incluye 'El plato del vaquero' (muslo de pollo y costillas hechos a la barbacoa, papa asada, ensalada de col, alubias con tomate). Y para los niños hamburguesas. Promoción válida hasta el 13 de abril 2025 y no acumulable con otras promociones.



1
COMIDA
Y BEBIDA
GRATIS



RANCHO
TEXAS

PARK

SAÚL GARCÍA

La conspiración o conjura de Los Iguales fue un movimiento ciudadano posterior a la Revolución Francesa que buscaba la igualdad real. De la conjura nació un manifiesto y un movimiento político que fracasó pero que, en cierto modo, fue un antecedente del pensamiento de Marx y Engels: el movimiento buscaba trascender la mera crítica de la situación y pasar a la acción.

Más recientemente (tres siglos después) ha mutado, al menos el nombre, y ha pasado a la acción de nuevo en forma de grupo de música, aunque curiosamente Los Iguales lo forman cuatro componentes con trayectorias y gustos distintos. “Cada uno con sus influencias”, dice Elio Pérez, batería del grupo, que cree que el equilibrio musical de los cuatro hace que la banda suene con precisión y contundencia.

Elio estuvo antes en otros grupos como Tal como suena, Pechuga Band, El Cuarto Ambulante o Cadáver Depot. El cantante Ángel Morales pasó por formaciones como Lloro un Arpa, Ceremonia o Polem; el guitarrista Abel Menéndez estuvo en Partes Nobles y Ceremonia y el bajista Nico Sánchez formó parte de Requiem, Bannot, Garrote Vil o Sintasisiva.

Unos vienen del grunge de los 90, otros del heavy, del punk, del rock... Ni se encierran ni se definen en un estilo. La etiqueta es la del rock “pero concretar más allá es difícil”, apunta Nico. Las influencias van desde el rock de los setenta hasta tendencias más actuales. Hay temas que parecen más clásicos y otros más modernos. “Si te pones a comparar el sonido de Los Iguales es posible que te suene a cosas como Queens of the Stone Age, Placebo o The International Noise Conspiracy”, señala Elio: “Nuestro estilo es básicamente rock y alcanza a un amplio espectro de público. No



Los Iguales. Foto: Sergio Revelles.

Las malas decisiones de Los Iguales

La banda lanzaroteña presenta su primer disco con el sello Malpaís Records y emprende una pequeña gira por el Archipiélago

hacemos heavy ni un rock cerrado, tampoco hacemos rock urbano o rock alternativo de los 90, ni cumbia ni psicodelia, y le podemos gustar tanto a un rockero, a un amante del pop, a un metalero o a un heavy”, asegura.

Nico dice que el encuentro entre los cuatro músicos nace “de la inquietud” por tocar y de la necesidad de expresarse. Empezaron a ensayar y vieron que “salían cosas y que merecían la pena”. “Eran cosas que nos gustaban y pensamos que todo encajaba”. “Con algunos altibajos o con más o menos intensidad pero todos llevamos tocando 20 o 25 años”, añade.

La cuestión es dónde tocar. Si se trata de Arrecife, ya no hay un bar, menos aún una sala, con una programación ni estable ni esporádica. Nico recuerda el circuito de rock insular, cuando se podía tocar en los barrios o en los pueblos. En Lanzarote han tocado en La Recova, en Sonidos Líquidos y en Arrecife en Vivo. También destacan que queda el Festival de rock de San Ginés, ya el más veterano de esas características del Archipiélago, o el Toño Rock. Y sin embargo, apunta Nico que hay “ganas de directo”. Se ve en la afluencia de público a los conciertos. “El rock -destaca- está más vivo que nunca”.



El encuentro entre los cuatro músicos nace “de la inquietud” por tocar

Temas

“Soñaba que soñaba que anoche estaba allí, en un Planeta extraño, en otra isla, otro país. Bosques exterminados, ríos de cal y hollín, calor y frío extremos, viento y calima sin fin”. Así comienza *En un planeta*, uno de los temas del primer disco, que repite esta frase: “Sería absurdo quemar nuestro hogar”. “Plantea cómo es lo que nos gustaría que fuese el mundo y lo que es en realidad”, dice Ángel. Otros temas en las letras, como *Maltrato*, con vídeo incluido, son más habituales, aunque también apunta Ángel que no es una apología del alcohol, sino que habla “de dejar de ser lo que somos para estar con otras personas”.

Disco y gira

La banda ha publicado su primer disco, *Malas decisiones*, con el sello Malpaís Records, grabado en Neptar Estudios, con producción de Ane Fernández y la banda, y masterizada en Kadifornia Mastering, en Cádiz. Está disponible en formato vinilo, CD y descarga digital. El diseño gráfico, maquetación y arte del álbum es obra de Abel Menéndez.

Hubo una fiesta de presentación en el bar La Virasón, reabierto después de muchos años y escenario de conciertos, encuentros y conversaciones. Se llenó el bar y la calle, ya peatonalizada. Se convirtió en una especie de reunión multitudinaria de amigos. “Todo el mundo coincidía en la necesidad de encontrar un lugar para juntarse, para escuchar y hacer música, pero en el fondo para juntarse”, apuntan.

Los Iguales harán una pequeña gira de presentación. La primera parada será el 25 de abril en la Sala Alboroto de Las Palmas de Gran Canaria, que también será la primera fiesta de Malpaís Records. El 3 de mayo actuarán en el Café Teatro Rayuela de Santa Cruz de Tenerife y después el Día de Canarias en CreaLab El Paso, en La Palma.



Laura Luzardo
ASESORÍA
laboral, fiscal y contable

Laboral
Fiscal
Contable
Financiera
Administrativa

www.lauraluzardo.com

laura@lauraluzardo.com

C/ León y Castillo, 138, 1ºB - Arrecife - Lanzarote - Tfno: 828 13 00 10 - Tfno y Fax: 928 80 34 45



FINANCIACIÓN
HASTA 18 MESES
SIN INTERESES





TOLDOS LANZAROTE
FABRICANTES DE TOLDOS DESDE 1985

- TOLDOS • PERSIANAS
- INTERIOR • PARASOLES
- PÉRGOLAS BIOCLIMÁTICAS

C/ Aires de Lima, 42 - Arrecife - Tels.: 635 659 135 - 928 81 00 16



X CAMPUS UD LAS PALMAS LANZAROTE



CAMPO FÚTBOL YAIZA

DEL 07/07 AL 19/07

INFO Y CONTACTO:
gimnasio@yaiza.org
928836834

ORGANIZAN:



**FUNDACIÓN
UD LAS PALMAS**



**Ayuntamiento
de YAIZA**



DEPORTES YAIZA
MUNICIPIO ACTIVO

COLABORAN:



Costa Calero
HOTEL ***** THALASSIO & SPA



JOSÉ LUIS GARCÍA PÉREZ AUTOR DE LA NOVELA ‘ISLES. LA ORDALÍA DE LA SANGRE’

“La historia casi siempre es cruel, creo que todos los canarios sabemos eso”

JOSÉ JUAN ROMERO

La cuarta novela de José Luis García Pérez se ha convertido en su proyecto más ambicioso al dar vida al largo listado de personajes que protagonizaron, en los siglos XIV y XV, los setenta años en los que Canarias transita desde la Edad de Piedra a la modernidad. Retrata el sufrimiento del pueblo maho, la pérdida de su paraíso y las dificultades que encontraron normandos y castellanos para la conquista, en un sinfín de imprevistos, traiciones, aventuras y batallas. El autor, que compagina su profesión de abogado con la escritura literaria desde 2020, presenta esta epopeya en 400 páginas de aprendizaje de rigurosos datos históricos y de un cuidado lenguaje, y de placer literario.

¿Es su cuarta novela, en la que aborda el proceso de la conquista de las islas, el proyecto literario más ambicioso en el que se ha embarcado? ¿Cómo ha sido el proceso de documentación y de escritura?

-Sí, es mi cuarta novela y vuelvo a reincidir en la novela histórica, en este caso centrada en la conquista normanda de Canarias iniciada en 1402. Un tema apasionante y que me dio mucho juego literario, pero también algún quebradero de cabeza. Quizá esta novela sea la obra que me ha exigido un mayor esfuerzo de documentación pues se centra en un periodo largo de unos setenta años de nuestra historia, desde finales del siglo XIV a la mitad de la centuria siguiente, y eso exige estudios previos y concomitantes a medida que se escribe, al margen de un gran esfuerzo literario para intentar confeccionar un relato novelesco creíble de la mano de datos ciertos de nuestro pasado.

¿En qué se ha diferenciado la creación de esta obra de las anteriores?

-Cada obra es única, y con cada una de ellas tengo una tensión personal diferente, algunos personajes históricos-literarios me imponen mucho respeto, y otros son más fáciles de llevar, lo mismo ocurre con la historia que subyace al relato literario. En esta novela afronté, con mayor o menor acierto, el naci-

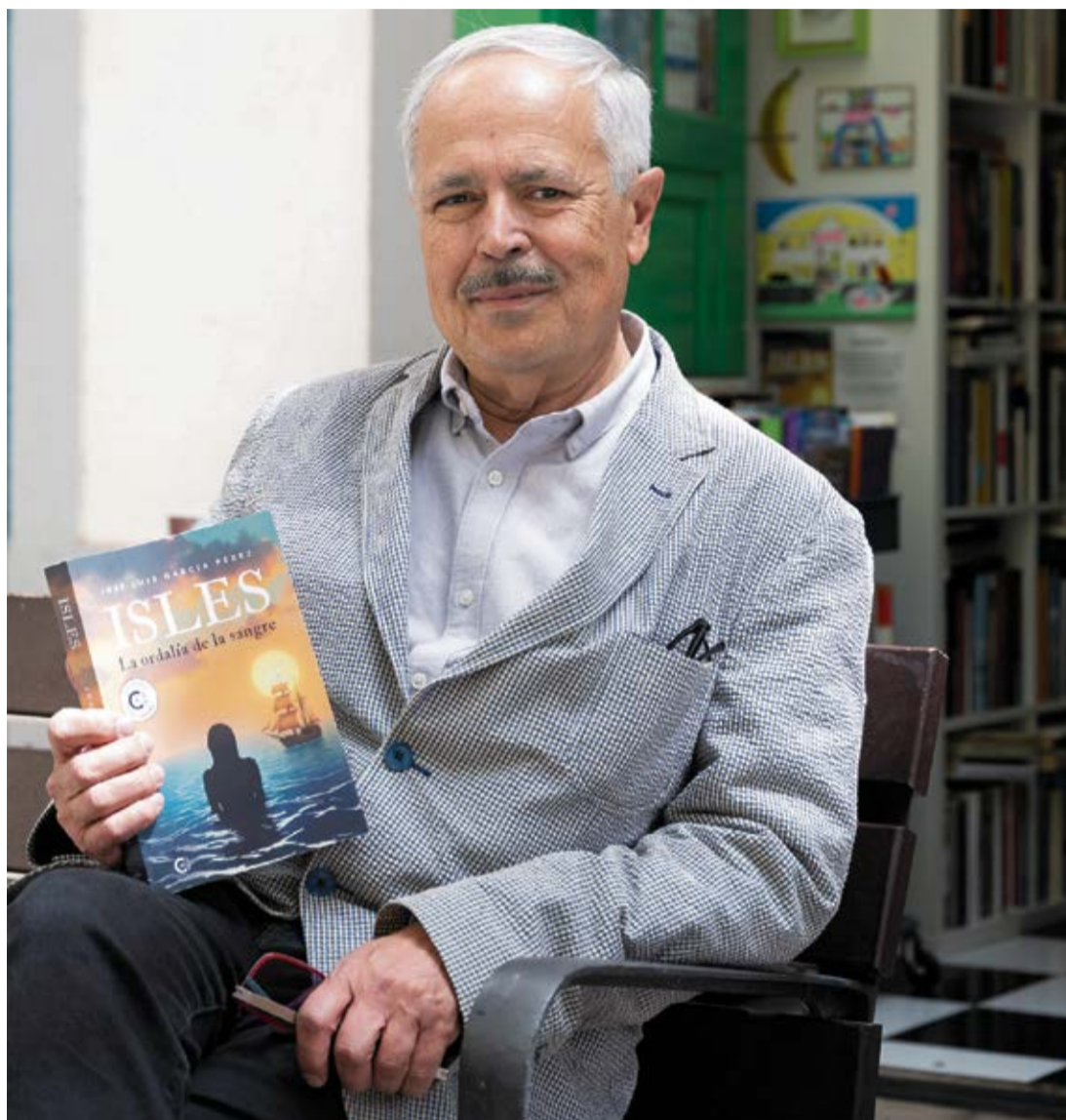

El autor con su libro. Foto: Adriel Perdomo.

miento de la Canarias moderna, y eso, cuando menos, es muy comprometido y exigente.

¿Qué le llevó a elegir el título, ‘Isles’, y el subtítulo, ‘La ordalía de la sangre’?

-Los títulos siempre son muy especiales, a mí me gusta, no provocar, pero sí interpelar ya de entrada, por eso utilizo el término “islas” en el francés medieval, el mismo que se utiliza en *Le Canarien*, que son las crónicas de las islas hechas por los mismos conquistadores. El subtítulo hace referencia al legendario suceso de la princesa Ico, cuando fue sometida a la prueba del humo para que las divinidades confirmaran, o no, que era de sangre real. La ordalía es el juicio de los dioses.

Se propone que el lector tenga un acercamiento a los antiguos habitantes de las Islas Canarias como nunca lo había tenido. ¿Considera que ha decaído el interés y el afecto de la sociedad canaria actual por sus antepasados prehispánicos?

-Sí, debieron sufrir mucho los pobres cuando se les advino un mundo nuevo que no entendían del todo, y es esa tensión, el desasosiego de unos seres que vivían en la edad de piedra, frente a hombres extranjeros muy diferentes en todo, lo que debió ser traumático en muchos aspectos, aunque la historia casi siempre es cruel, y no se anda con chiquitas, ni mucho menos. Creo que todos los canarios sabemos eso, y siempre nos interesa.

Haciendo un símil con la actualidad, al relatar el miedo y la defensa de los invadidos, ¿ha tenido alguna influencia de lo que está sufriendo el pueblo palestino y el ucranio?

-Procuró huir del presentismo en mis novelas históricas, pero es cierto que los seres humanos, por muy distantes que estén en el tiempo, siempre tienen cosas en común, y, además, no puedo evitar ser influenciado por las situaciones actuales a la hora de escribir.

La literatura histórica sobre la conquista corre el peligro de romantizar a los aborígenes, en su nobleza y en sus virtudes. ¿Cómo gestiona esa posibilidad en el desarrollo de la novela?

-El buen salvaje de Rousseau es ya un clásico que nos influye a todos, pero es que en nuestro caso seguro que es verdad, los genéricamente llamados guanches (aunque cada isla tenía sus propios aborígenes, así en Lanzarote eran los mahos), debía ser gente estupenda. Por algo el carácter canario, tan afable y especial, ¿no?

La vertiente psicológica juega un papel muy importante en la descripción de sus diversos personajes, envueltos en disputas, luchas de poder, traiciones... Al respecto, ¿qué le ha aportado su dedicación a la abogacía durante décadas y su pasión por la psicología y la filosofía?

-La abogacía deja marcado, impone una manera de pensar, una perspectiva, y desde luego mis lecturas también. Trato de dibujar personajes a modo de esbozo, sin agotar su descripción física o psicológica, dejando que sea el lector el que termine de configurarlo por lo que se dice entre líneas, más bien. Me impongo el respeto y la austeridad con mis personajes.

Se han cumplido cinco años de la pandemia, que fue el momento en que usted se inició en la literatura. ¿Cómo recuerda aquellos inicios?

-Sí, creo que aquello nos cambió a todos, quizá nos hizo más vulnerables, y muchos nos hemos reinventado un poco.

¿Qué reconocimientos recientes a su obra literaria le hacen sentir más orgulloso y cuáles son sus planes a corto y medio plazo como escritor?

-Nunca me he presentado a un premio literario, me incomoda, pero la editorial ahora me ha pedido que le permita presentar la novela *La Piedra. Canarios en Texas* a los International Latino Book Awards en Los Ángeles, y para allá irá esa obra. Simplemente será una experiencia. De todos modos, con lo que me siento más orgulloso es con que a la gente en general le guste la novela que escriba, algo que siempre hago pensando en que tendrá lectores, claro.

“Cada obra es única, y con cada una tengo una tensión personal diferente”

“En esta novela afronté el nacimiento de la Canarias moderna”

“Cada año implementamos más de 70 medidas dirigidas a la minimización de nuestra huella ecológica, abordando todas las fases y acciones del evento”

Neftalí Acosta
Director del Festival Sonidos Líquidos,
Lanzarote



**Turismo de
Islas Canarias**

Descubre más sobre
**El destino que
queremos ser**





Competición de Bola Canaria. Fotos: Adriel Perdomo.

La Bola Canaria reúne a más de 800 ‘abuelos conejeros’

Esta edición, la vigésimo tercera, cuenta con 136 equipos con personas de más de 60 años

RUBÉN MONTELONGO

Más de 800 personas de más de 60 años repartidas en 136 equipos participan en la competición impulsada por el Servicio Insular de Deportes del Cabildo de Lanzarote en la vigésimo tercera edición del Torneo de Bola Canaria de madera Abuelos Conejeros. Hasta 13 guaguas recogen cada miércoles a todos los participantes para trasladarlos a Costa Teguise, a las canchas habilitadas junto al Hotel Los Zocos, donde se disputa una edición que comenzó el pasado mes de noviembre y que concluirá el próximo mes de mayo.

Manuel Jesús García Fuentes es actualmente presidente del Club de Bolos Nazaret y presidente del Colegio de Árbitros de Bola Canaria y Petanca. Además, en varias etapas ha sido el máximo responsable de este deporte vernáculo en la Isla y ha colaborado en la organización de la competición Abuelos Conejeros desde sus orígenes. La competición nació con tan solo tres equipos, “todos de mujeres”, puntualiza. “Desde el principio, el Servicio Insular de Deportes apostó por esta competición”. Inicialmente podían participar pensionistas y jubilados. En la actualidad, está limi-

tada a mayores de 60 años. No obstante, la diferencia de edad puede ser muy amplia y en una cancha coincidir alguien que los acaba de cumplir con otra persona de 90 años.

Esta última edición cuenta con 136 equipos inscritos, cada uno de cinco o seis integrantes. En total, unas 830 personas, según las estimaciones de Fuentes. Cada miércoles, en Costa Teguise, se reúnen 128 equipos en las 64 canchas que se preparan para la competición. La imagen impresiona: una multitud disfrutando de una jornada de deporte vernáculo. “No se reúnen todos [los equipos] los miércoles porque hay grupos impares. En las últimas dos jornadas sí participan todos y la verdad es que es un espectáculo”, explica. A los que no les toca jugar el miércoles lo hacen el sábado.

Hay representantes de todos los municipios de Lanzarote y desde La Graciosa se desplazan tres equipos: dos femeninos y uno masculino. Entre ellos se encuentra Benjamín Toledo, que lleva “unos cuantos años” participando. Desde Caleta del Sebo cogen el barco de las tres y regresan en el último. En ocasiones, no les da tiempo a concluir sus encuentros. “Para no-

sotros se trata de venir a pasar un día diferente, es algo bueno y hacemos ejercicio”, explica.

Desde los inicios de la competición siempre ha existido una mayoría femenina. “Actualmente están a la par”, explica Fuentes. Por municipios, Teguise es el que más jugadores aporta. “Luego le sigue Arrecife y, después, Haría”, señala. Desde hace nueve ediciones participa Juana Gutiérrez, procedente del municipio norteño. En su equipo son seis y este año cuentan con tres jugadoras nuevas. Juana recalca que no le gustan las trampas. Con su equipo entrena una vez a la semana en Órzola y reconoce que está “deseando a que sea miércoles” para competir, aunque le gustaría que el torneo se prolongase algo más.

En categoría masculina “despunta siempre” el municipio de San Bartolomé, reconoce el organizador. “En categoría femenina llevan un par de años llegando a las finales las chicas de Yaiza”, explica. Sin embargo, Fuentes aclara que la cuna de la Bola Canaria, dentro de Lanzarote, “siempre ha sido San Bartolomé, pero lleva unos años que no gana las competiciones. Aun así tenemos que reconocer que los equipos de ese municipio eran de los más fuertes”.

Tres fases

En cada una de las jornadas que se disputan desde el mes de noviembre hasta el próximo mayo se juega un partido. Empiezan a las 16.15 horas y el límite son las 18.15 horas. En el caso de la competición femenina las partidas se disputan hasta los 15 tantos, mientras que la masculina es hasta 18. “Puede ser que ganes el partido en una hora o en 40 minutos. Si no se acaba en dos horas se coge el resulta-

do del marcador en ese momento”, explica Fuentes.

Con algunos cambios se llevan a cabo también las jornadas de los sábados, que sirven para regular los grupos impares. “Se disputa por la mañana y se juegan dos partidas”, matiza. Los sábados se preparan 32 canchas para las cerca de 400 personas que se dan cita. “Ahí se adelantan las dos jornadas de diferencia con respecto a los grupos con menor cantidad de equipos”, detalla Fuentes.

La competición se divide en tres fases. La primera y la segunda se juegan como una liga. “Los que quedan más arriba son los que pasan y tienen opciones de conseguir los premios, y los otros van engrosando los grupos inferiores, que no tienen opciones de premio, pero tienen la ambición de quedar lo más arriba posible”, resume Fuentes. Los finalistas reciben un viaje de un fin de semana a alguna de las Islas. La temporada pasada fueron a Tenerife e hicieron alguna actividad relacionada con la bola y algo de turismo. Por su parte, aquellos equipos que no logran quedar entre los dos primeros participan en un sorteo de algún viaje.

La elección de este formato se debe a la duración que debe te-



Benjamín Toledo, de La Graciosa: “Pasas un día diferente y haces ejercicio”



Juana Gutiérrez entrena en Órzola y desea “que sea miércoles” para competir

ner la competición pues, según explica el organizador, los mayores no quieren competir en verano, que es cuando acaban las clases los niños y se hace “más complicado” a la hora de poderse desplazar. “Siempre está previsto que termine en mayo”, subraya.

Grandes jugadores

Manuel Jesús echa algo de menos el espíritu de las primeras ediciones, cuando se trataba de algo lúdico que servía como simple distracción: “Ahora mismo ya se ha hecho una competición pura y dura, con equipos que son verdaderamente selecciones de jugadores, con algunos federados o que son verdaderamente grandes jugadores”. De hecho, algunos equipos entrenan e incluso surgen estrategias durante las partidas, algo que intentarán “poquito a poco ir corrigiendo” para conseguir “más igualdad entre todos los competidores”.

Una competición de este calibre no sería posible sin la implicación de todos los que se encuentran en la organización, así como de los ayuntamientos y el Cabildo. A fin de cuentas, cada Ayuntamiento, a través de las diferentes concejalías, aporta la equipación de cada jugador, se encargan de las guaguas a medias con el Cabildo y facilitan un monitor para que lleve los equipos. Además, son los propios ayuntamientos los que comunican a los jugadores tanto las clasificaciones como las próximas jornadas.

Para Abuelos Conejeros se utilizan, también, los 60 juegos de bola del Cabildo, que se complementan con los que aporta el propio Manuel y los ayuntamientos. “Se trata de un trabajo conjunto que, de no ser así, no podría funcionar. Esto aparentemente no es nada, pero da bastante trabajo y hay que tener constancia para que todo camine”, concluye Fuentes.

“El baloncesto fue mi vida, pero mi salud es lo primero”

Natalia García se ha tenido que retirar a los 21 años por una enfermedad



RUBÉN BETANCORT

Lanzarote ha sido testigo de la brillante carrera de Natalia García, una jugadora que, con tan solo 21 años, se ha visto obligada a decir adiós a su pasión: el baloncesto. En octubre de 2024, un grave problema de salud puso fin a sus sueños deportivos y, aunque la noticia fue devastadora, la jugadora ha afrontado la situación con una madurez que conmueve.

Natalia García, conocida no solo por su habilidad en la cancha, sino también por su fortaleza personal, se retiró el pasado 29 de octubre debido a un problema de salud que afectó a su vida de forma inesperada. La jugadora recuerda con claridad el momento: “En junio atravesé una experiencia que casi me cuesta la vida: sufrí una embolia pulmonar grave, que me obligó a estar hospitalizada durante una semana. Después de meses de tratamiento, finalmente llegué al punto en el que pude realizarme las pruebas que darían respuesta a la causa de esta embolia. Aunque esta no acabó siendo la deseada”.

El diagnóstico trajo consigo una noticia que cambiaría por completo su relación con el baloncesto: “Debido a la toma de

anticoagulantes, ya no puedo practicar deportes de contacto. Cabría la posibilidad de que, con cualquier golpe, llegase a tener una hemorragia grave”.

La decisión que Natalia tuvo que tomar fue un dilema entre su vida y su amor por el baloncesto. “Tuve que decidir entre dejar de tomar el anticoagulante y arriesgarme a una muy alta probabilidad de sufrir otra embolia, o continuar con el tratamiento y renunciar a la práctica del deporte que ha sido una parte fundamental de mi vida”. Una decisión tan compleja que, en palabras de la jugadora, llegó a generar una mezcla de emociones y pensamientos confusos: “Mis pensamientos eran una mezcla de emociones: desánimo y frustración. No podía creerme lo que me estaban diciendo y no entendía qué había hecho mal para que esto me ocurriese a mí”.

Desde pequeña, el baloncesto había sido para Natalia mucho más que un deporte. Era su forma de relacionarse con el mundo y de expresarse. Su hermana, Yaiza, quien hizo carrera fuera de la Isla, fue su referente y motivación para dedicarse a este deporte. Desde muy joven dejó Lanzarote para formarse en Lugo y luego se trasladó a Teneri-

fe para continuar con su carrera deportiva, al mismo tiempo que estudiaba Magisterio. Durante la temporada pasada, fue reconocida como la mejor jugadora de la Primera Nacional Femenina, un logro que reflejaba su enorme potencial.

Sin embargo, a pesar de los logros, el baloncesto dejó de ser una opción viable cuando su salud pasó a ser la prioridad. “La verdad es que, aunque he hecho progresos, no puedo afirmar que haya superado esta situación por completo. Durante estos meses, el apoyo de mi familia y amigos ha sido lo que realmente me ha mantenido en pie. Su cariño y apoyo incondicional me han acompañado cada día, sin falta. Están a mi alrededor, preguntando cómo me siento, dispuestos a escucharme y dándome la oportunidad de desahogarme cada vez que lo he necesitado”.

“Mi familia y amigos han sido los que realmente me han mantenido en pie”

Aunque el proceso ha sido largo y doloroso, Natalia no pierde la esperanza: “Sentía que estaba en muy buen camino para llegar a ser la jugadora que quería ser. Y, aunque me retiro con un sabor agrio, dejando atrás los sueños que no podré cumplir, me voy agradecida con el final que he dejado y con todas las experiencias que he podido vivir gracias al baloncesto”.

Ligada al baloncesto

A pesar de su retirada, Natalia continúa ligada al baloncesto. Actualmente, se encuentra estudiando la carrera de Magisterio y compagina sus estudios con su trabajo. Además, sigue siendo parte del mundo del baloncesto como oficial de mesa y entrenadora ayudante del equipo preinfantil masculino del Magec Tías. “De esta forma seguiré involucrada en este deporte que me apasiona, aunque desde un enfoque distinto, esperando poder transmitirle mi amor por el baloncesto a las nuevas generaciones”.

En la última Gala del Deporte de Lanzarote, Natalia fue reconocida por su dedicación al baloncesto, un reconocimiento que le sorprendió y le generó una mezcla de sentimientos encontrados: “Fue una sorpresa total, no me lo esperaba en absoluto. Estoy muy agradecida por esta mención. No obstante, debo ser sincera: ese momento fue bastante complicado para mí. Me recordé que yo estaba siendo reconocida no tanto por mis logros, sino por tener que dejar el baloncesto, y esto me afectó más de lo que yo pensaba”. Aunque Natalia valora el gesto y el apoyo, admite que fue un proceso de duelo emocional que no anticipaba: “Soy consciente de que la intención de este reconocimiento era positiva y solidaria, sin embargo, en ese momento, me sentí abrumada”.

La historia de Natalia García es la de una joven que ha tenido que enfrentarse a la adversidad y tomar decisiones difíciles en una etapa temprana de su vida. La retirada del baloncesto no ha sido el final que ella había soñado, pero su amor por el deporte continúa vivo a través de su trabajo con las nuevas generaciones y su involucración en la comunidad baloncestística.

Ceremonia de entrega de los Premios Académicos de la Universidad de Cambridge

CAMBRIDGE
International Education

Outstanding Cambridge
Learner Award



Cambridge
Pathway

Ready for
the world



Best in Spain
IGCSE Environmental Management
Yu Rou Li Wang

Best in Spain
AS Level German Language
Vitus Lux Baumann

Best in Spain
AS Level Physics
AS Level Biology
AS Level Chemistry
Anny Weng Chen

Las autoridades locales felicitan a los estudiantes y a su profesorado por estos resultados tan espectaculares.

Dña Carmen Pellón Rodríguez - Directora Insular de Educación de Lanzarote; D. Juan Rafael Bailón Casanova - Inspector de Educación Consejería de Educación y Universidades Gobierno de Canarias. Dña. Miriam Hernández Kajan - Concejala de Educación, Excelentísimo Ayuntamiento de Tías.

Anny Weng Chen: A quien en el verano de 2023 y con los certificados para probarlo, se le consideraba que fue la joven más inteligente que haya pisado la tierra, este año sigue acaparando todos los galardones. En el equivalente a primero de bachillerato del sistema británico, suelen estudiar tan sólo tres asignaturas, pero con una profundidad de conocimiento en cada materia, excepcional. En sus exámenes del verano pasado, Anny consiguió la mejor nota de España en cada una de esas tres asignaturas - Física, Química y Biología. Anny estudiará la rama de Química, pero decidió

desestimar cursar en Cambridge porque prefiere el curso ofrecido por Imperial College, Londres.

Vitus Lux Baumann: En el nivel equivalente a primero de bachillerato sacó la mejor nota de España en Lengua Alemana. - "Fue algo inesperado, pero estoy muy contento".

Yu Rou Li Wang: Siguiendo los pasos de Anny Weng Chen, a quien en el verano de 2024 y con los certificados para probarlo, se le consideraba con sus años la segunda persona más inteligente que haya pisado la tierra. Logró la puntuación más alta de España en Ciencias del Medioambiente en el nivel equivalente de 4º de ESO.

Roger Deign: Nos comprometemos a brindar a todos los estudiantes un futuro lleno de éxito e independencia. Para aquellos que se enfrentan a dificultades en el aprendizaje, trabajamos con dedicación hasta que logran alcanzar el mismo nivel de sus compañeros. Aquí en Lanzarote, ofrecemos un espacio seguro y libre para que las chicas puedan expresarse y vivir plenamente a pesar de las presiones externas. Fomentamos su desarrollo personal, promovemos la igualdad y el empoderamiento.



Lanzarote es la cuna de este excelente sistema de educación.



"La educación en cada país se desarrolla para preparar a los jóvenes para ser útiles en la sociedad. La eficacia del sistema educativo de cada país

se demuestra fácilmente por el porcentaje de jóvenes que pueden encontrar empleo. En el Hispano Británico nos esforzamos por garantizar que

sus hijos tengan la oportunidad, no sólo de encontrar fácilmente un empleo, sino también de encontrar el empleo más interesante, satisfactorio y bien remunerado posible.

El sistema de enseñanza británico, con sus 13 años de estudios, es el único capaz de enseñar los conocimientos necesarios para poder acceder a las exigentes universidades del Reino Unido. Es en estas universidades donde eligen los graduados para los empleos más interesantes del mundo.

Fue en esta isla, en 1976, cuando se amplió el sistema Británico añadiendo lengua española para crear el Sistema Hispano Británico de Educación®. Más tarde fue adoptado por toda España en su R.D. 1110/78. También en China copiaron nuestro sistema y sustituyeron el español por mandarín en su Resolución del 1 de marzo 2.003. Por fin los estudiantes chinos podrían acceder a las mejores universidades de Gran Bretaña y un 50% de los universitarios ya son asiáticos."

Roger Deign.
(Director desde 1976).

COLEGIO HISPANO BRITÁNICO
Cuarenta y nueve años de excelencia en educación.