

El vertedero ilegal de Argana: sin eliminar 13 años después

Tiene una superficie de 330.275 metros y se han detectado “sustancias peligrosas”

Un proyecto, aprobado hace dos años y olvidado, fija en cinco millones la restauración

[Pág. 2]



Foto: Adrián Perdomo.

LAS CIFRAS DEL NEGOCIO DEL VINO EN LA ISLA

Los precios de venta se disparan y las principales bodegas cosechan una alta rentabilidad [Pág. 4]



ENTREVISTA 12

Chana Perera: “No podemos abandonar el sector primario”

ACTUALIDAD 14

Suspense en la atención a los migrantes

Las ONG denuncian “vulneración de derechos”

SOCIEDAD 26

La Vida es Zuaina, en busca de la inclusión

La asociación atiende a menores y presta apoyo escolar

CANARIAS 16

Manuel Domínguez: “La salud del pacto en las Islas no cambiará”

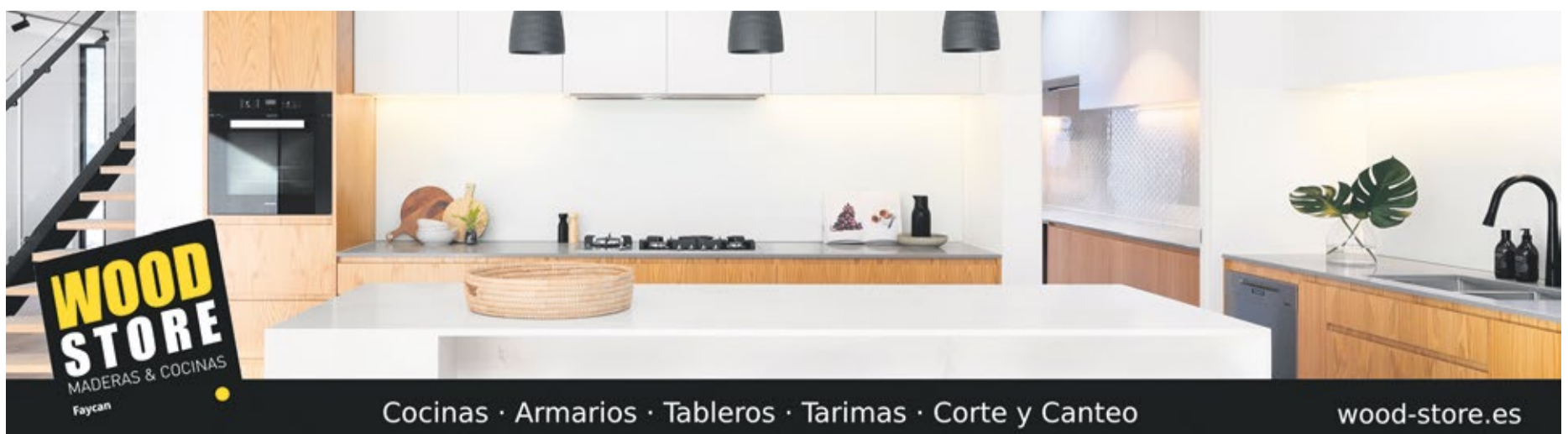



En la zona hay materiales con “sustancias peligrosas”, amianto y restos con mercurio. Fotos: Adriel Perdomo.

El vertedero ilegal de Argana: Arrecife se olvida del proyecto de restauración

Hace casi dos años la entonces alcaldesa, Ástrid Pérez, aprobó un proyecto de cinco millones de euros para recuperar el espacio, pero ha permanecido oculto y no se ha licitado

M. RIVEIRO

En la capital de una Reserva de la Biosfera y a unos pocos centenares de metros del barrio de Argana Alta permanece el vertedero ilegal de la Vega del Yágamo, una enorme superficie de escombros que se mezclan con restos de electrodomésticos, muebles e incluso neumáticos. Sobre la antigua escombrera pesa un procedimiento de infracción de la Comisión Europea desde 2015 y, antes, el Ayuntamiento de Arrecife fue sancionado por la Agencia de Protección del Medio Urbano y Natural. Se encargó un proyecto para el sellado y la restauración del espacio y la anterior alcaldesa, Ástrid Pérez, llegó a aprobarlo, pero no asignó ni un euro para ejecutarlo. El gigantesco montón de residuos sigue bajo la alfombra institucional. Estas son las principales claves:

01. Una sanción ridícula y la inacción. El área afectada por el vertedero ilegal junto al barrio de Argana Alta alcanza los 330.275 metros cuadrados, el equivalente a 52 campos de fútbol como el de la Ciudad

Deportiva Lanzarote. En septiembre de 2010, la Agencia de Protección del Medio Urbano y Natural impuso al Ayuntamiento de Arrecife una multa ejemplar: 120.000 euros por cometer una infracción en materia de gestión de residuos. El Consistorio se preocupó más por reducir la sanción que por afrontar el problema. Impugnó la multa ante el Juzgado de lo Contencioso número cuatro de Las Palmas, que en noviembre de 2014 la confirmó, y luego ante el Tribunal Superior de Justicia de Canarias. En la sentencia firme se mantiene la sanción a Arrecife, pero la cuantía se rebaja al mínimo: apenas 6.010 euros.

La multa adelgazó, pero la situación del vertedero ilegal, que carece de autorización, no se solucionó. Desde julio de 2009, además, no podían continuar operando los vertederos que no cumplían con una serie de requisitos, que no se daban en este caso. En 2015 llegó la Comisión Europea y abrió un procedimiento de infracción contra España, por el incumplimiento de la Directiva so-

bre vertederos de residuos inertes incontrolados que no habían sido aún clausurados. En el paquete se identificaban cuatro en Lanzarote y, de ellos, dos en Arrecife: Vega del Yágamo y el cercano de El Monte. ¿Qué se hizo entonces? Aparentar que se estaba tramitando la recuperación de un espacio muy degradado en el borde de la ciudad, cuando en realidad no se han retirado ni escombros ni residuos.

02. La aprobación del proyecto, papel mojado. En junio de 2020, una década después de la que la Agencia de Protección del Medio Urbano y Natural hubiese acordado “el restablecimiento del orden jurídico perturbado, mediante la reposición de las cosas a su estado anterior”, por el depósito de escombros de obras, maderas, plásticos o residuos metálicos en las proximidades de Argana Alta, se propone la “ejecución forzosa”. En la práctica sirvió de poco y, además, un informe de la secretaria municipal, Claudia Ravetllat, apunta que “no consta” que esa propuesta “se haya convertido en resolución”.

Antes, el Gobierno de Canarias había encargado en enero de 2018 la elaboración del proyecto para restaurar la zona ocupada por la antigua escombrera. El documento, de la Consejería de Política Territorial del Gobierno de Canarias, al que ha tenido acceso *Diario de Lanzarote*, está fechado en agosto de 2019. En mayo de 2021, el Ejecutivo autonómico se lo cedió al Consistorio capitalino, para que se procediera al “restablecimiento de la legalidad urbanística alterada” mediante la contratación de las obras que contiene el citado proyecto. El presupuesto de licitación se estableció en cinco millones de euros. La exalcaldesa de Arrecife lo aprobó en diciembre de

2021 mediante decreto. A punto de cumplirse dos años, no han salido a concurso los trabajos para recuperar el entorno y, por ahora, toda la tramitación ha quedado en papel mojado.

03. Sustancias peligrosas y material aprovechable. En el proyecto de clausura de la antigua escombrera se resalta el “importante volumen y extensión de vertidos de residuos inertes”. “En consecuencia, se prevé la existencia de una importante cantidad de material” que, tras un tratamiento previo, “puede ser susceptible de aprovechamiento para distintos usos en obra civil”. Además del proyecto, el Gobierno de Canarias encargó un estudio de viabilidad técnica y económica, con las actuaciones de aprovechamiento del material en este vertedero. Tras realizar un levantamiento topográfico de la zona, se estimó en más de 2,3 millones de metros cúbicos el volumen del material depositado, para un total de 3,7 millones de toneladas de peso del material existente en la escombrera.

En el proyecto se subraya que no se han detectado residuos

En 2010 se ordenó “la reposición de las cosas a su estado anterior”, pero no se hizo

DiariodeLanzarote

Teléfono/Fax: 828 081 655 - Móvil: 606 84 58 86
info@diariodelanzarote.com
publicidad@diariodelanzarote.com

EDITA: SIROCO INFORMACIÓN SL. Depósito Legal: GC 93-2013. DIRECTOR: Manuel Riveiro. GERENCIA: Rafael Fuentes. REDACCIÓN Y COLABORADORES: Saúl García, María José Lahora, Rubén Montelongo, Eloy Vera, Mario Ferrer, Rubén Betancort, María Valerón, Antonio Lorenzo, Juan Manuel Bethencourt, Nora Ferrer y José Juan Romero. FOTOGRAFÍA: Adriel Perdomo y Carlos de Saá. DISEÑO Y MAQUETACIÓN: Ana G. Sagredo.

No está permitida la reproducción total o parcial de los contenidos e imágenes incluidas en esta publicación sin permiso por escrito del editor.

peligrosos, aunque sí materiales “que contienen sustancias peligrosas”, tanto en restos de construcción, como de vidrio, plástico y madera, que “están contaminados”. También se ha localizado alquitrán y materiales que lo contienen, como cables, así como lodos de drenaje, “materiales de aislamiento que contienen amianto” o “residuos de construcción y demolición que contienen mercurio”.

04. Décadas de extracción y vertidos. Gracias a las imágenes aéreas y de satélite, además de por la visita de los técnicos al vertedero, se concluye que “hay signos evidentes de que entre el año 1990 y la actualidad ha habido actividad extractiva de pición”, por una parte, y el depósito de residuos inertes, por otra. “Desde el punto de vista ambiental y económico”, incide el estudio sobre la antigua escombrera, se aspira a aprovechar los escombros depositados. “De lo contrario, se condenaría al ostracismo a una enorme cantidad de material inerte útil y necesario para usos en obras públicas de ámbito insular”, lo que “obligaría a realizar futuras excavaciones en la Isla para extraer



El proyecto de restauración de la zona es de agosto de 2019.

material virgen”. No obstante, “el objetivo último a perseguir es la restauración del suelo ocupado por el vertedero de Vega del Yágamo”. Si bien, en principio, ya no se pueden depositar residuos en esta zona, se ha podido constatar cómo se han seguido vertiendo desde escombros a neumáticos, pasando por restos de automóviles, cableado o colchones.

05. El objetivo de recuperar lo máximo posible. La alternativa elegida en el proyecto aprobado por el Ayuntamiento de Arrecife, que sigue sin tener

fondos para su ejecución, está a medio camino entre no hacer nada, que es la “opción no deseada” y “descartada automáticamente”, y el aprovechamiento integral de todo el material depositado, “devolviendo el terreno a su estado original”. “Obviamente, esta alternativa es la ideal desde el punto de vista ambiental”, pero también la “más costosa”, aunque no se cuantifica económicamente. Así, la alternativa elegida consiste en excavar 599.000 metros cúbicos y manejar 338.000 metros cúbicos de relleno y 260.000 de exce-

El área afectada por el vertedero ilegal alcanza los 330.275 metros cuadrados

dente. Lo que quedase se remodelaría, para reducir su impacto visual, y se integraría en el paisaje.

06. El Ayuntamiento ni contesta, ni licita, ni subasta. En abril de este año, las empresas

que se adjudicaron la ampliación del dique de Naos, que está ahora en ejecución (Tiagua y FCC), solicitaron autorización al Ayuntamiento para sacar material del vertedero para utilizarlo en las obras del muelle, que requiere más de 182.000 toneladas. Se hubiera conseguido “el aprovechamiento del material para una obra de interés general como es el puerto” y, de paso, “la restauración del medio” en la zona de extracción. Sin embargo, en un informe de la Agencia de Protección del Medio se considera que el Consistorio debe licitar la restauración del vertedero. Y, de paso, introduce una nueva variable: “El material obtenido es un bien mueble de carácter patrimonial y propiedad del Ayuntamiento”. Se entiende que no cabe regalarlo, ni siquiera la venta directa, aunque el destino sea una obra pública. “Una vez acopiado el material, el mismo se incorporará en el inventario municipal, y se podrá vender mediante subasta pública conforme al valor de tasación”, sentencia. Ni en el nuevo muelle de Playa Blanca ni en la ampliación de Naos y Los Mármoles se ha podido utilizar.

**Atendemos
pedidos por
WhatsApp:
722 763 504**



**electrisol
canarias**

**SUMINISTRO DE MATERIAL ELÉCTRICO
EQUIPAMIENTO Y MAQUINARIA DE HOSTELERÍA**

**C/ Escotilla, 30-32 - Arrecife
Tel.: 928 80 14 40
info@electrisolcanarias.com**

**HORARIO ININTERRUMPIDO
DE LUNES A VIERNES, DE 7.30 A 18.00 h.
SÁBADOS, DE 9.00 A 13.00 h.**



Bodegas La Geria. Foto: Adriel Perdomo.

El negocio del vino en la Isla: los números de un sector en auge

Las principales bodegas logran elevadas cifras de rentabilidad en una época en la que los caldos de Lanzarote cotizan al alza y los precios de venta se han disparado

M.RIVEIRO

El vino de Lanzarote está en un momento álgido. Los precios de venta se han disparado, escasea en las superficies de alimentación, en restaurantes la barrera mínima se sitúa en los 30 euros por botella y nuevas marcas se van incorporando en los últimos tiempos al Consejo regulador de la denominación de origen. La rentabilidad de las bodegas también se ha disparado, tal y como muestran las cuentas anuales de algunas de las más reconocidas, revisadas por *Diario de Lanzarote*.

En su momento, el malvasía de Bodegas Los Bermejos marcó tendencia y sigue siendo su producto estrella, con 250.000 botellas, según la empresa, cuyo administrador es el enólogo Ignacio Valdera. Pese a su volumen de producción, hay épocas del año en que es difícil degustar una. La marca se conoce en el exterior y se asocia a Lanzarote. Es, en resumen, uno de los casos de éxito más destacados del sector del vino en la Isla. Esa popularidad se traduce en cifras: las últimas cuentas de la empresa, depositadas en el Registro Mercantil, indican que Los Bermejos facturó en el ejercicio 2022 casi 4,4 millones de euros, con un resultado de explotación de más de

1,8 millones de euros y unos beneficios después de impuestos de 1,6 millones de euros. El ejercicio anterior, pese al impacto del Covid, la bodega facturó 3,1 millones de euros y declaró unos beneficios de 683.000 euros.

Por establecer una comparación con una empresa que es un motor económico en el sector turístico de Lanzarote, en el proyecto de presupuesto del ente público Centros de Arte, Cultura y Turismo (CACT) para el próximo año, que se llevó al consejo de administración de octubre, pero todavía no se ha aprobado a falta de ajustes, se preveía el mismo resultado (1,6 millones de euros) pero con un importe neto de cifra de negocio ocho veces superior, de más de 36 millones de euros.

El margen de explotación de Los Bermejos es envidiable: por cada 100 euros que ingresa, se queda limpios unos 37 euros. Entre los gastos: 1,7 millones en aprovisionamientos -una cifra similar al ejercicio pasado-, algo más de medio millón en personal -con una docena de trabajadores- y una cantidad parecida en otros gastos de explotación. La empresa manejaba, según sus últimas cuentas, un patrimonio neto superior a los ocho millones de euros, además de una liquidez de 4,6 millones de euros

y una deuda insignificante, apenas 108.000 euros a largo plazo.

También hay muestras de rentabilidad en bodegas más pequeñas. La del último presidente de la Denominación de Origen del vino de Lanzarote, Víctor Díaz, aunque con un volumen de ventas más modesto que las grandes, como Los Bermejos o El Grifo, cosecha unos resultados más que notables. En sus últimas cuentas, firmadas el pasado mes de marzo, Bodegas Vulcano, declara una cifra de negocios de 582.000 euros y otros ingresos de explotación de casi 53.000 euros. En gastos, 170.500 euros de aprovisionamientos, 149.000 euros de otros gastos o 92.000 de personal. El resultado del ejercicio, después de impuestos, asciende a más de 162.000 euros. Es decir, el margen de explotación también ronda el 28 por ciento. No obstante, en su caso, el año anterior fue mejor: 910.000 euros de cifra de negocios y 355.000 de beneficios.

Hay bodegas, como La Geria, que han desplegado el abanico de las posibilidades de ingresos: a los canales habituales de comercialización se suma la tienda física en sus propias instalaciones, en el corazón del paisaje protegido, la tienda online, las visitas guiadas y una taberna. Se mueve en la horquilla de precios

de comercialización más asequible entre las bodegas de la Isla, con el malvasía seco a 14 euros en la venta directa. En el último ejercicio, la cifra de negocios ascendió a casi 2,1 millones de euros, con medio millón de otros ingresos de explotación. Los beneficios, después de impuestos, superaron los 506.000 euros.

La más antigua

También en La Geria, la considerada bodega más antigua de Canarias, desde 1775, El Grifo, es probablemente la que posee un mayor volumen de producción. En su propia tienda, el vino más barato del que tienen existencias es el malvasía seco, a un precio de 18,6 euros, y el más caro es el Canari, con una producción exclusiva y que se vende a 120 euros.

Si en 2021 la cifra de negocios de El Grifo ascendió a 5,1 millones de euros, en 2022 rozó

Los Bermejos tuvo beneficios de 1,6 millones con apenas 4,4 de facturación

los 5,5 millones. Los gastos en aprovisionamientos también aumentaron (de 1,4 a unos dos millones), al igual que los gastos de personal (de 897.000 euros a casi 1,2 millones). El resultado del ejercicio, antes de impuestos, superó el millón de euros y experimentó un crecimiento de unos 238.000 euros respecto al año previo. El activo de El Grifo está cuantificado en más de 9,6 millones de euros, con casi 1,5 millones de liquidez, prácticamente el doble que el año anterior.

Las más nuevas

No solo los vinos más consolidados se han revalorizado, también las nuevas bodegas han encontrado su hueco, con la estrategia de buscar un público más minoritario pero dispuesto a pagar un precio más elevado. Esa exclusividad ha logrado espacio en cartas de restaurantes que trabajan con producto local y con una oferta gastronómica que se sale de lo común. Un par de ejemplos: en el restaurante Nakai en Playa Honda, el Akaet Valle de Malpaso, elaborado con malvasía, listán blanco y diego, está a 50 euros; y el Milagro de Magmasía, de la bodega Erupción, figura agotado en carta en el Liliun a 44,5 euros. Unos precios que confirman que el vino de la Isla está de moda.

M.RIVEIRO

La entrada a las Montañas del Fuego cuesta en la actualidad 12 euros y, dependiendo de si se compra un bono para visitar varios Centros de Arte, Cultura y Turismo (CACT), el precio se reduce a ocho euros o apenas seis euros. La intención del nuevo equipo que dirige el ente público del Cabildo es implementar un aumento generalizado de las tarifas. Acceder a las Montañas del Fuego, que el año pasado recibió a 814.000 visitantes y en los nueve primeros meses de 2023 ya iba por 703.000, pasará a costar 20 euros. Y no habrá bonos.

El incremento planeado para las Montañas del Fuego es el más elevado (un 66 por ciento), pero la previsión es que la entrada a Jameos del Agua y Cueva de los Verdes aumenten de 10 a 15 euros (un 50 por ciento). El acceso al Mirador del Río pasará de cinco a ocho euros (60 por ciento de aumento) y la entrada al Jardín de Cactus se fijará en ocho euros, frente a los 6,5 euros actuales (un 23,5 por ciento de encarecimiento). La entrada al Museo Internacional de Arte Contemporáneo (MIAC) en el Castillo de San José subirá un euro: de cuatro a cinco, un 25 por ciento más. La Casa de los Volcanes también costará cinco euros.

La estrategia del nuevo consejero delegado de los Centros, Ángel Vázquez, está clara: con la entidad batiendo récord de afluencia, los ingresos por venta de entradas, el punto fuerte de la entidad, podrían ser mejores, aunque se reduzca el número de visitantes. La subida es elevada en términos porcentuales, pero Vázquez considera que in-



Colas en Jameos del Agua. Foto: Adriel Perdomo.

Los Centros preparan una subida generalizada

La entrada a las Montañas del Fuego será de 20 euros, un 66% más, mientras que en los Jameos del Agua y la Cueva de los Verdes se fijará en 15 euros, un 50% de incremento

cluso podría ser mayor, en comparación con los precios actuales de otros espacios culturales y de ocio. “Los Centros se han vulgarizado, las tarifas eran ridículas”, señala el consejero delegado del ente público a *Diario de Lanzarote*. “No puede ser que un adulto, pagando seis euros, pueda visitar las Montañas del Fuego, que son la atracción principal de la Isla y un espacio único en el mundo”, añade.

Las nuevas tarifas ya fueron al consejo de administración en octubre pero se quedaron sobre la mesa. La intención es aprobarlas junto al presupuesto de los Centros para 2024. Estas cuentas fueron a la misma se-

sión, pero también se retiraron: el anterior grupo de gobierno había contemplado una transferencia de un millón de euros, desde el Área de Cultura del Cabildo a su ente público, pero la medida cuenta “con informe desfavorable”. Ahora se está rehaciendo la previsión de ingresos y gastos para el próximo ejercicio, pero no se espera que se demore y se aprobará, con los nuevos precios, antes de que finalice el año.

El incremento de las tarifas no solo afectará a los adultos, también al segmento de menores (de siete a 12 años), que pagarán 10 euros en las Montañas del Fuego (ahora son seis), siete euros y medio en Jameos y Cueva (ahora

son cinco) o cuatro euros en Mirador y Jardín de Cactus (en la actualidad 2,5 y 3,25 euros, respectivamente). Si habrá precios más reducidos para grupos que se hayan intermediado con agencias. Por su parte, los residentes canarios pagarán cantidades similares a los menores: en las Montañas del Fuego lo mis-

Vázquez: “No puede ser que por seis euros visites las Montañas del Fuego”

mo, 10 euros; en Jameos y Cueva 50 céntimos más; y en Mirador del Río y Jardín de Cactus un euro más. Las tarifas que no se tocan son las de los residentes en Lanzarote: un euro o dos, dependiendo del centro.

Más de 36 millones

Una consecuencia teórica del aumento de los precios de un producto o servicio es que se reduce el número de compradores. En el caso de los Centros Turísticos, si se produjese ese escenario, en cifras moderadas, no se vería con malos ojos, para mejorar la experiencia de la visita. El pasado agosto entraron en los Centros 395.500 visitantes, la cifra más elevada de la que hay registros. En los nueve primeros meses de 2023 ya se habían vendido 2,6 millones de entradas, casi un 18 por ciento más que en el ejercicio anterior. Con esta afluencia, las colas, como en Timanfaya, están a la orden del día en diferentes épocas del año.

Los Centros estiman finalizar 2023 con 34,3 millones de euros de ingresos, la mayor parte procedente de las entradas (23,3 millones), seguida de la restauración (6,7 millones) y las tiendas (4,2 millones). La previsión de ingresos para 2024, con aumento de tarifas incluido, ronda los 36,3 millones de euros: 24,5 millones de entradas, unos 7,2 millones de la restauración y 4,4 millones de tiendas.

El presupuesto del próximo ejercicio pivota sobre el objetivo de “la recuperación de la esencia de los Centros”, que sean el “referente dentro de la imagen turística de Lanzarote”, con “mayor vinculación” de la sociedad insular. Y, además, mejorar “la experiencia gastronómica”. Todo un reto.

QUERÍAMOS HACER UN ANUNCIO CON CHATGPT... pero la IA no conoce las maravillas de Fuerteventura...

Descúbrelas navegando con nosotros en noviembre.

LINEAS ROMERO

30m

PLAYA BLANCA	09:30	11:15	12:30	16:30	18:30
CORRALEJO	10:30	11:50	13:30	17:30	19:30

*Horarios sujetos a modificaciones por cuestiones operativas.

FAST FERRY
LANZAROTE FUERTEVENTURA

NEVER STOP EXPLORING

lineasromero.com

Atención diferenciada para la salud mental

La necesidad de una atención rápida a este tipo de pacientes ha crecido considerablemente, pero el servicio no se ha adaptado en la Unidad de Urgencias del Hospital José Molina Orosa



Urgencias en el Hospital José Molina Orosa. Fotos: Adriel Perdomo.

SAÚL GARCÍA

“Llegas con un ataque de ansiedad, hiperventilando, llorando y te ponen en una silla en la sala de espera porque no hay otro sitio, y por ahí pasa todo el mundo y te ve todo el mundo”. Lo cuenta una enfermera de Urgencias del Hospital José Molina Orosa, de Lanzarote. “Es triste que un paciente que tiene estas necesidades esté junto al resto”, añade. “Si estás vomitando y no es agradable estar junto con los demás usuarios, imagínate si estas llorando...”.

En el Hospital Doctor Negrín sí que existe una Subunidad en el servicio de urgencias para pacientes que necesitan atención psiquiátrica. En Lanzarote y en Fuerteventura, no. Los pacientes que precisan este tipo

de atención tienen que esperar junto al resto. Y si ya es horario de tarde o de noche y no hay psiquiatra de guardia, lo que se hace es sedar al paciente y en ocasiones amarrarlo para evitar que se autolesione o que se ponga violento. “Y eso pasa todos los días”. Señala que en todas las guardias siempre hay alguien atado. “Para sujetarte te tienen que sedar. Si vas con la sensación de que te persiguen y además te atan, imagínate”. “Se seda con mucha facilidad”.

Hay pacientes que han esperado hasta 24 horas en Urgencias porque se les seda y después hay que aguardar a que se despierten. Otros pacientes acaban por marcharse. “Los ponemos en un sitio que los podemos ver mientras hacemos otras cosas, pero no puedes ser

la policía de un paciente para evitar que se vaya”.

El problema no es solo el lugar, sino también los recursos humanos: la atención por parte de un psiquiatra. “Si hay camas libres, los podemos poner ahí, pero al final están ocupadas casi siempre por pacientes psiquiátricos que no necesitarían cama como la puede necesitar alguien con una lumbalgia o un cólico, por ejemplo”, dice esta enfermera. Y hay otro factor preocupante: “Hay muchísima gente joven, incluso menores de edad. La otra noche en solo media hora vinieron dos personas jóvenes con intentos de autolisis”, explica. La Asociación Española de Pediatría alerta de las consecuencias de la pandemia, sobre todo en adolescentes, y destaca que se han ingresado

hasta cuatro veces más pacientes en las unidades de psiquiatría infantil que antes de la primavera de 2020.

Rosa María González, presidenta de la Asociación Salud Mental El Cribo, señala que esta era una de sus reivindicaciones en la mesa redonda que se

“Es triste que un paciente con estas necesidades tenga que esperar junto al resto”

hizo el año pasado junto al resto de asociaciones de este tipo. Es una petición ya antigua. “A muchas personas a veces le dan un calmante y los mandan a casa, sin más”. Desde El Cribo también piden otras medidas. La primera, la prevención, trabajando con los colegios o institutos. Además piden psicólogos en Atención Primaria. En este sentido, la Sociedad Española de Médicos de Atención Primaria (Semergen) pide un tratamiento escalonado que comience en los centros de salud y que en Atención Primaria se incida en tratamientos contra la ansiedad.

El número de pacientes en la Unidad de Salud Mental en Lanzarote ha subido de 6.100 en 2021 a 6.261 en 2022. La situación de El Cribo tampoco es buena. Desde octubre de 2022 no tienen psicólogo clínico para atender a 120 personas. “Nos corresponderían dos psicólogos y medio para este volumen de pacientes”, señala González. Desde hace dos meses cuentan con un psicólogo por horas que puso el Área de Bienestar Social del Cabildo, pero es insuficiente. El Cribo atiende a pacientes derivados del centro de salud de Valterra hasta que tienen hora en el Hospital, pero las citas pueden demorarse entre tres y cinco meses.

Fuerteventura

Ana Trujillo, de la Asociación Majorera por la Salud Mental, Asomasamen, coincide en la necesidad de tener un lugar especial en el Hospital General para atender a los pacientes con este tipo de trastornos. Dice que “si dejas a un paciente esperando cinco horas le tienes que poner más medicación de la necesaria”. También que si hay esperas



Diario

Síguenos en nuestro canal de WhatsApp



diariodecanarias.es |
 diariodelanzarote.com |
 diariodefuerteventura.com |
 ☎ 828 081 655 | 📞 606 845 886

de entre cinco y ocho horas, “la gente se va sin que los atiendan, y si se encuentran mal después, pues vuelven”.

Trujillo destaca el impacto negativo de atar a una persona: “Si atas a una persona, es lo que más le cuesta olvidar, es importante saber esto”. Incide en la importancia de “ponerse en el lugar del otro”. “Si vas a Urgencias con un trastorno y no sabes lo que te pasa, pero te ves rodeado de personas o solo te separa una cortina y pasan las horas, tu inquietud crece”.

También dice la portavoz de Asomasamen que en la parte cercana a Rayos X se podría poner esta subunidad. “No sabemos si está sobre la mesa porque no tenemos una comunicación tan abierta como nos gustaría”, señala Trujillo, que cree que esto no es una queja o una protesta sino que se trata de aportar ideas para tener una atención mejor.

Proposición

El parlamentario por Lanzarote Yoné Caraballo, de Nueva Canarias, propone la creación de dos subunidades de salud mental en los servicios de urgencias



Área del Hospital José Molina Orosa dedicada a la salud mental.

del Hospital José Molina Orosa y del Hospital Virgen de la Peña, en Lanzarote y Fuerteventura, respectivamente, como existen en Gran Canaria y Tenerife.

“Nos enfrentamos a una demanda asistencial cada vez mayor en pacientes con problemas relacionados con la salud mental. El conjunto de las administraciones públicas debe de hacer el esfuerzo por adelantarse a un nuevo escenario que se nos presenta, sobre todo tras la pandemia del Covid, donde la sanidad pública tiene que estar preparada”, señala Caraballo en el texto

de la proposición no de ley que presentó ante el Parlamento de Canarias y que fue rechazada.

“Con la implantación de la subunidad de salud mental en la unidad de urgencias, el paciente recibirá una atención rápida y eficaz por parte de los facultativos especialistas en psiquiatría *in situ* junto con el personal sanitario especializado”, añade. La propuesta se completa con la presencia de un psiquiatra de guardia durante 24 horas en ambos hospitales, ya que ahora las guardias son localizadas, no presenciales.

En el servicio de urgencias del Hospital de Lanzarote hay una media de unos 150 pacientes atendidos cada 24 horas, algo menos en el caso de Fuerteventura. De ellos, un número

“Si atas a una persona en Urgencias, es lo que más le cuesta olvidar”

significativo corresponde a la atención de pacientes con problemas de salud mental. Caraballo señala que la asistencia a este tipo de pacientes ha subido hasta un 24 por ciento. Esa subunidad, en el caso de Lanzarote, se ubicaría en el área de internamiento breve, que dispone de cuatro boxes en una zona independiente del resto de urgencias. No haría falta hacer ningún tipo de obra. Entre las ventajas que destaca la iniciativa estaría recortar los tiempos de espera de atención especializada psiquiátrica de los pacientes que acuden derivados de atención primaria o directamente al servicio de urgencias, facilitar a los profesionales sanitarios la toma de decisiones sobre el estado de salud mental, potenciar la prevención en materia de riesgos de intentos de autolisis o promover los cuidados de calidad, entre otros.

La proposición no de ley también destaca que “con respecto a la tendencia al suicidio en nuestra isla, durante el año 2021, un total de 25 personas se quitaron la vida en Lanzarote. Esta es la cifra más alta recogida en la historia de la Isla”.

Tools **Industrias ROSA**

¡ADELÁNTATE A LA NAVIDAD!

Disfruta de todas las ventajas de nuestra **ROSA Card**

- Promociones exclusivas
- Descuentos especiales
- Couponing
- Puntos que se convierten en compras

¡Conseguirla es muy fácil! Tan solo tienes que pasarte por nuestra tienda y rellenar un formulario de solicitud.



Solar frente al antiguo Bar Ginory, utilizado como aparcamiento. Foto: Adriel Perdomo.

SAÚL GARCÍA

La sentencia inicial fijaba en algo más de 20 millones de euros el pago que debía hacer el Ayuntamiento de Arrecife por la expropiación forzosa del solar frente a Ginory. Los intereses de demora elevaron esa cantidad hasta 27 millones. La cantidad total que se va a acabar pagando, sin embargo, está por determinar. Los herederos de Aurora Fúster, propietaria del terreno, los hermanos Arrechea Fúster, rechazaron un auto del Juzgado de lo Contencioso Administrativo número tres de Las Palmas que fijaba en casi 10 millones de euros los intereses a pagar, diferenciando entre algo más de cuatro millones por la demora y el resto por intereses procesales. Los propietarios piden 12 millones, cuatro y ocho según cada concepto, y el Ayuntamiento considera que deben de ser siete millones. La decisión está por llegar, pero en cualquier caso, aumentaría esa cantidad de 27 millones.

No es la única incertidumbre en un procedimiento que está lleno de vacíos. Nunca ha estado claro que los que dicen ser propietarios del terreno tuvieran el título de propiedad. El letrado que representaba al Ayuntamiento, Gervasio Martín, solicitó que, antes de pagar, los teóricos dueños debían aportar los certificados de propiedad que nunca han entregado, pero el Juzgado rechazó la

petición. Nunca ha estado claro por qué la defensa del Ayuntamiento en el procedimiento principal, representado por el exsecretario Felipe Fernández Camero, no pidió algo tan básico.

No está claro, y ya será difícil de aclarar, cómo es posible que el terreno que se expropió mediante el Plan General de Ordenación Urbana (PGOU) esté formado por dos fincas que no son colindantes entre sí, y que una de ellas no figura en la realidad física donde debería estar, es decir, junto al mar. Además, un informe reciente de la nueva secretaria del Ayuntamiento de Arrecife concluye que el solar de Ginory es “inexpropiable” y pedía que se determine la “imposibilidad material y legal” de pagar por él. Tampoco se ha aclarado por qué el Ayuntamiento, en el año 2011, no recurrió la retasación del justiprecio de esa expropiación, cuando sí que había recurrido la tasación anterior.

Y hay más dudas. No está claro si está o no está vigente el plan de pagos que el Ayuntamiento y el Juzgado aprobaron en 2019, y si lo está, por qué se pidió un crédito de 27 millones para pagar. En las alegaciones contra los intereses que pide la propiedad, un informe de los servicios jurídicos municipales, del año pasado, sostiene que está completamente vigente ese plan de pagos. El caso es que los propietarios del terreno y el propio Juzgado consideran que el citado plan de pagos no tiene vigencia.

El Ayuntamiento presentó un plan de pagos en 2018, que fue rechazado y otro en 2019 que fue aceptado, y que debía finalizar en diciembre de 2032. En base a ese plan, el Ayuntamiento ingresó casi seis millones entre ese año, con un primer pago de 1,2 millones de euros, y el año 2021. Y el 31 de diciembre de 2021, ya con Astrid Pérez (PP) en la alcaldía, ingresó otros 20 millones gracias al cré-

dito a 10 años que había pedido al BBVA, que debía destinar 22,4 millones al pago de Ginory y el resto a inversiones. Con ese pago y los adelantos tampoco se alcanzaba, aunque por poco, la cantidad adeudada. No se cancelaba la deuda. En definitiva, el total pagado es de 26.192.694 euros. Por otra parte, la primera cuota a pagar al banco, de las 120 mensualidades, se debe abonar el próximo mes de diciembre.

El plan de pagos, con los intereses incluidos, sumando las

No está claro si está o no está vigente el plan de pagos del Ayuntamiento

cuotas, acabaría por costar al Ayuntamiento 31,1 millones, mientras que, si la Justicia da la razón a los propietarios y su pretensión de cobrar 12 millones en intereses, el pago final será de casi 40 millones de euros. La cantidad principal fijada en 2011 era de 20 millones pero se convirtió en 27 en el año 2016 cuando la sentencia se hace firme, y como no se pagó de forma inmediata, los herederos siguen reclamando intereses.

“Vacío de contenido”

Un auto del Juzgado de lo Contencioso número tres de Las Palmas, en ese procedimiento sobre los intereses, señala que tras el pago de la cantidad principal, “el plan de pagos aprobado por auto de fecha 23 de diciembre de 2019 ha quedado vacío de contenido”. El Juzgado fija dos cantidades de intereses: cuatro millones por los de demora y 5,5 millones de intereses procesales, y le da la razón a los propietarios en que hay que elevar el interés legal en dos puntos, aunque ahora hay que determinar desde qué fecha.

Los propietarios, además de pedir que se fijen otros intereses tanto moratorios como procesales, consideran que quedan por pagar en concepto de liquidación otros 5,7 millones, mientras que el Ayuntamiento calcula que solo quedan 2,2 y que los 20 millones abonados en la Nochevieja de 2021 se deben considerar como un adelanto den-

tro del plan de pagos aprobado, aunque ese dinero está ingresado en una cuenta del Juzgado. Los servicios jurídicos municipales creen que la última cuota del plan de pagos debía haberse hecho en enero de 2023. Consideran que los intereses que quedan por abonar serían, como mucho, de siete millones.

Promotora

No está nada mal una cantidad cercana a los 40 millones de euros para un suelo donde estaba la antigua fábrica de Las Nieves, que la empresa Litos Canarias compró por un valor de 57.200 pesetas. Esa promotora, de los Arrechea Fúster, compró terrenos en Canarias en los años setenta y construyó, entre otras cosas, la urbanización Casablanca en Las Palmas de Gran Canaria, pero en Arrecife nunca llegaron a hacer nada.

El Ayuntamiento de Arrecife, probablemente, no podrá registrar nunca esa finca

El solar donde aparcen ahora los coches tiene unos 10.000 metros cuadrados, pero la esquina donde está el parque infantil, que es de la Autoridad Portuaria, ocupa más de 4.000 metros. El resto incluye también el paseo marítimo del Charco de San Ginés y el propio Charco. Un informe pericial encargado por el Ayuntamiento concluía que resulta “bastante extraño” que más de 50 años después de la agrupación siga viva en el Registro de la Propiedad una finca que “nada tiene que ver con la porción de suelo” junto al Charco de San Ginés.

El Ayuntamiento, probablemente, no podrá registrar nunca esa finca por la que va a pagar en cualquier caso más de 30 millones, porque no coincide el Registro con la realidad física, pero es que tampoco podrá usar la mayor parte. Casi todo el suelo se encuentra dentro de la servidumbre de protección marítimo terrestre, afectada por la Ley de Costas, que restringe bastante los usos permitidos.

El Plan General de Arrecife en vigor califica esa pieza de suelo como espacio libre de uso público. Aunque no hay ningún proyecto en firme, el nuevo grupo de gobierno ya ha deslizado que tiene la intención de asfaltar el terreno para que siga siendo un aparcamiento, excepto en momentos puntuales cuando se celebren algunos eventos.

Arrecife reconoce la “gestión tardía” que hundió tres pruebas

El Ayuntamiento todavía adeuda las subvenciones a tres competiciones celebradas el año pasado y una de las entidades tuvo que pedir un crédito para afrontarlo



Imágenes de dos de las pruebas deportivas afectadas.

M.RIVEIRO

“El impago de la subvención (...) no se debe al incumplimiento de la entidad reclamante, sino a la tardía y deficitaria gestión administrativa por parte del Ayuntamiento”. La contundente crítica al Consistorio de Arrecife procede de la jefatura de uno de sus propios departamentos, el de Deportes. No es para menos: el Ayuntamiento capitalino, presidido entonces por Ástrid Pérez, se comprometió a subvencionar tres pruebas deportivas en 2022. Incluyó las partidas económicas en el presupuesto municipal, con cantidades que oscilaban entre los 25.000 y los 50.000 euros. Las competiciones se celebraron, pero las subvenciones nunca llegaron.

Pérez cambió a finales del pasado mes de junio el despacho de la alcaldía arrecifeña por la moqueta de la sede del Parlamento de Canarias en la tinerfeña calle Teobaldo Power. La deuda con los organizadores de la Disco Night Urban Race, del Lanzarote Summer Challenge y de Lanzarote Heroes by Arrecife suma 104.415 euros. Alguna de las entidades tuvo que pedir un crédito bancario para poder hacer frente a los gastos. Los responsables de las tres pruebas deportivas han seguido una estrategia común a la hora de reclamar al Ayuntamiento. Más de un año después todavía no han cobrado, según confirmó uno de los afectados a *Diario de Lanzarote*.

De las tres pruebas deportivas, dos de ellas ya no se han celebrado este año, con el perjuicio para los competidores y para el calendario de eventos de ocio saludable de la ciudad. El caso de la Disco Night Urban Race es, probablemente, el más llamativo. Estaba vinculada a la figura del atleta lanzaroteño José Carlos Hernández, olímpico en los Juegos de Londres en 2012. Durante 10 años, y de “manera conjunta” con el Ayuntamiento, se desarrolló la prueba deportiva, que se celebraba en los meses de mayo o junio de cada año. Tanto en 2022 como en los años anteriores, el Consistorio había consignado, en su presupuesto y en el plan estratégico de subvenciones, asignaciones que contribuían a la celebración de la prueba, con el requisito de incluir el logo del Ayuntamiento en el material promocional.

La carrera Disco Night Urban Race se celebró el año pasado los días 11 y 12 de junio. Antes, desde finales de febrero, el Ayuntamiento había iniciado los trámites para otorgar la subvención, solicitando “la justificación de los gastos realizados”, obligando a la organización a adelantarlos con “recursos propios”. En la reclamación, se destaca que el evento “se ha consolidado dentro del calendario municipal” y que el Ayuntamiento ha participado “en todo momento”, tanto en la “coordinación” como en la “organización”. El promotor de la prueba esperaba el pago al mes siguiente

a la celebración. Pero pasó el tiempo, acabó el año y en enero ya interpuso una reclamación, al igual que los demás afectados, al comprobar que no se había terminado de tramitar la subvención pactada. Además de los 25.000 euros asignados, reclama otros 2.340 euros por diversos gastos que achaca al impago del Consistorio.

La competición internacional de Crossfit que acoge Arrecife, la Lanzarote Summer Challenge, se vio en una situación similar. Se celebró el 27 y 28 de agosto del año pasado (es la única que se ha desarrollado también en 2023) y unos días antes se presentó la que era su octava edición, “bajo la supervisión, control y convocatoria del Ayuntamiento”. También en este caso, una de las condiciones para la ayuda económica era la presencia del logo municipal. La cantidad adeudada asciende a 25.000 euros. El mismo ejercicio que el Consistorio no pagó,

Ni la ‘Disco Night Urban Race’ ni la ‘Lanzarote Heroes’ han vuelto a celebrarse

la prueba recibió el Premio Distinguido del Turismo del Cabildo como mejor evento del año.

Entre el 4 y el 6 de noviembre del año pasado, la capital acogió la Lanzarote Heroes by Arrecife. El proyecto deportivo se había planteado desde 2021, con la intención de “lanzar un nuevo evento deportivo ligado a la imagen de Arrecife como municipio saludable”. Se consignaron 50.000 euros en el presupuesto municipal. Cuatro meses antes de la prueba arrancó el expediente para otorgar la subvención. La organización tuvo que acudir a una operación bancaria, además de echar mano de recursos propios. La reclamación asciende a 52.075 euros.

La Concejalía de Deportes ha reconocido en sus informes que los tres organizadores de las pruebas afectados han cumplido con lo pactado con el Ayuntamiento. Las entidades iniciaron la vía de la reclamación de daños y perjuicios, pero el Consejo Consultivo ha aclarado que no es el camino adecuado. El Consistorio, en el pleno de finales de octubre, aprovechó que tenía que modificar el presupuesto para unas ayudas al sector del taxi para incluir el pago de estas deudas. Alguno de los afectados confiesa que se le han “quitado las ganas” de formular ninguna propuesta de ocio deportivo en Arrecife. En última instancia, recalca, los perjudicados son los ciudadanos.

La situación de Canal Gestión, en la Asamblea de Madrid

El grupo parlamentario de Más Madrid pregunta por la deuda y los planes de futuro de la empresa de aguas al Consejo de Gobierno de la Comunidad de Madrid

SAÚL GARCÍA

Alejandro Sánchez Pérez, diputado del grupo parlamentario de Más Madrid, ha registrado en la Asamblea de Madrid cuatro preguntas relacionadas con la situación de Canal Gestión Lanzarote, filial de la empresa pública madrileña Canal de Isabel II, que gestiona el agua potable en esa comunidad autónoma. Las preguntas están dirigidas al Consejo de Gobierno de la Comunidad de Madrid.

El diputado de Más Madrid plantea cuatro preguntas relacionadas con las pérdidas económicas de la empresa de aguas. “A la vista de las pérdidas anuales acumuladas durante los últimos años por la empresa del Grupo Canal, Canal Gestión Lanzarote

SAU, ¿se ha planteado Canal de Isabel II SA solicitar el reequilibrio económico-financiero de la concesión en Lanzarote?”.

En la misma línea, plantea que “dadas las pérdidas anuales constantes de la empresa”, en referencia a Canal Gestión, “¿se ha planteado Canal de Isabel II SA la posible desinversión en Lanzarote y el abandono de la concesión?”. Otra más: señala que en los dos últimos años, Canal Gestión Lanzarote ha perdido 28 millones de euros y la deuda total de la compañía asciende ya a más de 50 millones. “¿Cómo va a afrontar Canal de Isabel II SA esta situación de pérdidas anuales continuadas por parte de su filial de Lanzarote”, pregunta el diputado de Más Madrid.

Por último, Sánchez Pérez destaca que las cuentas publicadas por Canal Gestión reflejan que el accionista único, Canal de Isabel II, concedió una póliza de crédito por un total de 153 millones de euros a su filial, y pregunta cuáles son las condiciones de devolución de dicho crédito.

En este sentido, según las cuentas de Canal Gestión Lanzarote, la empresa de aguas ya habría utilizado 142 millones de esa póliza de crédito de un total de 153 millones. Canal ya ha cumplido 10 de los 30 años previstos de concesión del ciclo integral del agua en Lanzarote y la situación de la empresa es delicada. En su oferta inicial a la licitación del Consorcio del Agua, se reflejaba que la empre-

sa comenzaría a dar beneficios a partir del octavo año de la concesión, pero las pérdidas continúan. El patrimonio neto de la empresa es de 50 millones de euros con un fondo de maniobra negativo de 7,5 millones.

En los dos últimos ejercicios, Canal Gestión ha perdido 28 millones de euros. “Estos fondos propios negativos son consecuencia de los malos resultados de los dos ejercicios precedentes, por el enorme impacto de la pandemia y la caída del turismo en la cifra de negocios, además del efecto producido por la escalada de los precios de la energía, y la imposibilidad de actualizar las tarifas. Pese a la importante mejora en los ingresos en el ejercicio 2022, décimo de actividad de la socie-

dad, el encarecimiento de la energía no ha permitido equilibrar el resultado”, se puede leer en las cuentas de Canal Gestión.

Adjudicación discutida

En la memoria de las cuentas anuales de Canal también se refleja la posibilidad de que se considere nula la adjudica-



CENTRO MÉDICO PARQUE
LANZAROTE

**Centro Médico Parque Lanzarote,
tu referencia en la isla**

**Encuentra los mejor profesionales
en C/ Dr. Gómez Ulla 29, Arrecife.**

La consulta de medicina general en horario
de **lunes a viernes de: 8 a 22 horas.**



Central de desalación Díaz Rijo. Foto: Adriel Perdomo.

Las redes de distribución perdieron un 56,42 por ciento de la producción

El diputado Alejandro Sánchez Pérez ha registrado cuatro preguntas

to por el Cabildo y los ayuntamientos, está obligado a iniciar el procedimiento para actualizar las tarifas, que se debían haber aumentado en 2017, pero aún no se ha producido dicha subida. Cuando se produzca ese incremento, el aumento de la factura será de un 25 por ciento, aproximadamente.

Por otra parte, el ciclo integral del agua necesita una gran cantidad de inversiones millonarias para poner a punto el servicio de producción, almacenamiento, distribución y reutilización. Los compromisos inversores de la empresa, que tasa en más de 60 millones de euros desde el año 2013, prácticamente han finalizado. Canal Gestión solo prevé una inversión este año de poco más de un millón de euros.

El pasado mes de agosto, el Cabildo de Lanzarote presentó el nuevo Plan de Actuaciones para la mejora de infraestructuras del Ciclo Integral del Agua de Lanzarote y La Graciosa, diseñado conjuntamente por el Consorcio del Agua, el Consejo Insular de Aguas y Canal Gestión Lanzarote, y que incluye una inversión inicial de unos 90 millones de euros.

ción del contrato, por un pleito instado por la empresa Club Lanzarote, promotora de la urbanización Montaña Roja (Playa Blanca). En ese caso, según Canal Gestión, tendría derecho a una compensación por los siguientes conceptos: el importe del canon inicial actualizado conforme a los tipos de interés,

el importe de las inversiones ejecutadas, las pérdidas operativas o de explotación soportadas durante los ejercicios en los que haya ejecutado el contrato y “la reparación de cualesquiera otros daños emergentes derivados de la nulidad”.

“Ninguna de las partes involucradas en el proceso de Club

Lanzarote ha incoado procedimiento para solicitar la nulidad del procedimiento de adjudicación de la concesión”, se apunta en la memoria de las últimas cuentas de Canal.

Situación delicada

La situación de la empresa de aguas es delicada. Durante el

año pasado, las redes de distribución perdieron 15,8 millones de metros cúbicos de agua, lo que supone un 56,42 por ciento de la producción total. Según la propia empresa, “existe evidencia razonable sobre la recuperación” de la compañía, siempre y cuando se suban las tarifas. El Consorcio del Agua, compues-

CHANA PERERA EXPRESIDENTA DEL CABILDO DE LANZAROTE

“Si abandonamos el sector primario, no hay secundario, y es lo que está pasando”

SAÚL GARCÍA

Fue la primera mujer que presidió un Cabildo en Canarias. Lo hizo casi de rebote, en 1993 y durante solo nueve meses. Casi toda su vida ejerció como maestra, fuera de la Isla y en la Isla. Llegó al colegio de Mala, donde creó la asociación de vecinos y donde tiene la sede la asociación La Milana para la recuperación del cultivo de cochinilla, lo que ocupa su tiempo y su energía desde hace dos décadas.

-¿Cómo llegó a la política?

-A mí me ha gustado siempre trabajar por el entorno en los sitios en que he estado de maestra. Cuando llegué a Mala, pues encontré un terreno abonado, por así decirlo. Los muros de la escuela siempre me han quedado estrechos. Entonces empezamos a formar una asociación de vecinos. Estuve doce años y las necesidades eran muy básicas, pero eran muy colaboradores. Por ejemplo, llegaba carnavales y ahí los padres hacían las ropas con los amigos, o el corpus, y hacíamos obras de teatro, porque el teatro es una cosa que me encanta.

-¿Y ese salto fue porque consideró que se podían hacer más cosas en la política?

-Adolfo Suárez era una persona que me fascinaba, y esto fue con un grupo de maestros, como Juan Santana. Entonces nos presentamos al Ayuntamiento de Haría y sacamos una mayoría absolutísima. Estuve 16 años en el Ayuntamiento, unas veces en el gobierno y otras en la oposición. Con el CDS, con Nicolás de Páiz, dimos el salto al Cabildo, que hizo un plan cultural para toda la Isla y, para mí, lo más importante y que todavía se conserva es la Feria de Artesanía de Mancha Blanca, la de Los Dolores.

-Son los años en que la Feria de Artesanía y la romería experimentan un gran crecimiento...



Chana Perera, en el colegio de Mala. Fotos: Adriel Perdomo.

-El Ayuntamiento de Tinajo no tenía medios para seguir con la romería. En principio la Feria se empezó a hacer en el Monumento al Campesino en una carpa, pero Nicolás de Páiz dijo: ¿por qué no lo hacemos en Los Dolores? Yo abrí los ojos como platos porque fue un acierto. A esa romería insular la recuerdo con tanto cariño porque se trajo lo mejor de la Isla, es decir, que cada pueblo trajo su historia, que fue una cosa espectacular. Y los autos sacramentales, fue algo apoteósico, que es una pena que ya no se haga.

-¿Tuvo claro siempre que quería, dentro de la política, dedicarse a las áreas relacionadas con la cultura?

-Sí, pero en principio pensé coger agricultura, porque yo vengo de una familia de agricultores, aunque la cultura y la

educación es lo que más me hace mover. Se dio un gran impulso, también gracias al secretario que estaba entonces en el Cabildo. Se sacaron planes de empleo y las escuelas taller y trabajamos con la artesanía, que estaba casi perdida porque todo se iba hacia el turismo. Siempre me dicen algunos de mis hijos que mis políticas son tan actuales que se pueden llevar a cabo en este momento. Se creó el Conservatorio de Música y se inició la Biblioteca. Es la única isla menor que tiene un Conservatorio de Música con todas las bendiciones.

-¿Hubo algo que le costó especialmente que entendieran sus propios compañeros de Corporación? Porque la cultura siempre está un poco apartada...

-Tengo que darle gracias a Nicolás de Páiz, porque me escu-

chó, pero siempre me decía que yo quería empezar por un Mercedes y que hay que empezar por un coche normal. Yo me iba a mi casa del Cabildo a las tres y por la tarde volvía, y hacíamos proyectos. Eso fue muy importante. Tenía muy buenos técnicos, como Ana Carrasco. No los nombro a todos porque es muy difícil. También me costó

traer las escuelas taller, decían que no interesaba porque ya había turismo, pero las escuelas taller son muy importantes. Fuimos a Cataluña y vimos lo que hacían allí con este tipo de actividades en pueblos pequeños. Logré que se trajera una para Arrecife que después se hizo en la Casa Peraza de Teguiense y también lo entendió muy bien la gente de Tías, que aún conserva su escuela taller.

-Esos son años de un gran desarrollo turístico que provocaron que se abandonaran otros sectores. ¿Ya veía entonces que podía pasar algo así?

-Era más fácil estar de frenganchín o en un restaurante que estar al sol en el campo. En este momento lo estamos viviendo también, que no hay mano de obra muy flexible para los trabajos cotidianos. Yo tengo espe-

“Todavía se conserva la Feria de Artesanía de Mancha Blanca que creamos”

ranza porque el presidente del Cabildo actual ha cogido Agricultura y también la alcaldesa de Tegui se lleva Agricultura. Si abandonamos el sector primario, no hay sector secundario. Y eso es lo que está pasando. Nosotros, aquí, estamos impulsando la cochinilla para su transformación. Se puede destinar a cosmética, alimentación... pero si no hay sector primario, ¿dónde vamos? Eso es lo que tenemos que recuperar.

-¿Las plantaciones de tuneras y la cochinilla aún se pueden recuperar?

-Vamos a hacer un encuentro a finales de noviembre, al que va a venir el doctor Blasco, que va a decir cómo armar una empresa con la tunera... Sí, es recuperable, siempre y cuando se elimine la cochinilla mexicana. Habrá expertos de aquí y de la Universidad de La Laguna. Nos estamos rodeando de toda esa gente para ver cómo crear esa actividad y cómo combatir este virus. Bueno, yo tengo que decirlo en voz alta. Resulta que vinieron los ingenieros del Gobierno de Canarias y dieron jabón potásico a las tuneras. Pues resulta que esas tuneras que se les ha dado potásico son las que peor están, y se les dio precisamente para que no se infectaran. Se le quitó la capa protectora a la tunera y no se le dieron más manos. Es difícil de recuperar porque se ha perdido mucho tiempo, pero se pueden volver a plantar en cualquier caso, aunque hay personas que tienen otra idea y yo las respeto. La cochinilla mexicana llegó a La Palma hace 13 años y ha habido tiempo de hacer muchas cosas. El cultivo, en campos extensivos como está hasta ahora, a lo mejor no, pero acotando campos pequeños, ya veremos.

-¿Y qué pasó con el proyecto de hacer un centro de transformación de la cochinilla, que acabó siendo un museo y que ni siquiera está abierto?

-Eso es una pena porque ha sido algo tremendo. Está cerrado, pero está en las guías y vie-

nen los turistas aquí al Colegio de Mala, que gracias a este lugar se recuerda a la cochinilla. La empresa lo dejó cuando la pandemia. Había una mala praxis, por muchas circunstancias. En España había una fábrica que estaba en Navarra, pero que se acabó trasladando a Perú, que es el país que tiene todas las claves mundiales en la cochinilla. ¿Por qué? Porque han sacado un carmín como el nuestro. Lo que debemos de tener es la cabeza bastante fría y ver qué podemos hacer. Tenemos que fijarnos en como lo está haciendo México, bajo abrigo.

-Volvamos al pasado. Usted era consejera y de repente se ve en la presidencia del Cabildo casi de rebote, por así decirlo. ¿Cómo recuerda aquello?

-Bueno, no me dejaron hacer nada, o muy poco, porque yo no podía aceptar las políticas que se imponían y entonces un día me dijeron: te ponemos una moción de censura si no nos firmas este documento.

-Y los que le pusieron la moción fueron sus propios compañeros...

-Yo no sabía lo que había detrás de todo, era un entramado que desconocía y ese entramado sigue. Entonces se debían no sé cuántos millones del Complejo Agroindustrial, y en fin, un día vinieron los de la Banca March a decir que se les pagara y yo les decía al secretario y al interventor: si usted me dice que sí, pues sí. Yo actúo bajo la ley. Si no puedo firmar, no firmo. Y claro, pues como no hacía lo que se me decía, me pusieron la moción.

-Es decir, que su moción tuvo que ver directamente con el Complejo Agroindustrial.

-Bueno, no quiero remover esa parte porque para mí fue muy duro, porque yo tenía mucha ilusión de hacer cosas, de seguir adelante, de proyectos, y por eso estoy aquí. La creatividad no me la quitaron.

-Usted fue la primera presidenta de un cabildo en toda Canarias en una época en que no había muchas mujeres en política. ¿Cómo



vivía usted eso? ¿Cómo le trataban sus compañeros?

-La verdad que no me sentía mal con ellos, pero había un interés... Yo cuando disfruté fue con don Nicolás de Páiz, sinceramente, porque me dejó trabajar. Fue una etapa muy buena, muy bonita, de poder hacer cosas, que después con Dimas [Martín] ya no pude hacer, porque él tenía otros intereses y esos intereses para él primaban. Y entonces, pues mira, ahí estamos. Me costó mucho no poder hacer cosas. Vine a mi escuela, me encontré con los padres de los niños a los que había dado clases, me recibieron bien...

-Volvió al mismo trabajo que tenía...

-Y entonces, pues eso surgió un día, fue en 2003 o 2004, que vino por aquí el coordinador del Proyecto Atlántida. Es un proyecto europeo, porque en ese entonces ya las escuelas estaban muy mal, aunque yo no tenía ese problema. Era una escuela unitaria en la que nos conocíamos todos. Entonces me aceptaron

un proyecto de centro escolar y lo basamos en la cochinilla. Me tenía que elaborar las unidades didácticas y fue maravilloso. Nos apoyó mucha gente y recorrimos España con ese proyec-

“Tengo un respeto profundo por la gente que se mete en política porque no es fácil”

“Me dijeron: te ponemos una moción de censura si no nos firmas este documento”

to. Hoy estamos en un montón de museos, como dos importantes de Estados Unidos, que ahí tenemos el catálogo...

-Nunca ha dejado esa faceta social o comunitaria...

-No la he dejado. Simplemente he cambiado de escenario.

-Ahora que el feminismo está en primera línea y que hay alcaldesas, presidentas, consejeras... Se puede decir que abrió un poco de camino.

-Cuando entré de presidenta me llamó una señora de lo que se dice de la alta alcurnia, que yo no conocía mucho y me dice: ¿Una mujer presidente del Cabildo? Y yo le dije, sí. Ella decía que no tenía lo que hacía falta tener. La barrera la tuve por no aceptar ciertas cosas, porque la política por dentro hay que ver lo que es, no es lo que la gente ve. Cuando la gente habla de política, es que no se puede hacer siempre lo que uno quiere...

-¿Y cómo ve la política ahora, la local o la de Canarias? Si es que la sigue con atención...

-No tengo mucho interés, pero siento un respeto profundo por estar en política. Yo siempre he pensado que para estar en política incluso hay que hacer hasta una oposición. Es decir, un examen, ¿verdad? Porque en la política no es fácil estar dentro. Porque hay que leer un decreto, ver todo... pero no es nada fácil. Tengo un profundo respeto por la gente que entra en política.

-Bueno, ahora tienen muchos asesores, antes no había tantos, ¿no?

-Bueno, yo eso lo dejo aparte, no quiero entrar... No sé qué es lo que está pasando. Ha habido un cambio tan grande, porque cuando nosotros entramos en política, en Haría, no cobrábamos nada. Bueno, las necesidades eran distintas. Y las ganas de participar también. Por eso te digo que yo tengo un respeto profundo por toda la gente que se mete en política, y hay gente que lo hace bien, otras pues no tienen esa capacidad, pero bueno, ahí están.



Ahora en **itv SGS Canarias sorteamos cada día una ITV gratis***

Ya hemos repartido muchas **¡VEN A POR LA TUYA!**

*Aplicable en ITV SGS Canarias ITV Lanzarote en Arrecife (bases depositadas ante notario).



SAÚL GARCÍA

En 2022 el Alto Comisionado de las Naciones Unidas para los Refugiados (ACNUR) comunicaba su preocupación por el aumento de la violencia y de las violaciones de Derechos Humanos en la Unión Europea y por la propagación de “tácticas deshumanizantes” de gobernanza de las migraciones. “La vulneración de derechos en las fronteras deriva directamente de la acción o inacción de los estados, ya que son estos los responsables del control de las fronteras y de su gestión”.

En este contexto nace el informe *Vulneración de derechos humanos en la Frontera Sur del Estado español. 2021-2022. Racismo institucional, fronteras y política migratoria*, realizado por el Centro para la Defensa de los Derechos Humanos Iridia y el Instituto Internacional por la Acción Noviolenta (Novact) con la colaboración de un gran número de asociaciones. En Canarias han colaborado las organizaciones Aquí Estamos Tenerife y la Red de Solidaridad con las Personas Migrantes en Lanzarote. El informe analiza la situación general y, en concreto la de Ceuta, Melilla, Andalucía, Baleares, Murcia y Canarias. Señala que “la frontera sur española se configura como un espacio de vulneración de derechos, excepcionalidad legal e impunidad”.

El informe, que se presenta el 6 de noviembre en la sala José Saramago de la Fundación César Manrique (FCM), en la Plaza de Arrecife, destaca las principales vulneraciones de estos derechos y tiene como objetivo contribuir a transformar esta situación. El trabajo ha estado “lleno de obstáculos”, porque se trata de acceder a información relativa a un tipo de violencia ejercida por las propias instituciones, “lo cual supone que haya una escasa voluntad política en la exposición al escrutinio público, lejos del ideal democrático”. En las conclusiones se destaca que “en el Estado español no se observa una voluntad política de investigar y de facilitar el acceso a la información”.

“No existen crisis migratorias sin la acción del Estado que impide la movilidad de las personas”, apunta el informe. “Las medidas restrictivas de control migratorio y el volumen diario de muertes y desaparecidos en los espacios de frontera solo se entienden aplicando un análisis poscolonial capaz de vincular las políticas migratorias con una estructura racista y con la historia de dominación colonial que las precede”. La Unión



Personas recién llegadas al muelle de Arrecife. Fotos: Adriel Perdomo.

“Impunidad, excepciones legales y vulneración de derechos”

Asociaciones pro derechos humanos presentan en Lanzarote un informe sobre los perjuicios que sufren las personas migrantes en la frontera sur

Europea (UE) ha externalizado su política migratoria, “creando zonas donde las personas quedan prácticamente inmobilizadas o en las que al menos se ven obligadas a ralentizar su movimiento”.

Según señala el informe, existe una relación causa-efecto entre las políticas migratorias restrictivas y la muerte y desaparición de miles de personas, porque las empujan a rutas extremadamente peligrosas. De hecho, “para poder entender lo que está sucediendo en lo relativo a las migraciones en la frontera sur española es fundamental comprender la agenda política que existe detrás”.

La ruta canaria es la más mortífera. En los últimos años han fallecido casi 8.000 personas, según el informe de Caminando Fronteras. En 2022 murieron 1.784 personas, que suponen tres de cuatro fallecidos intentando llegar a suelo español. El año pasado, Lanzarote fue la isla a la que más personas llegaron.

Sobre la asistencia sanitaria a la llegada, el informe señala que intervienen muchos acto-

res en los muelles pero que solo las islas de Gran Canaria y Tenerife cuentan con un protocolo de coordinación para la coordinación de recursos. En la mayoría de casos se envía solamente soporte vital básico, “de forma que la primera respuesta de emergencia se lleva a cabo por parte exclusivamente de Cruz Roja, y es realizada mayoritariamente por personal voluntario”. Respecto a la salud mental, tampoco existe un protocolo de atención psicológica que se active en los casos de naufragio para atender a las personas supervivientes.

Dispositivos

Se han creado dispositivos de acogida que, en realidad, funcionan como espacios de contención “que se caracterizan por la opacidad”. Se trata de Centros de Internamiento de Extranjeros (CIE), Centros de Estancia Temporal de Inmigrantes (CETI), Centros de Atención Temporal a Extranjeros (CATE) y otros centros de migraciones. “Es un entramado”, apunta el informe, que hace muy complejo que los migrantes entiendan

“en qué situación se encuentran, dónde, quiénes son sus abogados o abogadas, hasta cuando permanecerán allí, cuándo serán deportadas o cómo comunicarse con sus familiares”, y les genera una situación de incertidumbre y de angustia, además de una sensación de pérdida de control.

Durante 2021 y 2022 se han producido numerosas vulneraciones de derechos en estos centros de detención de corta duración que son los CATE. El informe destaca el de Lanzarote, “que se instaló en una nave industrial conocida como la nave de la vergüenza”. Muchas de esas vulneraciones están relacionadas con el derecho a la defensa y a la asistencia letrada, los derechos al acceso a la in-

formación y al asilo. Se han detectado asistencias letradas colectivas con un intérprete por grupos lingüísticos o al aire libre, y por tanto sin ninguna privacidad. También se ha sabido que el derecho a la protección internacional no está siendo mencionado en todas las lecturas de derechos.

Además, se estarían realizando interrogatorios sin asistencia letrada a las personas recién llegadas con el objetivo de obtener información sobre el tráfico ilícito de personas, trata de seres humanos y terrorismo, por parte de funcionarios de la Policía Nacional y agentes de Frontex. Esos interrogatorios tendrían como objetivo identificar a los posibles patrones de las pateras, lo sean o no. Se ha constatado que, en ocasiones, los colegios de abogados no estarían recibiendo el aviso para asistir a las personas detenidas en los CATE hasta la finalización de las labores de Frontex y Policía Nacional y que el turno de oficio estaría tardando una media de aproximadamente 48 horas en recibir los avisos para asistir a las personas detenidas.

El CATE de Arrecife centra una buena parte de los incumplimientos

En ocasiones, podrían estarse revisando los móviles y usando fotografías y vídeos grabados durante el viaje en los procesos judiciales, junto con imágenes de drones y testimonios orales, para construir las acusaciones. Las entidades locales han reportado el caso de una persona diabética que a su llegada a la isla de Lanzarote se desmayó, y cuando despertó en el Hospital la habían acusado de ser el patrón de la embarcación. En este caso se consiguió demostrar la inocencia del acusado. En los últimos años han aumentado mucho los encarcelamientos por tráfico de personas: casi 900 en dos años, para los que se suelen pedir ocho años de cárcel o más, si hay heridos o fallecidos en la patera.

Por otro lado, esas personas migrantes que terminan en prisión sufren un “importante agravio comparativo en relación al resto de personas presas, ya que no cuentan con red ni vínculos que les permitan acceder a permisos y porque su familia o allegados no pueden hacer ingresos en sus cuentas de peculio”. En ocasiones, sus abogados les aconsejan que firmen acuerdos de conformidad sin agotar todas las vías para defender su inocencia. Por otra parte, también faltan intérpretes para la asistencia letrada a las personas acusadas en prisión.

En abril de 2022, 38 personas marroquíes que estaban detenidas en este CATE de Arrecife fueron trasladadas a la zona de rechazados del aeropuerto, donde pasaron la noche tumbadas en el suelo, a la espera de un vuelo para su traslado a Gran Canaria. Esto se debió aparentemente a la falta



MÁS DE 11.000 PERSONAS. Entre 2022 y los nueve primeros meses de 2023, a Lanzarote han llegado más de 11.000 migrantes a bordo de embarcaciones, la mayoría rescatadas por Salvamento Marítimo. El año pasado llegaron a la Isla 6.472 migrantes, 950 de ellos menores, a bordo de 149 embarcaciones, según el Centro de Datos. En los nueve primeros meses de 2023, la cifra ascendía a más de 4.600 personas.

de seguridad para evitar intentos de fuga. Desde julio, un muro rodea el recinto del CATE y en noviembre de 2022 el nuevo centro, de 200 plazas, en la travesera de la Comisaría de la Policía Nacional, se saturó.

Expulsiones

En la práctica, en Canarias se han seguido dando internamientos en el CIE y expulsiones desde comisaría sin tramitar expedientes de expulsión, sino en base a órdenes de devolución, en contra de resoluciones judiciales de las audiencias provinciales.

Las organizaciones que trabajan sobre el terreno en Tenerife y Lanzarote señalan una espera de entre tres y 11 meses para conseguir una cita de manifestación de asilo y advierten que la posibilidad de conseguir una cita varía en función de si las personas están o no en centros del Plan Canarias. Se han detectado expulsiones de per-

sonas que han manifestado la voluntad de solicitar asilo en menos de 72 horas desde las comisarías, a través de las llamadas deportaciones exprés.

Por otra parte, los dispositivos de emergencia de menores extranjeros en la práctica están funcionando como centros de protección estables, pero existen obstáculos en el acceso al procedimiento de asilo de aquellos menores con necesidades de protección internacional, y se ha detectado la presencia de menores en centros de adultos y de adultos en centros de menores. El Defensor del Pueblo ha destacado como un problema la tardanza en las pruebas de determinación de edad, que además no son precisas.

Los centros puestos en marcha con el Plan Canarias, de los que hay uno en Lanzarote, se han visto señalados principalmente por la falta de condiciones dignas de acogida, deficiencias estructurales en las

infraestructuras, vulneración del derecho a la privacidad y la intimidad y situaciones de violencia policial, especialmente por parte de la seguridad privada.

Para realizar el informe se pidieron visitas al CATE de Arrecife y al de Barranco Seco, que fueron denegadas por el Ministerio de Interior. En el caso de las islas de El Hierro, Fuerteventura y La Gomera, no se cuenta con instalaciones permanentes, sino que se establecen centros en espacios no habilitados, como pueden ser naves industriales o instalaciones deportivas precarias.

Redadas

Además, señala el informe, “se han observado redadas policiales e identificaciones por perfil racial en los alrededores de los centros del Plan Canarias y puntos de acceso a servicios básicos o apoyo comunitario”, como comedores sociales. Esas identificaciones, por perfil racial, supusieron en algunos casos, la detención, ingreso en CIE y posterior expulsión de la persona.

En Lanzarote se ha detectado que las personas solicitantes de protección internacional quedan indocumentadas durante el lapso de tiempo que va desde que acuden a comisaría para renovar sus solicitudes de asilo y el momento en el que son citadas para recoger el nuevo resguardo. También se ha detectado la práctica de requerir aportar pasaporte y certificado de empadronamiento el día de la cita para la manifestación o la renovación de protección internacional, contraviniendo las instrucciones del Ministerio de Interior.



“Se han hecho redadas policiales por perfil racial junto a centros de acogida”

SAN BARTOLOMÉ
AGENDA MUNICIPAL / OCTUBRE - NOVIEMBRE 2023

+info:
www.sanbartolome.es
 928 52 01 28 - San Bartolomé
 928 82 03 08 - Playa Honda

Icons for globe, Facebook, and Instagram.

Ayuntamiento de San Bartolomé



El vicepresidente del Gobierno atendió a Diario de Lanzarote. Fotos: Miguel Otero.

MANUEL DOMÍNGUEZ VICEPRESIDENTE DEL GOBIERNO DE CANARIAS

“En el próximo trimestre vamos a disipar muchas dudas sobre la rebaja del IGIC”

JUAN MANUEL BETHENCOURT

-Acabamos de conocer las líneas fundamentales del primer Presupuesto del nuevo Gobierno canario. A primera vista, parecen unas cuentas expansivas y continuistas. ¿Las puede explicar?

-De entrada, es un presupuesto que crece y que viene a tapan los agujeros que hemos encontrado en algunas áreas, como en Sanidad. En efecto, son mil mi-

llones más que podíamos haber dedicado a otras acciones, como el impulso de la economía o la rebaja de impuestos, y lo hubiéramos hecho si no hubiéramos detectado desviaciones importantes en Sanidad, como he dicho, Derechos Sociales y Educación. Si restamos estas partidas el presupuesto crece solamente un tres por ciento, porque lo que hemos hecho es evitar un falseamiento de las cuentas. Y es ade-

más un presupuesto prudente, que nos dará pie a modificaciones ya en 2024 y a definir de cara al ejercicio siguiente las cuentas que nos gustaría tener.

-¿Se trata entonces de un presupuesto provisional, podría cambiar al alza o a la baja durante el año próximo?

-Es un presupuesto tan prudente que yo casi descarto que se pueda modificar a la baja. Si puede darse algún cambio al al-

za durante el año, dependiendo de cómo se resuelvan algunas incertidumbres actuales, como el techo de gasto.

-¿La reforma fiscal se queda en lo que ya se ha contado? Porque comparado con lo que prometieron ustedes en campaña, es bastante poco.

-Hemos consolidado las rebajas del IRPF vigentes en 2023 y rebajado el Impuesto sobre Sucesiones y Donaciones. Hemos

bajado el impuesto al combustible industrial y bonificado el consumo de carburante en las islas verdes. Y nuestra intención es rebajar el IGIC en un horizonte cercano de tiempo.

-Esto de prometer una cosa en campaña, en este caso la rebaja lineal del IGIC, y anunciar luego en el Gobierno que no se puede hacer por culpa de los que estaban antes es todo un clásico en la política...



DiariodeCanarias

DiariodeCanarias.es

La información de las Islas, cerca de ti



publicidad@diariodecanarias.es

info@diariodecanarias.es

828 081 655

606 845 886

-La respondo con una pregunta: ¿en qué momento hemos prometido que la rebaja del IGIC se produciría nada más llegar al Gobierno? Al menos yo no lo he dicho nunca. Yo hablé de un plan de alivio fiscal, y este sí que ha comenzado, con las medidas que le he dicho. Y este alivio tendrá continuidad. Entiendo que hay quien quiere entrar en un debate erróneo; nadie habló de rebajas fiscales en el minuto uno, pero es un plan que se va a ir cumpliendo a medida que avance la legislatura.

-Si se compara con las rebajas fiscales de otras comunidades autónomas gobernadas por el PP, nos quedamos cortos.

-Quizá también es porque algunas medidas fiscales que en la Comunidad Valenciana o Andalucía han tenido una gran repercusión mediática en Canarias han pasado desapercibidas, como la rebaja del Impuesto sobre Sucesiones, que es la misma. Es cierto que otras comunidades, como Madrid, tienen una potencia económica tal que pueden abordar rebajas de impuestos con mayor prontitud. Por eso trabajo para que las Islas tengan esa mayor solidez económica, mediante el impulso de la industria y la diversificación de actividades.

-¿Tiene un horizonte temporal para la rebaja del IGIC?

-El presidente y yo hemos hablado mucho sobre este asunto, y nuestra intención es marcar el camino ya en 2024. Le diría que en el primer trimestre del año próximo vamos a despejar muchas dudas sobre la rebaja del IGIC.

-¿Por qué hay que bajar el IGIC, si en buena medida lo pagan los turistas y lo pagan de buen grado, porque en sus países de origen el IVA es muchísimo más elevado?

-El Gobierno trabaja en un estudio para saber qué medidas relacionadas con el IGIC son más favorables para las familias vulnerables o con ingresos bajos, y sobre esa certeza podremos tomar decisiones, bien



Manuel Domínguez, durante la entrevista.

“¿Prometimos que la rebaja del IGIC sería nada más llegar al Gobierno? Yo no”

“La rebaja del IRPF sería un buen modo de compensar por vivir en Canarias”

sea para producir una rebaja lineal del siete al cinco por ciento, o en forma de rebajas selectivas más centradas en el interés de la población canaria. ¿Al turista le afecta poco? Soy de la opinión de que cuanto más dinero en el bolsillo tenga un visitante de las Islas más consumo se va a producir, y eso produce a su vez más desarrollo económico y más puestos de trabajo. Lo que intentamos es que haya más renta disponible, tanto para los ciudadanos canarios como para los turistas.

-Hay un asunto en el que usted y su partido sí han marcado un discurso propio: la rebaja lineal del IRPF por el simple hecho de residir en Canarias, como ocurre en Ceuta y Melilla y ahora también en La Palma como consecuencia del volcán. ¿Realmente lo ve posible?

-Lo veo posible, porque analizando la situación nacional observamos que hay buena predisposición para condonar deudas de cientos de millones a comunidades autónomas como Cataluña, así que en Canarias nos tendrían que compensar por algo así. Y la rebaja del IRPF sería un buen modo de ejercer esa compensación, porque el trabajador debe ver reflejada su diferencia por el hecho de residir en las Islas. Nuestro REF señala precisamente eso, que los residentes en Canarias deben recibir un trato diferenciado, y eso es algo que se ve claramente en la actividad empresarial, con los incentivos a la inversión, mediante la RIC y otros instrumentos. Sin embargo, no hay nada comparable en la imposición sobre la renta, sobre los ingresos de un trabajador. En lo que tendríamos que ponernos de acuerdo es en el porcentaje...

-En Ceuta y Melilla es del 50 por ciento, y en La Palma, del 60.

-Habría que hacer un estudio exhaustivo y definir cuál es la mejor solución, que puede ser el tipo de gravamen o una deducción. Eso no lo tenemos definido

“Habrá cambios en la estructura del partido, primero a nivel autonómico y luego en las Islas”

-¿Habrá cambios en breve en la dirección del PP de Fuerteventura?

-Vamos a modificar la estructura orgánica a nivel regional, porque ahora estamos en el Gobierno y necesitamos gente que dedique tiempo al partido, que lo merece y lo necesita. Y a partir de ahí se producirán algunos cambios en las Islas, que tendré que hablar primero con las direcciones insulares. Y Fuerteventura no es una excepción.

-¿Si le digo que Jessica de León será la próxima presi-

dentada del PP majorero en lugar de Fernando Enseñat acierto o me equivoco?

-No me atrevo a decir eso, porque depende de lo que digan los afiliados y de las ganas que pueda tener cada uno para asumir responsabilidades. Sí celebro que en la isla de Fuerteventura haya perfiles distintos que puedan optar a liderar el partido.

-¿Es posible pactar con CC en Fuerteventura o da ese tren por perdido?

-Es posible. El PP tiene que mantener su posición de dar es-

tabilidad en las instituciones donde sea necesario. Soy de la opinión de que ese matrimonio de conveniencia entre CC y el PSOE en Fuerteventura no tiene mucho futuro.

-¿Y en Lanzarote vislumbra un cambio también tras la larga etapa de Astrid Pérez, hoy presidenta del Parlamento?

-Pues lo mismo, el hecho de contar con perfiles diferentes, pero de alto nivel, es una bendición. Pero todavía no estamos en ese momento, así que vamos a ir hablando y mirando los pasos a seguir.

(Sigue en la pág. 18) ►



Comercial Fuelanza viste su casa

- Distribuidor oficial de Roca Sanitario
- Sanitarios, griferías, mamparas y columnas de ducha, muebles de baño, accesorios...
- Pavimentos y revestimientos de las principales marcas españolas
- Venta de materiales de construcción
- Surtida sección de fontanería



CTRA. AEROPUERTO, KM. 4 - PLAYA HONDA - TLF.: 928 82 12 81 - 928 82 14 30 - 928 82 14 32
 ventas@comercialfuelanza.com www.comercialfuelanza.com

► (Viene de la pág. 17)

y para eso está trabajando el comisionado del REF. Es un tema en el que no hay marcha atrás y nos lo tenemos que tomar en serio.

-¿Esto cómo se negocia?

-Se negocia con el Gobierno central y se negocia llevando números, datos, estudios que demuestren la importancia de esta medida. Ahora mismo estamos en el vagón de cola entre las regiones ultraperiféricas en renta por habitante. Pues bien, esta es una medida que ayudaría mucho a revertir esta situación, porque llegaría directamente al trabajador, al ciudadano.

-Esta medida produciría una pérdida de recaudación...

-Tenemos que empezar a pensar en grande. Esto de que Canarias es una comunidad alejada, que capta poca inversión, que está en el furgón de cola... no nos vale. Tenemos que pensar en crear economía.

-¿Y desde su responsabilidad, la de consejero de Economía, Industria, Comercio y Autónomos, a qué llama pensar en grande?

-Pensar en grande es conseguir una diversificación económica real sin quitarle peso al turismo, porque el cambio de modelo económico no lo comparto. Pero tenemos que lograr que sectores como la industria y la economía azul representen un porcentaje mucho más alto en nuestro Producto Interior Bruto. Esto lleva a más productividad, mejores salarios y mejor desarrollo. En particular, creo que la industria tiene que jugar un papel mucho más importante en los próximos años.

-Usted ha hablado también de producir desarrollo económico agilizando procesos, eliminando trabas, etcétera. Pero en realidad todos los gobiernos lo dicen. ¿Esto es muy fácil de decir, pero muy difícil de hacer?

-Eliminar la burocracia es quizá el reto más complejo al que se enfrenta el Gobierno de Canarias. Tenemos una legislación muy extensa, en muchos casos contradictoria y sometida a una interpretación que complica aún más las cosas. Es el reto más difícil del Gobierno en estos momentos.

-¿Y cómo lo piensa hacer? ¿Mettiendo en cintura a los empleados públicos? ¿Cambiando leyes?

-Hay que dar herramientas a los empleados públicos para que sean mucho más ágiles y puedan garantizar la seguridad jurídica. Que no piensen que cada vez que firman algo están amenazados de sufrir una denuncia. Eso atañe a la legislación, claro. Hay que trabajar sobre las leyes, eliminando muchas y aglu-



“Pase lo que pase en la política nacional la salud del pacto en Canarias será la misma que ahora”

-¿Qué va a pasar con la Dirección General de Infraestructura Educativa, que sigue vacante?

-Estamos a la espera de que Casimiro Curbelo, que como líder de ASG es nuestro socio de gobierno, nos diga quién va a ser el próximo director general. Nosotros nunca hemos puesto ningún problema, tampoco cuando fue nombrado el señor Miñarro, que ahora ha renunciado al cargo.

-¿Se ha producido un pulso sobre qué departamento de la Consejería de Educación tiene las competencias para contratar obras? Es lo que Miñarro ha insinuado al irse.

-Lo que faltaba es que hubiera un pulso por quién va a contratar, sería muy preocupante. Nosotros estamos en el Gobierno para actuar lo antes posible, y todos sabemos la situación de precariedad en la que están los colegios en Canarias. Espero que no haya sido ese el debate y que Miñarro se haya marchado por razones personales.

-¿Se siente tranquilo con cómo se están haciendo las cosas en la Consejería de Sanidad?

-Me siento tranquilo porque algunas acciones que se han puesto en marcha las planteamos nosotros durante la campaña electoral. La primera de ellas, sobre todo por la urgencia, es la actuación respecto a esos pacientes dados de alta y que, sin embar-

go, siguen ocupando camas en los hospitales públicos. Si conseguimos que esas personas obtengan una atención sociosanitaria adecuada lograremos que el circuito de funcionamiento de los hospitales funcione también de un modo mucho más fluido.

-Coalicción Canaria no va a votar la investidura de Pedro Sánchez, pero no descarta colaborar con un hipotético nuevo Gobierno central en los presupuestos, las leyes... ¿Le preocupa este hecho de cara a la estabilidad del pacto en Canarias? El diputado socialista Gustavo Matos ha dicho que su foto de cien días con Fernando Clavijo será la única que se hagan juntos.

-Llevo mucho tiempo buscando quién tiene la bola de cristal y ahora ya lo sé, parece que es Gustavo Matos. Lo que le puedo decir es que pase lo que pase en la política nacional la salud del pacto en Canarias será la misma que ahora. Si CC considera que debe apoyar algunas medidas de un futuro Gobierno de Pedro Sánchez, en el caso de que lo hubiera, entonces tendrá que explicarlo a la sociedad.

“Algunas acciones en Sanidad las planteamos nosotros durante la campaña”

Y si esos acuerdos incluyeran medidas positivas para Canarias, entonces yo los apoyaré.

-¿No le preocupa el rechazo de presidentes autonómicos del PP a la derivación de inmigrantes desde Canarias, que es justo lo que pedimos desde las Islas?

-Hay que diferenciar entre mayores y menores de edad. Respecto a los adultos, están siendo derivados y lo que dicen los presidentes autonómicos son dos cosas: que se trata mal a los inmigrantes y que las comunidades autónomas no son informadas. Y si es así, pues mal hecho por el Gobierno central, que debería informar de lo que piensa a hacer. Pero vamos con los menores. En la actualidad la derivación de menores inmigrantes tiene que ver con la solidaridad, la empatía... Y eso no puede ser. Hay que legislar, porque el problema que tiene Canarias es gravísimo y no lo puede afrontar en solitario.

-Todo el mundo defiende legislar, pero nadie pone una propuesta sobre la mesa ni la registra en el Congreso.

-Es cierto, y lo he hablado con la secretaria general de mi partido, Cuca Gamarra, para abordar las iniciativas que en breve va a adoptar el Partido Popular. Se habla mucho de la amnistía, del referéndum, pero este sí que es un asunto de Estado.

tinando algunas, como las de turismo. Creo que es necesario deslegislar.

-La Ley del Cambio Climático, por ejemplo. ¿Usted es partidario de cambiarla?

-Le sobran muchas cosas. Es una ley que genera obstáculos a las administraciones y además tiene una vocación recaudatoria notable. Curiosamente, el Gobierno que hizo esta ley, con unos objetivos de descarbonización muy difíciles de cumplir, era el mismo que impidió la transición hacia el empleo del gas en las centrales eléctricas de Canarias, con el resultado de que siguen consumiendo fuel, que es mucho más contaminante. Es algo que nadie me ha conseguido explicar.

-¿Hasta dónde piensan llegar en la regulación de los usos compatibles para la actividad turística? ¿Viene una regulación más restrictiva del alquiler vacacional?

-No perseguimos ser restrictivos. Perseguimos que haya seguridad jurídica. Los planes insulares y municipales definen qué se puede hacer en cada lugar, dónde se puede cultivar, residir, montar una actividad comercial, y muchas cosas más, obviamente. Lo que no puede ser es que por la puerta de atrás se utilicen determinados usos para hacer la competencia a la industria del turismo y al propio desarrollo urbanístico residencial. Defiendo el libre mercado y la propiedad privada, sin discusión, pero tenemos que cumplir las normas, y sobre el alquiler vacacional lo que tenemos ahora mismo es un decreto muy vago que además no se cumple. Y todo esto nos está llevando a un incremento en los precios del alquiler y a una escasez en la oferta de vivienda, lo cual es un grave problema. Ya lo hemos comprobado en otras comunidades autónomas, y dice el refrán que cuando las barbas de tu vecino veas cortar pon las tuyas a remojar.

-Conozco a personas con una perspectiva liberal de la economía que dicen estar decepcionadas con esta visión tan intervencionista del PP canario. ¿Qué les diría?

-Les diría que una cosa es la libertad y otra el libertinaje. Y lo que no puede ser es que en una zona residencial se produzca una actividad turística con carácter general, porque para eso existe el suelo turístico. Dicho esto, tampoco queremos arruinar a nadie y vamos a trabajar con el máximo afán de consenso, en un proceso de diálogo y propuesta como el que hemos abierto. Queremos conjugar los intereses de todos para hacer la mejor ley posible, sabiendo que tampoco vamos a satisfacer a todo el mundo.

VI *Mercado*
NAVIDAD
LA VILLA DE TEGUISE 2023

6-10
DICIEMBRE · DECEMBER

10:30H - 20:30H

MÁS INFORMACIÓN EN TEGUISE.ES

ORGANIZA



Ayuntamiento
de Teguiise

Concejalía de
Comercio y
Consumo

COLABORA



Cabildo de
Lanzarote



felapyme
Federación Insular de la Pyme de Lanzarote



Políticos o comentaristas

Con la atención a los menores inmigrantes estamos ante una reforma legal que todo el mundo defiende, pero que nadie promueve

La complejidad de la sociedad actual supone una prueba constante para los tomadores de decisiones. El manejo de las expectativas se ha convertido en una cuestión fundamental para el calendario político, antes y después de unos procesos electorales cuya formulación programática desafía la lógica más elemental. Que la realidad no venga a estropear el discurso, parece ser la tónica general. Por eso es posible escuchar relatos que prometen rebajas fiscales, mejora sustancial de los servicios públicos y una eficiencia administrativa propia de otras latitudes. Ah, y una cosa fundamental: en campaña, y en los cuentos de hadas de los programas, es posible y hasta deseable prometer una cosa y su contraria, dejar contentos a empresarios y trabajadores, a industriales e importadores, a hoteleros y ecologistas. Quizá la corta memoria del ciclo informativo de 24 horas promueva esta cultura del aquí te voto, aquí te mato. Es paradójico: en la era de la hemeroteca universal el contenido de esta importa muy poco, pues el incumplimiento de lo prometido siempre puede ser culpa de otro, con el adversario político como destinatario habitual.

Finalmente, la rebaja fiscal en Canarias se queda en una mueca. Es el primer año de la legislatura y hay margen temporal para cumplir lo prometido en campaña por las dos fuerzas políticas que comparten el nuevo Gobierno autonómico, CC y PP. De modo que tiempo hay, pero circunstancias no tanto. El retorno de las reglas fiscales a escala europea y española será un obstáculo importante, pues cualquier reducción en la previsión de ingresos vendrá acompañada a la fuerza por una rebaja idéntica en el capítulo del gasto público. Esta es una limitación importante que nos viene dada, pero hay otra más relevante que tiene que ver con la arquitectura del sistema institucional canario, en el que los cabildos y ayuntamientos se sienten con la libertad de dar rienda suelta a sus espíritus animales.

De cara a los próximos ejercicios, el Ejecutivo autonómico intentará rebajar el IGIC en un porcentaje relevante (del siete al cinco por ciento parece, ahora mismo, un bocado demasiado grande), pero tendrá



Llegada de una patera, con un menor a bordo, a Puerto Naos. Foto: Adriel Perdomo.

que asumir el esfuerzo en solitario, pues no es previsible un compromiso equivalente de las corporaciones locales, receptoras del 58 por ciento de los ingresos derivados del bloque de impuestos de nuestro Régimen Económico y Fiscal (REF). Así que estamos en ese dilema: a favor de bajar los impuestos, pero que los baje otro. Es la condición humana hecha política, quizá.

Todo esto es relativamente normal, hay una disparidad incluso lógica entre el pensamiento mágico de los buenos propósitos y la dura y en ocasiones aplastante realidad. La política fiscal es muy propicia para la construcción de castillos en el aire. Pero tampoco es el apartado más sangrante. En la actualidad canaria, es la crisis migratoria la gran cuestión que desata los ánimos y los mensajes crispados, combinados por una pedagogía más o menos compartida por las principales fuerzas políticas, que de momento resisten las peores tentaciones ya anidadas en el continente europeo. Es algo que tiene su mérito.

Que la situación es muy compleja salta a la vista. Que la respuesta por parte de la Administración responsable, la estatal, es insuficiente, también. Hay cosas que mejorar y sobre todo tienen que ver con una respuesta más eficaz y humanita-

ria en la atención temprana, previa a una derivación a la Península que ya comienza a desatar tensiones de Cádiz para arriba. Quizá era ingenuo pensar lo contrario, pero hemos transmitido un mensaje a Europa: a los vecinos del norte les pedimos solidaridad, pero los españoles no la ejercemos en casa.

Hay cosas, sin embargo, que exigen una respuesta más seria. Y en las que no es tolerable contemplar a los responsables públicos convertidos en comentaristas, no en gobernantes ni alternativa. Hay un ejemplo de libro en Canarias: la atención a los menores inmigrantes. Llevamos años debatiendo sobre ello con un principio más o menos convenido: la Comunidad de Canarias no puede hacerlo sola, es precisa la implicación de sus homólogas y la financiación del Ejecutivo central. Y hace falta retocar leyes, básicamente las del menor y de extranjería, para hacer posible la acogida obligatoria, no una simple buena disposición cargada de insuficiencias. Así que estamos ante una reforma legal que todo el mundo defiende, pero que nadie promueve. No lo hizo el Gobierno anterior en una legislatura pródiga en artefactos legales de dudoso éxito. No lo hace el actual Ejecutivo, limitado y en funciones. Tampoco el grupo aho-

Quando la política democrática transmite desidia o impotencia algo peor viene a pretender sustituirla

ra mayoritario en el Congreso, el PP; ni el segundo, el PSOE, cuando cualquier grupo parlamentario de la Cámara Baja puede registrar una proposición de ley para abrir un procedimiento. Hasta podría hacerlo Cristina Valido, diputada de CC, con la firma de otros 14 diputados del Congreso, que no deberían ser imposibles de recolectar.

Todos hablamos de ello, pero nadie hace nada, mientras la situación empeora hasta lo indecible y los perjudicados son siempre niños y niñas recién llegados a las Islas. Pues no, en este caso es preciso un esfuerzo de los servidores públicos, de distinto signo y en diferentes responsabilidades, para eludir uno de los peores males de la política actual: pensar que basta con comentar los asuntos sin intervenir en ellos. Y mucho ojo, cuando la política democrática transmite desidia o impotencia algo peor viene a pretender sustituirla.



**LA NAVIDAD ES LA ESTRELLA
DE NUESTRO PLANETA**





Humberto Guadalupe, en las Jornadas de Iuslaboralistas. Fotos. Adriel Perdomo.

HUMBERTO GUADALUPE EXPRESIDENTE DE LA SALA DE LO SOCIAL DEL TSJC

“Las principales incumplidoras en la contratación son las administraciones”

SAÚL GARCÍA

Presidió durante veinte años la Sala de lo Social del Tribunal de Justicia de Canarias, hasta su jubilación. También ha ejercido como profesor en la Universidad de Las Palmas de Gran Canaria. Actualmente preside la Asociación de Profesionales Jurídico, Laboral, Económico y Social de La Palma.

-Después de toda su experiencia en la jurisdicción de lo social, ¿cuál es el aspecto que debería transformarse radicalmente?

-La jurisdicción social funciona, en general, bien. Tenemos una legislación procesal muy moderna, del año 2012, y el problema principal que hay en estos momentos es la necesidad de que los procedimientos sean ágiles y rápidos. Lo que ha caracterizado históricamente a los Juzgados de lo social es la celeridad, que resolvían el pleito en tres o cuatro meses. Hoy, en muchos sitios, no pasa eso.

Es una jurisdicción doméstica y la gente está esperando para comer.

-Es decir, si el problema no se arregla pronto, la justicia ya no es tan justa.

-Eso. En un pleito civil la prisa es distinta, pero si a un señor no le dan el paro, tiene que comer. Y ese es el principal problema que tiene ahora esta jurisdicción, y es que en determinadas capitales no se ha hecho una previsión adecuada, y hay un atraso que hace que no se dé solución a los problemas de los trabajadores.

-Pues debe haber más medios o menos litigios: ¿Qué es más fácil de abordar?

-La más fácil de arreglar es la de los medios, la menor litigiosidad es difícil porque eso depende del funcionamiento de la sociedad. Cuando la sociedad funciona muy bien, la litigiosidad se incrementa porque el trabajador está seguro y pide sus derechos, pero cuando la sociedad entra en crisis también au-

menta, aunque sea una litigiosidad muy distinta, por impagos y con muchas reclamaciones de Seguridad Social, que es el colchón de la crisis: el desempleo, pago de subsidios, etc. La solución es poner más medios.

-En esta jurisdicción funciona bien la mediación, que se quiere incorporar a otros ámbitos de la justicia...

-Con todos los respetos, donde verdaderamente funciona la mediación es en la jurisdicción social, que tiene lo que nosotros llamamos la cultura de la conciliación. Si no fuese por el Semac (Servicio de Mediación Arbitraje y Conciliación), los Juzgados estarían desbordados. Les quita más de la mitad de los conflictos. Yo viví una experiencia en Barcelona, cuando pasamos de la dictadura a la democracia y se suprimió la conciliación porque se decía que era un órgano fascista, y todo iba a los Juzgados. En mi Juzgado yo tenía 5.000 asuntos pendientes metidos en los armarios.

Entonces el Gobierno democrático creó un órgano nuevo con el mismo nombre, puso a los mismos que estaban resolviendo los conflictos y volvió a ser un colchón que redujo mucho la conflictividad. La conciliación es fundamental en la jurisdicción social. En otras apenas existe, pero en esta es inconcebible que no exista. La gente ve a los abogados hablando antes de un juicio y piensa que pare-

ce un mercado, pero es que hay una cultura de la conciliación tremenda y se arregla mucho.

-¿Hay un exceso de legislación o de complejidad?

-La sociedad se ha hecho mucho más compleja, los pleitos también son más complejos. En los años 80 había una problemática de pleitos muy concreta y hoy esos pleitos ya no existen, se arreglan en el Semac. Los litigios son más complicados, los trabajadores tienen más derechos reconocidos y las empresas exigen a los trabajadores. Lo que sí ha habido en los dos últimos años, permítame la expresión, es una diarrea legislativa. Se han empezado a sacar normas y normas, y en este momento el panorama es complicadísimo para los profesionales, que no tienen tiempo para ponerse al día con la legislación. Después, el Covid generó más legislación, pero hoy por hoy el Derecho Laboral es mucho más complejo, los profesionales se tienen que formar mucho más,

“En los dos últimos años ha habido una diarrea legislativa, con muchas normas”

y hay tal proliferación que hace que no podamos estar al día.

-Debe haber un punto medio entre eso y la desregulación total, que es lo que algunos querrían...

-Yo no creo en eso. El mundo laboral debe estar muy regulado porque hay un desequilibrio entre las dos partes. El trabajador no está en la misma situación que el empresario, necesita trabajar porque su familia tiene que comer. El origen histórico del Derecho del Trabajo es establecer una serie de normas para obligar a los empresarios a que respeten unos derechos. El Estatuto de los Trabajadores es una obligación para el empresario, te dice lo que puedes hacer y lo que no puedes hacer. Si le das la oportunidad al empresario de decir "paga lo que quieras, las vacaciones que quieras...", pues volvemos a los años 50, a la ley de la selva. El Derecho del Trabajo debe de ser protector del trabajador. Tenemos un problema añadido, que la Unión Europea va dictando directivas, normas de derecho laboral que tenemos que aplicar y obliga a hacer más leyes.

-¿En Canarias hay mucha litigiosidad porque los empresarios son muy incumplidores, por la composición del mercado laboral? ¿O por otras razones?

-Ha habido históricamente una inercia en el mundo laboral, y es que había mucho incumplimiento y se reclamaba menos o se reclamaban cosas muy simples. Ahora han surgido leyes que reconocen más derechos, se han desarrollado los derechos fundamentales. Hace treinta años se enfermaba un trabajador y lo despedían. Ahora un trabajador se enferma y no lo puedes despedir. Ha habido un cambio tremendo. El proble-

DIEZ AÑOS DE JORNADAS DE IUSLABORALISTAS



La Asociación Canaria de Iuslaboralistas organizó el 12 y 13 de octubre en el Arrecife Gran Hotel la décima edición de sus jornadas anuales, en esta ocasión bajo el título 'Observando el Derecho Social desde Lanzarote'. Participaron, entre otros, Carlos Hugo Preciado Domenech, magistrado del Tribunal Superior de Justicia de Cataluña, María Luisa Segoviano, magistrada del Tribunal Constitucional, Ana de la Puebla Pinilla, catedrática de Derecho del Trabajo

de la Universidad Autónoma de Madrid, Cristóbal Molina Navarrete, director del Observatorio de Riesgos Psicosocial de Andalucía y María Elósegui Itxaso, magistrada del Tribunal Europeo de Derechos Humanos.

ma de la sociedad canaria, que es parecido al del resto de España, es que tenemos pequeñas empresas. Las medianas y grandes empresas cumplen más la legalidad. Las pequeñas empresas hacen lo que pueden y van trampeando y se genera mucho conflicto porque si el empresario no puede llegar, no llega...

-¿Cuáles son los sectores más desprotegidos?

-En sentido amplio, hay que diferenciar entre administraciones públicas y empresas privadas. En las administraciones, dicho con todos los respetos, son unos privilegiados. Tienen las mejores retribuciones y la verdadera estabilidad en el empleo. A un funcionario es casi imposible echarlo. Dentro de

las privadas, en los sectores importantes como hostelería, metal o construcción, hay más protección. En el mundo agrícola la desprotección es mucho mayor, y hay un sector muy desprotegido, que es el autónomo.

-Da la impresión de que los tribunales corrigen siempre las irregularidades en la contratación de las administraciones...

-Ahora hay un debate sobre los contratos temporales en las administraciones públicas, sobre si duran mucho, etc. La mayoría de los contratos temporales han entrado por la puerta de atrás en la administración. Han tenido la suerte de trabajar, y reivindican quedarse, cosa que es legítima. La administración pública es la peor empleadora,

“El mundo laboral debe estar muy regulado porque hay un gran desequilibrio”

“En los sectores importantes como hostelería, metal o construcción hay más protección”

infringe la ley igual o más que las empresas privadas y quiere tener privilegios, pero está sometida al mismo estatuto y a la misma norma. El problema es que en la administración pública no existe el control por parte del empresario que tienen las empresas privadas. Ahora se trata de acabar con la temporalidad en la administración y fomentar que todas las plazas se saquen, para evitar esa situación de que más de un tercio del personal temporal, y eso es un disparate.

-¿El contrato único simplificaría mucho las cosas? ¿Tendría ventajas para el trabajador?

-Históricamente hemos tenido pocos contratos. Es mentira que haya cincuenta contratos. Tenemos un contrato indefinido, que es el que debe existir, y para determinadas circunstancias, unos contratos temporales, que tampoco hay muchas modalidades. Solo dos, el de sustitución y los eventuales por circunstancias de la producción, además del contrato formativo. No hay más. Los que tienen que existir son el fijo o el fijo discontinuo.

-¿En Lanzarote y Fuerteventura hay una litigiosidad distinta a las islas capitalinas?

-Es más o menos igual, pero más vinculada con el sector turístico.

-¿Cuál es la mayor barbaridad que vio en estos años respecto a incumplimientos?

-No recuerdo ahora mismo. Siempre me llamó mucho la atención constatar que las principales incumplidoras en la contratación son las administraciones públicas y que lo hacían a conciencia. Sabían que hacían algo ilegal contratando a parientes y todo eso. Eso es lo que me ha parecido peor.



EN LAS MEJORES MANOS, CON LOS MEJORES EQUIPOS.

+información
928 59 71 05

www.centromedicosanvicente.com



SanVicenteClinica

Av. Alcalde Ginés de la Hoz, 14 · Arrecife



SAÚL GARCÍA

Visiones de la historia del turismo en Lanzarote es un libro coral que indaga en el pasado para influir en el futuro. Aborda la trayectoria de la principal actividad, negocio o sector en la historia reciente de la Isla, el que explica en lo que se ha convertido hoy Lanzarote. Se trata de un libro editado por el departamento de publicaciones del Cabildo de Lanzarote.

“El turismo es, en definitiva, un gran negocio, la tabla de salvación de muchas comunidades que han visto en esta actividad la manera de salir de la miseria, aunque el precio a pagar no siempre compense al final”, señala en la introducción la coordinadora del departamento, María José Alonso. “El turismo ha experimentado un crecimiento exponencial en las últimas décadas, una serie de factores combinados han propiciado la imparable expansión de un fenómeno antes reservado a las élites, cuya democratización ha convertido algunas de las más bellas ciudades y de los parajes más exuberantes en simples parques temáticos abarrotados y carentes de toda autenticidad”.

En este sentido, “Lanzarote no ha sido ajena a los devastadores impactos del modelo turístico de masas” pero es una “memorable excepción” entre destinos similares. El modelo impulsado por César Manrique ha diferenciado a la Isla de otros destinos, aunque no haya sido ajena a la masificación, la corrupción, la especulación o la falta de estética.

El libro nace, por tanto, del reconocimiento de que es imprescindible acometer los cambios necesarios para reconducir el modelo turístico a la situación actual y haciendo frente a los nuevos desafíos: conservación del territorio, mantenimiento de la cultura y la historia de la Isla, gestión eficaz de los residuos, energías limpias o los retos desde el punto de vista social.

Por eso el libro, para acometer esta “ingente tarea”, considera que hace falta en primer lugar un conocimiento profundo del proceso de desarrollo. “Con esa idea se ha creado este libro, como una herramienta destinada tanto a los que quieren conocer mejor la historia del turismo en Lanzarote”, que es en definitiva la historia de los últimos cincuenta años de la Isla, como a los profesionales del sector que, de una forma u otra están implicados en el negocio turístico “porque solo desde el consenso y la colaboración po-



El turismo: mirar hacia atrás para seguir adelante

El servicio de publicaciones del Cabildo de Lanzarote edita ‘Visiones de la historia del turismo en Lanzarote’, un libro coral para afrontar los cambios en el modelo turístico



Retrato colectivo de una familia en el antiguo merendero de Montañas del Fuego, en el parque nacional de Timanfaya. Agosto de 1965. Cedida por Miguel Ángel Martín.

drems avanzar hacia un modelo sostenible que posibilite el mantenimiento de las fuentes de riqueza y prosperidad...”.

Apuesta el libro por un papel preponderante del Cabildo, para que esta institución encabece la estrategia del cuidado de la Isla, junto a la evolución de la industria turística que potencie la cooperación entre lo público y lo privado para lograr iniciativas basadas en el conocimiento adquirido a lo largo de los años, es decir “poner en perspectiva los desafíos actuales, a través de un debate desde la investigación y el análisis de los datos”.

En el primero de los capítulos, el historiador Mario Ferrer

Hace falta un conocimiento profundo del proceso de desarrollo

hace un recorrido por el turismo en la isla, desde la Antigüedad, con el anhelo por viajar, hasta hoy. Con una nutrida selección de imágenes, aborda desde la cultura aborigen, los antecedentes de la imagen de Canarias en la cultura occidental hasta “el comienzo del sueño turístico”, la creación de la industria, las postales, la modernidad, la creación de los Centros de Arte, Cultura y Turismo y, finalmente, los dos últimos apartados: “Auges y crisis de un destino de masas en la era del selfie”, que desarrolla lo ocurrido entre 1980 y 2023 y el “epílogo viajero” dedicado a la inmigración.

Miguel Ángel Martín Rosa escribe *El impacto social del turismo en Lanzarote*. El director del Centro de Datos analiza en su capítulo los distintos impactos que recibe la Isla, como el impacto demográfico, la inmigración, los problemas educativos, la sanidad, el paro, la exclusión social o la vivienda, y todo ello partiendo de los datos que recopila y publica su propio departamento, ya que el turismo ha dejado un gran progreso pero también una serie de impactos y desafíos.

María José Morales, profesora de la Escuela de Turismo de Lanzarote, hace una valoración de las actas de los plenos del Ayuntamiento de Arrecife como precedente del uso del patrimonio cultural como recurso turístico anterior al turismo de masas, entre 1950 y 1972.

El economista Pedro Calero habla de *Lanzarote, un destino turístico dependiente de su trayectoria* y lo divide en siete fases con el objetivo de “comprender la evolución de Lanzarote” como destino turístico y conocer qué acontecimientos y decisiones de las tomadas han condicionado la trayectoria que ha seguido la Isla desde los años 50 y 60 hasta su desarrollo, con situaciones de conflictos y bloqueos pero también con momentos de renovación de esas bases iniciales “con el fin de generar nuevas trayectorias sin poner en cuestión el modelo implantado”.

Y en el último capítulo, Noelia Ramón y Begoña Betancort, también profesoras de la Escuela de Turismo, exponen las tecnologías aplicadas al turismo. Señalan que las nuevas tecnologías ayudarán a que el consumidor pueda satisfacer su demanda, al facilitarle abundante información del producto “como nunca se hubiera imaginado”, aportando, de este modo, “una forma de tangibilidad a un producto intangible por naturaleza”.



En las cuatro imágenes, instalaciones de la sede de Electrisol Canarias, en la calle Escotilla, números 30 y 32 (Arrecife).



Electrisol: cuatro décadas con la atención al cliente como bandera

La empresa, especializada en suministro eléctrico y equipamiento para hostelería, destaca las oportunidades para el desarrollo de la energía solar fotovoltaica de autoconsumo

M.R.

La empresa Electrisol Canarias, compañía fundada por Estanislao García en 1980, lleva cuatro décadas de trabajo especializada en el suministro de material eléctrico, además de en el equipamiento y maquinaria de hostelería, con la atención al cliente como su principal pilar.

El origen de la compañía se remonta al nacimiento de Benjamín, el tercero de sus cuatro hijos. “Mi padre siempre ha sido una persona de papel y bolígrafo, empezó a hacer cuentas y, con tres hijos, el sueldo que tenía entonces no le daba”, recuerda el actual responsable comercial de Electrisol.

La primera tienda de Electrisol, un reducido establecimiento en la calle Amazonas de Arrecife, fue el primer paso. “El salto de una pequeña tienda a las instalaciones de Valterra se produjo con mucho trabajo y esfuerzo, lo que ha permitido que la empresa familiar haya ido creciendo hasta lo que es hoy”, explica Benjamín.

Al área inicial de suministro eléctrico, con un importante catálogo de productos, se sumó con posterioridad la venta de equipamiento y maquinaria de hostelería, con servicio técnico para reparaciones.

Los cuatro hermanos que forman la segunda generación de Electrisol -Jacobo, Valerio, el propio Benjamín y Estanislao- trabajan en la empresa. “Los valores que mis padres nos han inculcado se perciben, especialmente, en la parte humana, para que los trabajadores se sientan como parte de la familia, lo que a su vez se traduce en ofrecer el mejor trato a los clientes y su fidelización”, resalta Benjamín.

Esa fidelización tiene recompensa: Electrisol tiene una política comercial de descuentos para quienes acudan directamente a la tienda, ubicada en la calle Escotilla de Puerto Naos, para hacer sus compras. Los descuentos son variables según las marcas.

“Tenemos la suerte”, explica Benjamín, “de que trabajamos



Benjamín García, responsable comercial de la empresa.

tanto con clientes particulares como con grandes empresas de construcción, del sector hotelero o del sanitario, por mencionar algunos de los segmentos”. Así, en torno a un 60 por ciento de su clientela son minoristas, mientras que el 40 por ciento restante son mayoristas.

Además, Electrisol Canarias ofrece “precios muy competitivos” al estar asociada a Grupo 24, una importante central de compras que cuenta con más de 60 puntos de venta en el conjunto del Estado, suministran-

do las marcas más reconocidas del sector eléctrico.

Apuesta solar

En los últimos años, con el desarrollo de las energías reno-

En Electrisol la fidelización se premia con descuentos a clientes en tienda

vables, Electrisol Canarias ha centrado buena parte de su actividad en las instalaciones fotovoltaicas de autoconsumo. “Hemos crecido bastante en este segmento y nuestra intención es seguir apostando por ello”, explica Benjamín García.

En Electrisol Canarias elaboran presupuestos sin compromiso y prestan asesoramiento sobre todo el material que se precisa para la instalación fotovoltaica, “desde las placas solares, pasando por los inversores, las baterías... en definitiva, todo lo necesario para llevarla a cabo”.

En la actualidad, explica el responsable comercial de la compañía, la fotovoltaica se ha convertido en un modo de producción eléctrica que “es rentable”, ya que la energía sobrante se puede verter en la red, lo que supone una importante reducción en la factura de consumo de electricidad. En ese sentido, Electrisol Canarias estudia diseñar una exposición sobre fotovoltaica de autoconsumo, para mostrar sus ventajas.



Irene Martínez Sevilla y María del Valle Degregori. Fotos: Adriel Perdomo.

La Vida es Zuaina, en busca de la inclusión social en Argana

La asociación, que ha recibido el Premio Joven Canarias 2023, atiende a los vecinos del barrio, sobre todo a los menores, desarrollando programas de acompañamiento, apoyo escolar y emocional

MARÍA JOSÉ LAHORA

En el local de la asociación La Vida es Zuaina de Argana Alta la actividad no cesa. Acaba de concluir el taller de costura con un grupo de familias del barrio. María del Valle Degregori, Irene Martínez Sevilla y Redwan Baddouh Bejja son los encargados de coordinar la acción social, pero son muchos más los que hacen que este colectivo haya recibido el premio Joven Canarias 2023, modalidad 8 Islas, de la Consejería de Bienestar Social, Igualdad, Juventud, Infancia y Familias. Con los ordenadores por delante y pendientes del móvil, el equipo intenta concretar, aunque con cierta dificultad, los muchos proyectos que desarrollan en beneficio de los residentes del barrio.

Irene cuenta que existe un trabajo previo a la creación de la asociación, de forma voluntaria, para sacar adelante programas de calle. Como trabajadora social del CEIP Argana Alta conocía en primera persona la situación de los menores migrantes en situación de irregularidad. Niños que, junto a los problemas con el contraste cultural e idiomático, se veían privados de poder actuar como tal, con una

práctica tan habitual como jugar a la pelota. Al carecer de la documentación oportuna, se toparon con las puertas cerradas para participar en los clubes deportivos, a lo que se suman las carencias de infraestructuras deportivas del barrio.

Con la contribución de un colaborador saharauí, con el que trabajan en la idea primigenia de la asociación y que desarrolla su acción social en los campamentos de Tinduf, surgió la propuesta de crear un equipo de fútbol a ambos lados de la frontera. En los campamentos bajo el nombre de Los Arganeros y en el barrio arrecifeño como Los Desérticos, dando cabida a todos los menores del barrio, “de todos los colores y nacionalidades”, con prioridad para los que no podían acceder a los clubes federados. Se creó así un proyecto de hermanamiento entre los miembros de estos equipos.

Aquellos orígenes suponen el germen de la asociación, fundada oficialmente en 2015 y cuya primera subvención solo dio para costear los gastos de las actividades durante dos meses. “Los inicios fueron muy complicados”, señala Irene. María interviene para explicar que la acción se centra especialmente en la po-

blación infantil y juvenil del barrio en riesgo de exclusión social. Personas “invisibles” que desean que “se las vea, a cada una de forma individual y a toda la comunidad, en general, tan simple como eso”, añade.

Las familias son parte activa de las acciones a desarrollar. De ahí surgen las experiencias de convivencia en un barrio con múltiples nacionalidades y, desgraciadamente, muchas carencias para ofrecer alternativas reales a menores sin muchas oportunidades para tener calidad de vida y salir adelante en igualdad de condiciones. “Con nuestros talleres, más allá de enseñar habilidades manuales o sociales, buscamos vernos los unos a los otros. Uno de los objetivos es que sirvan de respiro, para tejer redes, poder reírte y encontrarte. Todas las acciones que desarrollamos tienen ese fondo de conexión y apoyo”, explican. “Por algún lado está escrito que una persona que se encuentra en una situación muy compleja, al saberse acompañada y reconocida, puede, por sí misma, resolver ese problema. Eso se traduce después en actividades tales como la prevención del abandono escolar, la gestión emocional, la motivación y la cohesión. Hay

muchos matices de este trabajo que no se pueden concretar”, destaca María.

Para Irene, también “hay que saber aprovechar las súper ventajas” de que en Argana Alta convivan “tantas nacionalidades, y los distintos colores de piel”. Los proyectos surgen para ofrecer una respuesta adaptada a las necesidades de la población del barrio, donde residen más de 9.900 personas, según los últimos datos del Instituto Nacional de Estadística. En una generación, se han multiplicado por tres los vecinos de Argana Alta, y las carencias han aumentado. “Al estar constantemente en el barrio es más fácil estar cerca de estas necesidades”, apunta María, que vive en Playa Honda, aunque dedica gran parte de su vida al local de Argana Alta por donde pasan las familias y residentes del barrio. Tampoco Irene

“Hay que saber aprovechar las ventajas de tener tantas nacionalidades”

reside en la zona, aunque asegura que pasa más tiempo aquí que en su propia casa, en referencia a las muchas horas que dedica al proyecto, tras 17 años conociendo de primera mano la situación real de los menores del barrio.

Jóvenes con futuro

“Hemos visto crecer a los niños y niñas. El contacto es muy directo. Es un acompañamiento, es estar cerca de su vida, porque hay situaciones complicadas y se trata de aportar ayuda desde diferentes ámbitos. A una familia le puede hacer falta en un momento dado material escolar y mañana necesitar apoyo psicológico, por ejemplo”, explica Irene. Desde 2015, quienes integran La Vida es Zuaina han sido capaces de tejer una red de voluntariado cercana a las 80 personas. Cuentan con la colaboración de una abogada especializada en extranjería y otra en temas civiles. Un mercadillo donde consiguen donaciones, un programa de apadrinamiento y muchas otras acciones, que coordinan desde un local en la calle Valle Inclán, con las puertas abiertas de par en par.

Redwan, trabajador activo de la asociación, es uno de esos muchos chicos que han participado



La Vida es Zuaina busca convivir en una sociedad donde la inclusión sea una realidad.

en los programas de la asociación. Llegó a La Vida es Zuaina a los tres años de edad y ahora, con 19, es uno más del equipo que organiza la vida de la asociación. Irene rememora otro ejemplo: un niño con el que trabajaron hace años y que vivía en un entorno familiar donde nadie había logrado superar la ESO. Sin apoyo en el domicilio, le vino como anillo al dedo el proyecto puesto en marcha de apadrinamiento escolar. Un servicio mediante el cual una persona le apoya en la realización de las tareas escolares, de forma individual, un acompañamiento que en este caso particular continuó hasta el Bachillerato.

“Nos hemos encontrado con niños que no habían ido nunca a la playa, que apenas salían de Argana”, señalan. Por ello realizan salidas, quizá las únicas que han podido hacer estos jóvenes en todo el verano, a espacios como Famara o La Graciosa. Durante dos años consecutivos, el equipo de fútbol Los Desérticos se ha enfrentado a los jugadores gracioseros, gracias a la colaboración de la compañía Líneas Romero para el desplazamiento. Sobre los beneficios sociales de su actividad, Irene subraya que se trata de un proceso: “No es que se vaya a ver un resultado instantáneo de las acciones que se desarrollan, ni que la propia persona sea consciente de cómo le puede estar beneficiando, pero un niño que nunca ha recibido un abrazo en su casa, gracias al calor de los distintos programas, mañana cuando tenga un hijo a lo mejor lo abraza”.

La alegría de vivir

En el último año, desde la asociación han sido capaces de llevar sus programas a 1.200 personas. También han conseguido entrar en los centros escolares con actividades puntuales, gracias a las colaboraciones de instituciones, grupos empresariales y otros colectivos, como Prensa Juvenil Canaria, a quien desean agradecer la nominación a los premios Joven Canarias 2023.

“La palabra Zuaina significa guapa, linda, bonita, en ára-

FOMENTAR LA INTEGRACIÓN Y PREVENIR LA EXCLUSIÓN SOCIAL

OBJETIVOS. La Vida es Zuaina desarrolla proyectos de educación de calle para fomentar la integración y prevenir la exclusión social de la población infanto-juvenil en el barrio de Argana Alta junto con las familias y su entorno. Cuenta con varias líneas de actuación: una centrada en la gestión emocional; también actividades concretas, como salidas y excursiones; y otra línea es la prevención del abandono escolar ante el alto índice de abandono temprano que presenta el barrio.

APOYO. En la asociación cuentan con programas como el apadrinamiento escolar con voluntarios. Persigue crear un vínculo emocional, junto con clases de apoyo, en colaboración con el alumnado de Bachillerato del Colegio Arenas Internacional, así como otra acción de apoyo escolar para jóvenes de la ESO. Otra vertiente es la de cohesión, como los talleres de costura, yoga, reparación de

bicicletas, meriendas, noche joven o creación artística. Gracias a este apartado creativo surgió un grupo flamenco, a sugerencia de la comunidad gitana que participa en el proyecto.

EMPODERAMIENTO. “En todas nuestras actividades está presente la alegría, el cariño, y el empoderamiento del potencial humano”, subraya esta asociación que este mes de noviembre recoge en La Gomera el premio Joven Canarias. Aunque los miembros de la asociación insisten en la imposibilidad de cuantificar las experiencias positivas desarrolladas en torno a los programas que se han ejecutado desde 2015, destacan “la calidad humana” de la gente del barrio, la “sensación de familia” que se genera a través de los proyectos y la importancia de la “mezcla intercultural”. “Somos semillas que al regarlas florecen y convierten descampados en hermosos jardines”.



Taller de costura de la asociación en su local de la calle Valle Inclán con la implicación familiar.

“Los talleres, además de enseñar habilidades, buscan tejer redes”

be, es la unión entre culturas, el respeto por las diferencias, el camino juntos aunque no seamos iguales, la alegría de ser y de vivir. Por ello, los valores fundamentales e inquebrantables de La Vida es Zuaina, que dan sentido a nuestra asociación, son: respeto, igualdad, apoyo y acompañamiento, mezcla de culturas, unión y cohesión, implicación, disfrute y alegría, complicidad, transparencia, aprendizaje y crecimiento”, describen los fundadores del colectivo.

Por otro lado, “la visión de La Vida es Zuaina es llegar a convivir en una sociedad donde la inclusión de todo ser humano sea una realidad, donde la igualdad y el respeto sean la base de toda relación. Una sociedad donde las culturas se nutren entre sí y dónde todos avanzamos hacia un mismo fin: la felicidad, el disfrute de una vida zuaina”, apuntan. En Argana Alta alrededor de 3.000 residentes son niños, niñas y jóvenes. “Es el barrio más vulnerable y abandonado de la isla de Lanzarote”, comentan desde la asociación.

ARGANA: UN BARRIO SIN RECURSOS E INCOMUNICADO

Uno de los objetivos de sacar adelante el equipo de fútbol Los Desérticos era “exigir” canchas deportivas para el barrio. “Es increíble la falta de recursos en este sentido. Los chicos, si querían jugar, debían irse a otro barrio o a un descampado”, algo que sigue sin haberse solucionado en la actualidad, a pesar de reclamarlo por activa y pasiva, según explica Irene. Así, Argana Alta, pese a los miles de jóvenes que residen en el barrio, no cuenta con un espacio para la práctica deportiva. Hasta hace poco no se inauguró el parque cercano a la sede de la asociación, y ha tenido que ser un vecino del barrio quien pague de su bolsillo dos porterías, colocadas en un terreno de su propiedad, en principio para uso particular, pero que prestó a la asociación para los entrenamientos. Después lograron la autori-

zación para usar las canchas del colegio, pero en verano retiran las porterías y las canastas de baloncesto, lo que deja sin alternativa deportiva al barrio. En materia de comunicaciones, más de lo mismo. El aislamiento se hace evidente cuando carecen de carril bici o conexiones de guaguas adaptadas a los horarios laborales de la vecindad. Los que peor lo tienen son las personas que deben desplazarse a otros puntos de la Isla por motivos laborales. “La comunicación entre las guaguas urbanas e interurbanas es un desastre, no hay una coordinación adecuada”, se lamenta Redwan, que pone de ejemplo la línea 1 de las guaguas urbanas de Arrecife: el último servicio llega al barrio sobre las 21.15 horas de la noche y los fines de semana una hora antes.

HENAR SASTRE FORMADORA EN MATERIA DE VIOLENCIA DE GÉNERO

SAÚL GARCÍA

Henar Sastre participó en las jornadas sobre feminismo y autocuidado organizadas por Mararía en el Hotel Lancelot. Sastre, que desarrolló la ponencia titulada *Perspectiva de género en salud: malestares/bienestares de las mujeres* es fundadora de la Asociación de Enfermería Salud Mental y formadora en materia de violencia de género.

-¿La brecha de género también afecta a la salud mental de las mujeres?

-Lo que más afecta a las mujeres, a todas las mujeres del mundo, es la violencia, todas las violencias. Aunque no haya violencia física, todas vivimos violencia simbólica, que la vamos asumiendo, interiorizando, como si ese fuera el precio que tenemos que pagar las mujeres por ser mujeres. A todas las mujeres nos han llamado “puta” en algún momento, forma parte de de nuestra manera de estar en el mundo.

-¿Y se puede decir que esta situación está cambiando?

-Está cambiando. Este es el mejor momento de vida para los hombres y las mujeres. ¿Cuál es la diferencia? Que ahora las mujeres hemos tomado conciencia y hemos dicho que no queremos violencia. Ese es un cambio enorme, en todo el mundo. Y muchos hombres nos acompañan, pero la violencia es el arma con el que se han premiado unos hombres a otros. Por ejemplo, en todos los pueblos en Francia hay un monumento al militar. ¿Quién decide cómo se relata la historia? Los hombres deciden lo que tiene valor. Es una gran paradoja, porque la violencia destruye, pero el cuidado es básico y por primera vez hemos tomado conciencia de eso.

-La mujer ha cambiado de sujeto pasivo a sujeto activo...

-Es que la solución al riesgo siempre se ponía en las mujeres, nunca se ponía la mirada en el agresor. Solo una grandísima minoría de los hombres controla con la fuerza, y además en los países democráticos donde al menos hay una igualdad legal, no se utiliza la fuerza para controlar a las mujeres, lo que sí se hace en la mayoría de los países. Pero en las democracias se utilizan unos métodos más sutiles, como el consentimiento. Eso de decir: “Yo soy puta porque yo lo decido”, pero ¿quién lo decide? Algunas mujeres solucionan la pobreza uti-

“La igualdad supone estar negociando continuamente”



Henar Sastre, en el Hotel Lancelot. Fotos: Adriel Perdomo.

lizando su cuerpo. También hay hombres pobres pero no utilizan su cuerpo. Ese paradigma es cierto, pero no explica todo. Lo que sí explica es una construcción masculina de la sexualidad que ha desarrollado un privilegio para acceder al cuerpo de la mujer. Los hombres están convencidos de que las mujeres hemos venido al mundo para ser servidoras domésticas, laborales y reproductivas.

-Y que mientras no se diga que no, es así...

-Exactamente, esa mirada de “tú eres mi servidora sexual” tiene muchos matices, desde pa-

gar por ello a vernos solamente como cuerpos sexuales. Las mujeres utilizamos estrategias para hacernos perdonar. Si una ingeniera se dirige a un auditorio masculino, cuando termina hace una estrategia que se llama prodigar, que es hacerse perdonar, ponerse al nivel de la sexualización. Eso no lo hace un hombre con otro hombre.

-Lo que tampoco hace un hombre con otro hombre es darle un beso después de una victoria en el Campeonato del Mundo.

-Porque los hombres nos siguen viendo como cuerpos sexualizados. Esto es difícil, por-

que en las relaciones entre hombres y mujeres está el deseo, pero tenemos que desarrollar claves para ello... En definitiva sabemos cuáles son los códigos.

-¿Tiene la sensación de que se apoyan las reivindicaciones feministas pero solo hasta un límite?

-Eso siempre le pasa al feminismo. Desde pedir el voto, que se pedía en realidad para acceder a la formación y para el derecho a decidir el estado civil. Solo había esa dos reclamaciones. Se dice lo mismo que con la clase trabajadora: no pidáis más, si ya sois iguales, nos dicen...

-¿Por qué los cuidados siguen siendo mayoritariamente una cuestión femenina?

-Las mujeres venimos al mundo con un proyecto proyectado, que es ser madre esposa. En la mayoría de los países es el único que tienen. En algunos países ricos podemos ser otra cosa, pero sin olvidarnos de ese proyecto. Los hombres vienen sin ningún proyecto. La sociedad no se lo dice. Así deciden lo que ser y pueden desarrollarlo. ¿Qué está pasando? Que hacer compatible en estos países desarrollados el proyectado con el elegido nos está costando la salud.

-Es decir, que se suman tareas, más que compatibilizarlas.

-Lo interno es la casa, y nosotras hemos salido al espacio externo, pero los hombres no han entrado al interno. ¿Qué pasa ahora? Que si tenemos que elegir entre tener hijos y cuidar o tener autonomía económica, ya sabemos lo que estamos eligiendo: tener autonomía.

-¿Es el Estado el que debe intentar recortar esas diferencias?

-El Estado, los hombres y la sociedad tienen que entender que la reproducción tiene que ser compatible con el espacio laboral y que se tiene que armonizar. La sociedad tiene que entender que ya no vamos a retroceder. Tiene que entender que tener hijos es una decisión individual y social y por eso las políticas deben ir destinadas a facilitar. No solo es la crianza del primer año, sino que los hombres deben entender el compromiso de la corresponsabilidad. Muchos hombres ya han inte-

“Aunque no haya violencia física, todas vivimos violencia simbólica”

riorizado que el cuidado forma parte de su manera de estar en el mundo.

-Con el cuidado de los hijos parece que sí.

-Pero hay que ir paso a paso. Cuando se ve lo satisfactorio que es el cuidado pero también lo ingrato, porque es dar el tiempo propio... Los hombres deciden dónde dar su tiempo y hasta ahora no lo han decidido dar en los cuidados.

-¿Por qué no se avanzó en valorar económicamente el trabajo de un ama de casa, en poner un sueldo?

-El feminismo, en algún momento, defendió eso, pero nos parece una trampa. La ley de dependencia sí ha reconocido una paga pero es más justo y más eficiente repartir los roles porque, si no, generamos medias personas. Se desarrolla mejor la persona si todos compartimos todo. De tal manera que si una se queda sola, no se te venga todo el mundo abajo.

-Pero cuando la cosa se pone fea, por lo general, suelen ser las mujeres las que se encargan de los cuidados más necesarios...

-Porque nosotras a lo largo de los siglos hemos codificado



comportamientos. Hay un mandato de ser cuidador para los demás. Por ejemplo, los avances tecnológicos no nos cuestionan. En los países árabes, si fueran coherentes con sus modos de ver el mundo, tendrían que ir en burro, pero tienen la alta tec-

nología, porque cambiar eso no cuesta, no nos cuestiona nuestra subjetividad, pero cambiar un valor, una creencia, te confronta contigo mismo. ¿Si no eres cuidadora qué eres? Los cambios en la forma de ver el mundo son muy costosos, y hay

“Las mujeres venimos al mundo con un proyecto proyectado, que es ser madre esposa”

que entender que nos benefician a todos y que los supuestos privilegios por ser hombre se están volviendo en contra.

-¿Si los cambios son drásticos provocan una reacción contraria?

-Es que nunca son drásticos, siempre son lentos. Las mujeres ya hemos hecho mucho cambio, pero si estás en el grupo de los privilegios no quieres cambiar. Los privilegios nos los tienen que quitar con políticas, si no no los damos. Hay que negociar y compartir, pero esto es muy actual, antes no se negociaba. Los roles estaban asignados y no había conflicto. Ahora el conflicto es permanente. Ahora hay que decidir todo. Estamos en un momento de mucha transición. La igualdad supone estar negociando continuamente. No todos los hombres ni todas las mujeres lo entienden. La desigualdad perjudica también a los hombres, el 98 por ciento de los reclusos son hombres y los datos de salud son demolidores para los hombres por su comportamiento, por violencia... El suicidio también es más alto. Con la igualdad ganamos todos.

festivales para un territorio

CANARI
un festival para un territorio

17 | 18 | 19
NOVIEMBRE '23

LANZAROTE ☼
LA GRACIOSA ☼

**THE DIVINE COMEDY
MAIKA MAKOVSKI
THE PARROTS • MELENAS
YA NO TE QUIERO • ADORA**

EXPERIENCIASCANARI
CATA TERRITORIOS • SAN BARTOLOMÉ
RUTA BIC Y ESCULTÓRICA • SAN BARTOLOMÉ
RUTA PATRIMONIAL • ARRECIFE
VISITA A LAS SALINAS DE JANUBIO • YAIZA

ESPACIOSCANARI
CASTILLO DE SAN JOSÉ • SALINAS DE JANUBIO
CASA CERDEÑA • CASA AJEI • LA GRACIOSA • LA RECOVA ...y más por confirmar

CANARI
MÚSICA • ARTE • TIERRA • GASTRONOMÍA
www.festivalcanari.com

ARENAO Cabildo de Lanzarote Islas Canarias Gobierno de Canarias Unión Europea



Principales novedades y dudas sobre la nueva Ley de Bienestar Animal

Hace poco más de un mes -el 29 de septiembre- entró en vigor la Ley 7/2023, de 28 de marzo, de protección de los derechos y el bienestar de los animales, más conocida por Ley de Bienestar Animal, considerada una norma que incluye importantes avances. De entrada, en su primer artículo, se establece lo siguiente: “Se entiende por derechos de los animales su derecho al buen trato, respeto y protección, inherentes y derivados de su naturaleza de seres sintientes”.

No obstante, la aplicación efectiva de la nueva Ley está generando muchas dudas, entre otros motivos porque falta su desarrollo reglamentario, para que se concrete cómo se

van a implementar aspectos como el curso obligatorio para los dueños de los animales o el seguro de responsabilidad civil. Las que siguen son algunas de las cuestiones que suscita la Ley de Bienestar Animal y sus correspondientes respuestas:

¿A qué animales no se les aplica esta Ley? La Ley deja fuera de su ámbito de regulación a ciertos animales, como los utilizados en los espectáculos taurinos, los animales de producción, los destinados a la experimentación científica, los silvestres y los empleados determinadas actividades, como las deportivas. Tampoco incluye las aves de cetrería, ni los perros pastores de ganado, ni los perros de rescate, ni los animales de las Fuerzas y Cuerpos de Seguridad. Especialmente controvertido es el hecho de que no se aplique la Ley de Bienestar Animal a los perros de caza, que era



La Ley entró en vigor el 29 de septiembre. Foto: Adriel Perdomo.

una reivindicación de los principales colectivos animalistas.

¿Qué mascotas están prohibidas? ¿Qué hago si tengo una?

Además, se prohíbe la tenencia como mascota de determinados animales como, por ejemplo: artrópodos (invertebrados dotados de un esqueleto externo y apéndices articulados, como insectos o arácnidos), peces y anfibios cuya mordedura o veneno pueda suponer un riesgo grave para la integridad física o la salud de personas y animales.

Tampoco se permite la tenencia de reptiles venenosos y de todas las especies de reptiles que, en estado adulto, superen los dos kilogramos de peso, excepto las tortugas. Del mismo modo, se prohíbe la tenencia de primates o mamíferos silvestres que, en edad adulta, superen los cinco kilos de peso.

No se puede tener de forma habitual a perros y gatos en azoteas o balcones

Eso sí, se podrá solicitar autorización para la tenencia de estos animales, si se acredita que se tenían antes de la entrada en vigor de Ley y que los animales se encuentran en condiciones adecuadas.

¿Puedo dejar a un perro solo en mi finca del campo durante la semana? No se puede dejar a los perros sin supervisión durante más de 24 horas y, al resto de animales, durante más de tres días. Tampoco se puede mantener de forma habitual a perros y gatos en terrazas, balcones, azoteas, trasteros, sóta-

nos, patios y espacios similares, o en vehículos, ni utilizar collares eléctricos o de castigo.

¿Tengo que contratar un seguro de responsabilidad civil y hacer un curso si tengo perro? La Ley de Bienestar Animal obliga a contratar un seguro y a realizar un curso de formación que será gratuito y de validez indefinida, pero no se concreta la cuantía del seguro ni el contenido del curso, por lo que habrá que esperar a que se dicte un reglamento que especifique estos actuales vacíos en la norma.

¿Puedo cruzar a mi perro? La cría de animales de compañía solo podrá realizarse por personas debidamente inscritas en el Registro de Criadores de Animales de Compañía y tendrá que realizarse un contrato de compraventa y comunicarse la venta al citado Registro de Animales de Compañía.

¿Se puede sacrificar a un animal o realizarle una eutanasia? Está prohibido el sacrificio de animales, pero se permite la eutanasia cuando, por ejemplo, exista una enfermedad que haga que el animal sufra, siempre bajo criterio veterinario.

¿Qué ocurre con los gatos callejeros? En principio, a los gatos comunitarios se les pondrá un microchip, serán esterilizados quirúrgicamente y quedarán bajo titularidad de una administración local.

* Colegiada número 375 del Ilustre Colegio de la Abogacía de Lanzarote
Correo: noraferreraabogada@gmail.com
Teléfono: 699 946 817

NORA FERRER PEÑATE

IRMA FERRER PEÑATE

CRISTINA LÓPEZ RODRÍGUEZ

CIVIL • FAMILIA • PENAL • LABORAL • ADMINISTRATIVO • MEDIACIÓN

noraferrer@equilibrioabogados.comirmaferrer@equilibrioabogados.comcristinalopez@equilibrioabogados.com

C/ Domingo Ramírez Ferrera nº 3, 2º (oficina 12) - Edificio Élite - Arrecife - Tels.: 628 18 88 47 - 928 81 26 42

LORCA SONORO

Pasión Vega

ES CENA

FESTIVAL
ARTES ESCÉNICAS
LANZAROTE '23

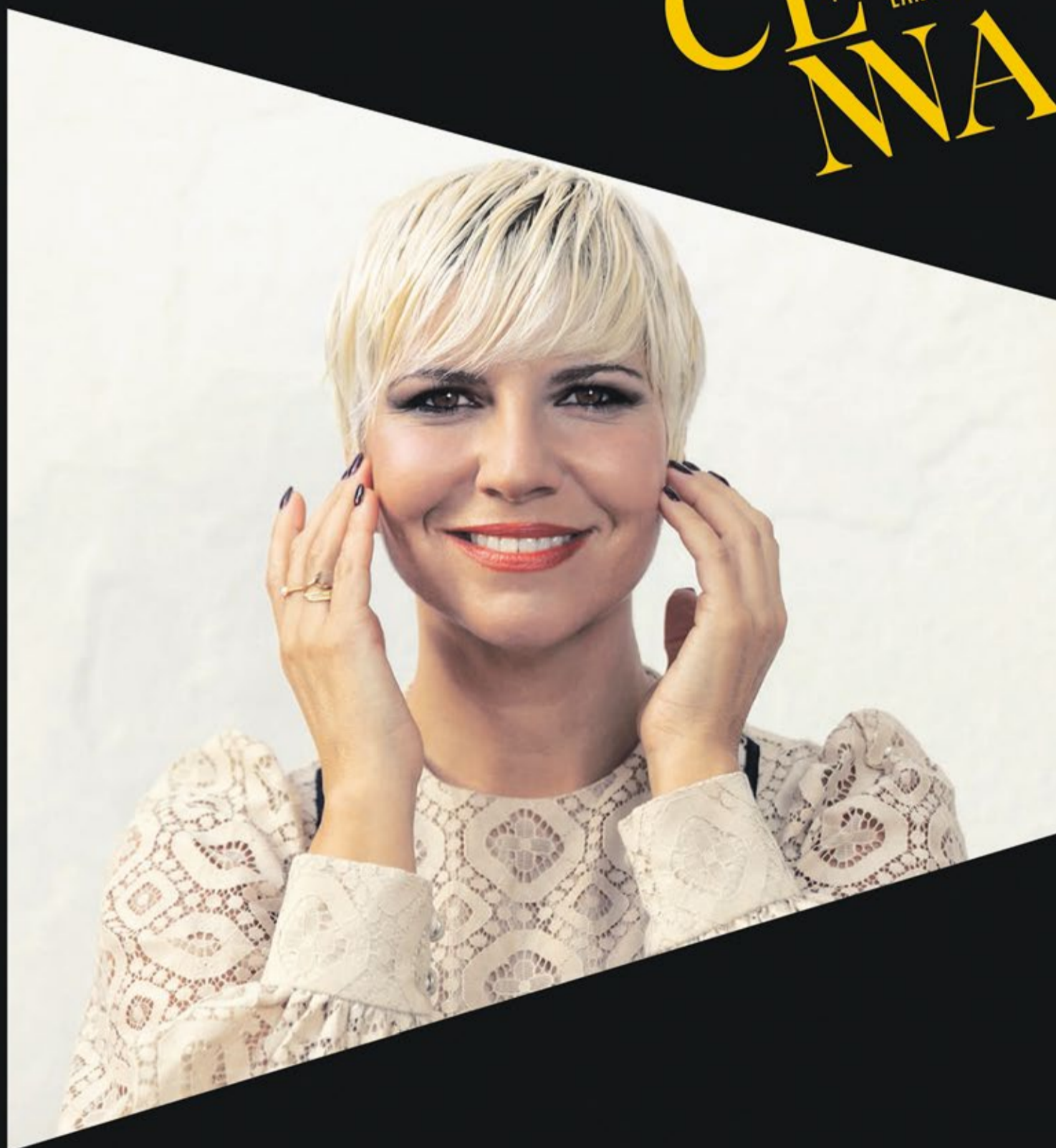

12 NOV'23 20:00 h
Auditorio JAMEOS DEL AGUA



Centros de Arte,
Cultura y Turismo
Cabildo de Lanzarote

MARÍA JOSÉ LAHORA

La historia de Zeno Bortolaso se hizo popular a raíz de la reciente publicación en un periódico de su ciudad, Verona, con el que se iniciaba un ciclo de entrevistas bajo el epígrafe *Veronesi nel mondo* (Veroneses por el mundo). Una fórmula empleada en numerosos medios de comunicación españoles y también en otros países. En esa entrevista del periódico *L'Arena*, describe su vida en Lanzarote, donde se instaló definitivamente en 2016. En el artículo agradece poder disfrutar nueve meses al año vistiendo en bermudas, gracias no solo al clima del que goza la isla canaria, sino a su último trabajo en una empresa de alquiler de barcos de vela propiedad de unos empresarios de origen alemán en Marina Lanzarote.

Zeno empezó en septiembre. Se encarga de las labores de mantenimiento. Dice que lo prefiere a otros trabajos anteriores porque desempeña varias funciones y no es monótono: fontanería, electricidad, electrónica, náutica... “Es una tarea variada. Afortunadamente, yo siempre he sido un manitas”, comenta con una sonrisa en un correctísimo castellano, no en vano, tiene facilidad para los idiomas: habla cuatro en total. También le encanta el trabajo al aire libre y la náutica. El contacto con el mar siempre le apasionó. Comenta que le viene de familia, donde siempre contaron con embarcaciones. Zeno relata su pasión también por Lanzarote. De la isla de los volcanes dice que “no puede dejarle indiferente”.

Comenta también la errónea creencia de sus paisanos que comenzaron a venir a las Islas con la idea de que aquí encontrarían un nuevo Far West (lejana oeste norteamericano), una tierra de oportunidades donde podía florecer cualquier tipo de negocio. Explica que fueron los medios de comunicación los que alentaron este falso mito que llevó a muchos italianos a emigrar a islas como Lanzarote o Fuerteventura en un momento de crisis en Italia y con la mentalidad de que cualquiera se podía forjar su propia fortuna. Zeno es categórico al respecto: “Si no sabes cocinar no puedes pretender abrir un restaurante y que funcione. Si nunca has trabajado como camarero o barman a qué viene creer que puedes montar un bar y ser el mejor. ¿Qué hay de malo en trabajar en oficios como fontanero, carpintero o electricista?”, concluye este humilde residente en Lanzarote, que lamenta no ha-



Zeno, un apasionado del mar, trabaja en el mantenimiento de barcos de vela en Marina Lanzarote. Foto: Adriel Perdomo.

Zeno Bortolaso, un moderno Romeo

“Me mudé a Lanzarote por amor”, señala este veronés asentado en la Isla desde 2016 tras enamorarse de una residente lanzaroteña que conoció por Facebook

ber ampliado sus estudios más allá de la educación secundaria.

La historia de Zeno no es la de un italiano más en Canarias, como tampoco la de su actual pareja, Alessandra Genghini. La trama, tras la llegada de este veronés a la Isla, se centra en el poder del amor. Como el drama en torno a los personajes de Romero y Julieta que Shakespeare ambientó curiosamente en Verona. Muy al contrario de la obra del literato inglés, el final de esta nueva historia, ha sido la feliz convivencia de dos personas, ambas de procedencia veronesa, pero amantes de Lanzarote, demostrando que el buen uso de las nuevas tecnologías puede dar lugar a bellas historias de amor.

Zeno y Alessandra se conocieron a través de Facebook. Alessandra llevaba ya más de veinte años asentada en Lanza-



Artículo dedicado a Zeno en el periódico 'L'Arena' de Verona.

rote, aunque anteriormente residió en Verona. El primer encuentro de los nuevos Romeo y Julieta, como era de esperar, tuvo lugar en su ciudad de origen. “Yo trabajaba allí y ella vino a conocerme”, explica. La chispa saltó y después Zeno quiso visitar la Isla de su amada. Lo hi-

“Lanzarote es una isla que no te puede dejar indiferente”, dice este veronés

El buen uso de las nuevas tecnologías puede dar lugar a bellas historias de amor

zo por primera vez en 2015. Un año después, clausuraba su actividad en la ciudad italiana y se trasladaba definitivamente a Lanzarote. “Me mudé por amor”, dice mientras rememora la experiencia.

Zeno llegó con 55 años a Lanzarote, en el mes de julio, con

los vientos alisios soplando en pleno apogeo y las temperaturas propias del verano lanzaroteño. Nunca antes había estado en tierras canarias. Aún así, y acostumbrado a un clima y costumbres propias del norte de Italia, sabía que había venido para quedarse. La primera actividad empresarial que desempeñó fue en un restaurante, pero junto a un socio que sí conocía el sector de la restauración. También fue dependiente y realizó trabajos en empresas de alquiler de coches. Le benefició ser políglota y su don de gentes.

Nuevos aires

Tras ese periplo laboral, ahora se dedica al mantenimiento de los siete barcos veleros de entre 12 y 17 metros de eslora propiedad de la empresa para la que trabaja. “Los barcos siempre necesitan mantenimiento, son muy delicados. Es importante que tu trabajo te guste para superar el día a día”, comenta durante el encuentro con *Diario de Lanzarote*, que se desarrolla tras una intensa jornada laboral. Confía en que este empleo se prolongue en el tiempo, el salario le parece apropiado y podrá disfrutar de dos meses de vacaciones en julio y agosto. Actualmente tiene 61 años. Dice que ha mirado, por curiosidad, en la página de la Tesorería de la Seguridad Social cuándo podría jubilarse según su cotización y que, lamentablemente, no podrá hacerlo hasta pasados los 70.

Zeno y Alessandra viven en Conil, arriba, en la montaña, en una casa terrera con una finca de 1.000 metros cuadrados en la que, en sus primeros años de estancia y con más tiempo libre, crearon su propia huerta. “Fue una satisfacción saborear mi primera cosecha”, dice lamentando que a día de hoy no pueda dedicarle tiempo a las tareas del campo. “Requiere mucha constancia”. A su pareja le gusta visitar Italia, una vez al año, aunque en las últimas salidas ha aprovechado para conocer otras islas del Archipiélago.

En sus días de descanso, y siempre que la jornada laboral se lo permite, le gusta participar de las actividades programadas por la asociación Senderismo Lanzarote bajo la tutela de Nacho Romero. Con él ha aprendido mucho de la Isla en la que ahora reside y rincones poco conocidos. Dice que tiene “una fuerte conexión” con Lanzarote. Le gusta conocerla, instruirse sobre su historia e implicarse en su vida social y no precisamente con la comunidad italiana. En definitiva, podría decirse que Zeno vive enamorado en y de Lanzarote.

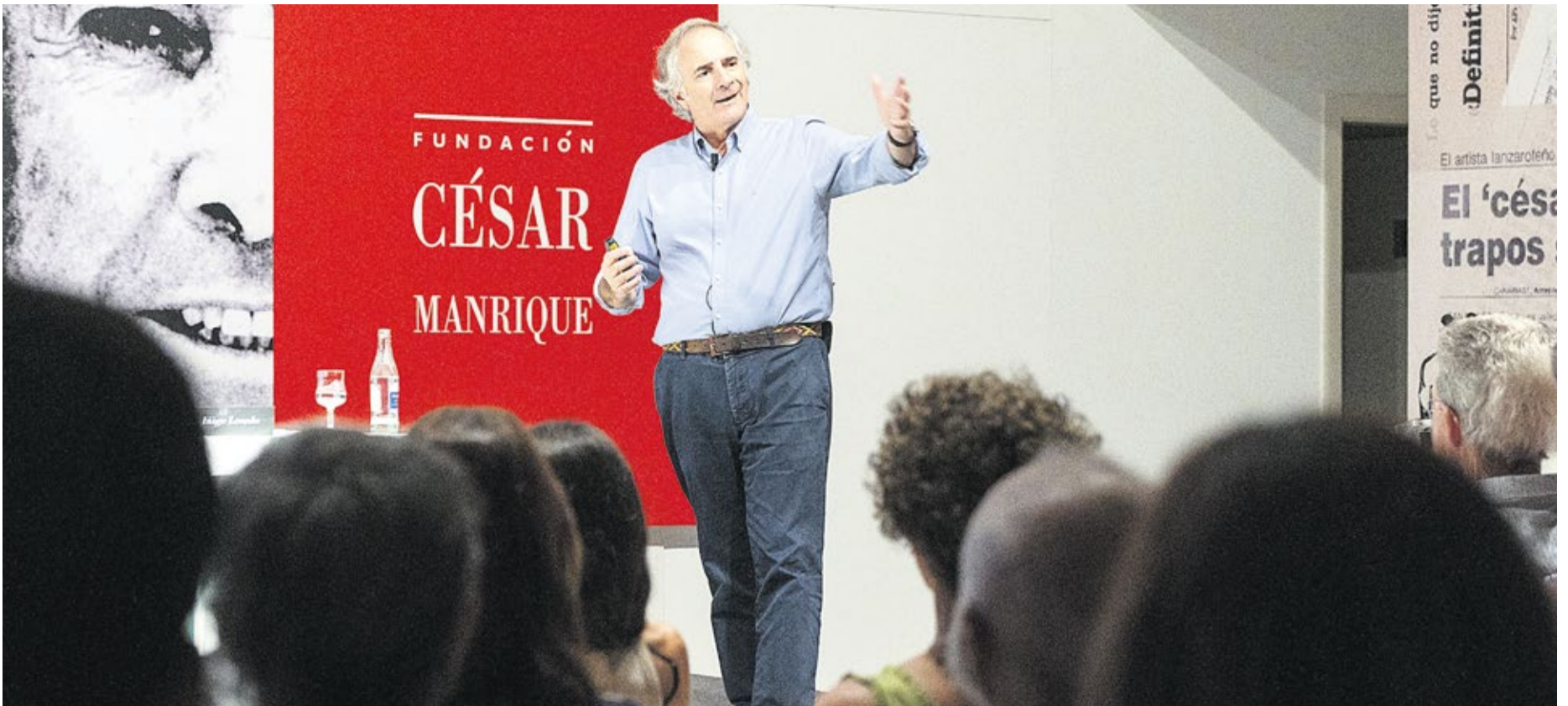

La FCM acogió la conferencia 'Riesgos y adaptación al cambio climático en la costa canaria', pronunciada por Íñigo Losada. Foto: Adriel Perdomo

“La erosión y la inundación son los dos problemas principales para la costa”

Con el horizonte más crítico para 2100, con un aumento de cuatro grados en la temperatura del mar, en Lanzarote se producirían retrocesos de las playas de entre 25 y 40 metros

SAÚL GARCÍA

El ingeniero hidráulico Íñigo Losada es uno de los expertos más relevantes a escala internacional en costas, cambio climático y energía *off shore*. El experto explica que el riesgo en la costa está formado por tres componentes: la exposición, la vulnerabilidad y la peligrosidad. Y para intentar reducirlo existen dos posibles acciones: la mitigación y la adaptación. Además, es importante “tener una visión sistémica de la costa” ya que esta “no entiende de competencias ni de límites municipales”.

El nivel del mar subirá más cuantas más emisiones de CO2 se emitan a la atmósfera, porque el océano las absorbe. El nivel del mar aumentará, pero no de igual forma en todas partes. De momento, en Canarias la subida media es de cuatro milímetros al año, pero eso supone que en algunos tramos acabará subiendo el doble. La cota de inundación no es igual en todos lados y por eso es importante tener la información local, matizó Losada en una conferencia en la Fundación César Manrique (FCM), sobre los riesgos y la adaptación al cambio climático en la costa de la Islas.

En un escenario en el que apenas se reduzcan las emisiones, en el año 2100 el nivel del mar podría llegar a subir más de un metro en algunas zonas, con una subida media de 20 milímetros al año. “En ese caso no seríamos capaces de adaptar la costa”, sentencia. La mayor preocupación para los expertos está en los fenómenos extremos, que cada vez van a ser más frecuentes.

La erosión y la inundación son los dos problemas principales para la costa canaria. Aunque el nivel medio aumente poco, va a tener influencia en la inundación. En cuanto a la erosión, “si la playa retrocede, ya no se recupera”. Por cada centímetro de aumento del nivel del mar, la playa retrocederá un metro. La pérdida de las playas es uno de los mayores riesgos para las costas canarias “si no hacemos nada”. “Y no solo sería malo por el turismo, sino porque, si no hay playa, las olas no rompen, y, si no rompen, hay más probabilidad de inundaciones”, destaca el experto.

La adaptación, por su parte, no tiene una visión global, sino que se trata de algo muy local. El Gobierno de Canarias encargó un amplio estudio que permite conocer los indicadores del

riesgo de inundación y erosión costera frente al cambio climático en Canarias. En ese estudio, realizado por Grafcan con el apoyo de la Universidad de Las Palmas de Gran Canaria y en el que también participó el Instituto de Hidráulica Ambiental de la Universidad de Cantabria del que Losada es cofundador, se hacen todo tipo de escenarios futuros posibles.

El estudio, que presenta los posibles mapas de inundación y se puede consultar en la web pimacostas.grafcan.es, realiza la función de evaluar el riesgo y conocer así la peligrosidad a escala local. Se calcula el riesgo sobre cinco elementos: la población, el tejido productivo, el patrimonio, las infraestructuras y los ecosistemas.

Con el horizonte más crítico para 2100, con un aumento de cuatro grados centígrados en la temperatura del mar, en Lanzarote se producirían retrocesos de las playas de entre 25 y 40 metros. En el informe se añade un índice con todas las posibles actuaciones de adaptación a realizar en las costas canarias, desde grandes infraestructuras a pequeñas intervenciones en función de los riesgos y de los diferentes escenarios y espacios temporales. En Lanzarote, si no

se actúa, el mayor riesgo se encuentra en las zonas urbanas.

“Vivir con más riesgo”

En cuanto a las adaptaciones, el profesor apuntó que en España “todo el mundo tiene competencias en las costas”, todas las administraciones, y por tanto las políticas respecto a la costa están muy fragmentadas. “La costa es transversal y hace falta una coordinación importante”, aseguró apelando a una nueva gobernanza. Para adaptar la costa se pueden llevar a cabo acciones de retirada planificada, acomodación, protección o incluso de avance.

La línea del deslinde marítimo terrestre, en cualquier caso, va a seguir avanzando hacia el interior. “Va a ser difícil mantener la costa como ahora, tendremos que aprender a vivir con más riesgo”, o adaptarse según Losada, que puso como ejemplo

En Lanzarote, si no se actúa, el mayor riesgo se encuentra en las zonas urbanas

que Reino Unido baraja escenarios en los que el Támesis suba hasta cuatro metros.

El experto finalizó exponiendo el caso de Garachico, “que ha servido como laboratorio”, tras haber sufrido varias inundaciones recientes, algunas de ellas muy extremas. En Garachico no se puede retroceder, por el terreno escarpado, y tampoco es viable levantar un muro, que tapanía la visión del mar. En ese pueblo, las pérdidas económicas por las inundaciones ya son de 800.000 euros, mientras que en la Macaronesia se calculan en unos 250 millones, según Losada, que explicó las medidas que se han aplicado en Garachico. “Es necesario actuar”.

Como conclusiones, la costa canaria sí que está amenazada por el cambio climático. No obstante, el Archipiélago ya ha dado un paso importante, que es haber realizado esa primera evaluación del riesgo. Es fundamental la colaboración entre administraciones y de estas con el sector privado, y también es básica la monitorización de la evaluación del riesgo porque permitirá reducir costes, así como la mitigación y la adaptación, que harán que la costa sea resistente a los efectos del clima.

Yaiza cumple más de dos décadas con programas de prevención para la infancia

El Área de Servicios Sociales del Ayuntamiento de Yaiza aumenta su intervención socio educativa

DIARIO DE LANZAROTE

El Área de Servicios Sociales del Ayuntamiento de Yaiza realizó durante los meses de febrero a junio de 2023 la decimotercera edición de su proyecto de intervención socio educativa *Los Buenos Tratos XIII* en los Centros de Infantil y Primaria del municipio de Yaiza. En concreto, en el CEIP Yaiza, el CEIP Uga, el CEIP Playa Blanca y el CEO de Playa Blanca. Se ejecutó por parte del Servicio de Prevención del Equipo Municipal de Menores, perteneciente al Área de Servicios Sociales del Consistorio sureño.

La finalidad principal del proyecto es “enriquecer” el proceso académico y educativo del alumnado de los cursos cuarto, quinto y sexto de Primaria, “con el propósito de desarrollar herramientas respecto a la inteligencia emocional y al bienestar personal”.

“Desde el ámbito de la prevención es imposible garantizar buenas condiciones familiares para todos los niños y niñas, pero sí desarrollar la sinergia entre servicios comunitarios y escuela para ayudar a los menores, con el fin de que puedan adquirir conocimientos, destrezas, actitudes, valores y normas que reviertan en su calidad de vida, que permitan la detección precoz de situaciones de desprotección infantil”, destaca el Ayuntamiento de Yaiza.

En ese sentido, “lo más importante” es que el proyecto socio educativo *Los Buenos Tratos* sea una herramienta comunitaria “que contribuya, junto a la labor del profesorado y las familias, a una convivencia positiva en el aula y en el centro en general”.

Este proyecto lleva años vigente, con innovaciones cada curso, realizadas desde el Equipo Municipal de Menores, concretamente desde el servicio de prevención. Al respecto, el Ayuntamiento destaca la “buena acogida que ha tenido en todas sus ediciones en los distintos centros educativos por parte de los equipos directivos, orientación educativa y del profesorado, valorándolo de



La concejala de Servicios Sociales, Karina Centeno, y el alcalde de Yaiza, Óscar Noda. Fotos: Cedidas.



Jornada en el CEO Playa Blanca.

forma positiva, aspecto que ha favorecido su continuidad hasta la actualidad”.

En el marco de la Ley 1/1997, de 7 de febrero, de Atención Integral de los Menores, se legisla la necesidad de atención global al menor, por ser uno de los colectivos más vulnerables de la sociedad. Así, hay que tener en cuenta la necesidad e importancia de la atención a los menores no sólo desde poderes públicos, sino de toda la sociedad en general, tal y como se recoge en el artículo 12 de la citada norma, que se refiere a las competencias de los ayuntamientos.

El proyecto que se ofrece desde el Ayuntamiento de Yaiza “no solo es importante como instrumento de prevención en

el ámbito educativo, sino una herramienta que, cumpliendo con la legislación vigente, enriquece el desarrollo personal del alumnado que a la vez vive en sociedad y tiene un claro referente comunitario como es el municipio”.

Principales objetivos

Entre los objetivos más importantes del proyecto se encuentran los relativos a la prevención de situaciones de desprotección del menor así como a la identificación de diferentes tipos de emociones por parte de los niños y niñas participantes. “Con el proyecto se pretende que los menores puedan responder de forma apropiada a las emociones que experimentan utilizando técnicas

como el diálogo interno, la introspección, la meditación, la respiración o la relajación, entre otras”, destaca el Ayuntamiento de Yaiza. Además, se

busca que el menor tenga “una imagen positiva de sí mismo” y que adquiera “habilidades para revisar la propia conducta y asumir las consecuencias que se derivan de ella”.

Los contenidos tratados en esta edición del año 2023 han sido la conciencia emocional, ayudando a los niños y niñas a identificar diferentes tipos de emociones, en sí mismos y en los demás, así como el significado que tienen a través de la auto observación y la observación de las personas que tienen a su alrededor.

Más proyectos

El proyecto *Los Buenos Tratos* no es el único que el servicio de prevención del Equipo Municipal de Menores ha desarrollado este año 2023, pues ha llevado a cabo también una edición de *Educación en Familia*, en colaboración con el Gobierno de Canarias. Este programa ha estado destinado a los padres, madres y tutores de niños y niñas, enfocado como una orientación a las familias a la hora de enfrentarse al proceso de educación de sus hijos e hijas.

En la actualidad, ya están en la preparación de las Jornadas de la Infancia y la Familia, que llegan a su 24 edición con un acto festivo, este año para los más chinijs, que se celebra el 18 de noviembre en la localidad de Playa Blanca.

Las Jornadas de la Infancia y la Familia se celebran el 18 de noviembre

UNA CARRERA CON MUCHOS DECIBELIOS

25 NOV 2023

Playa Blanca

MUSIC RACE NIGHT

1.6K SALIDA 19:30H **5K** SALIDA 20:00H **10K** SALIDA 21:00H

22:30H
MÚSICA EN VIVO



inscripciones
ABIERTAS

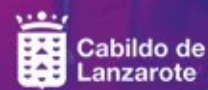

José Rial Vázquez y su crítico retrato de Lanzarote y Fuerteventura hace un siglo

Una exposición y unas jornadas organizadas por la Fundación Juan Negrín recuerdan a un intelectual que dejó valiosos textos periodísticos y literarios sobre ambas islas

MARIO FERRER PEÑATE

Vida y obra de José Rial Vázquez (1888-1976) se entrelazaron para deparar una de las figuras más singulares que pasaron por Canarias en la primera mitad del siglo XX. Periodista y escritor, Rial se comprometió fuertemente con los movimientos políticos de izquierda, sufriendo también una emigración forzada por varios países de América durante la dictadura.

La fuerte relación de este autor con Lanzarote y Fuerteventura proviene de su inicial dedicación a la legendaria carrera de farero, ya que Rial fue destinado al faro de Martiño, en Isla de Lobos, donde estuvo tres años. A partir de esa experiencia, que él siempre reconoció como muy significativa para su vida, este polifacético escritor conectó con la dura realidad de estas islas, trasladándola a distintos textos literarios y periodísticos.

La trayectoria de José Rial ha vuelto a la actualidad estos meses por las actividades que está organizando la Fundación Juan Negrín, una institución privada y sin ánimo de lucro que está ligada a la difusión de los valores del humanismo en honor al gran canario que fuera presidente de la II República. Esta fundación cultural, situada en Gran Canaria, consiguió hace unos años abundante documentación de José Rial, gracias a la cesión de su familia. Este material ha servido de ba-

se para la exposición *José Rial (1888-1973) Lucha, compromiso y reconstrucción*. Además, la Fundación Juan Negrín ha organizado un ciclo de conferencias para los meses de noviembre y diciembre.

El mismo nacimiento de José Rial Vázquez está teñido de singularidad, romanticismo y olor a mar. Rial nació en 1888 en Filipinas, donde residía su familia, pero lo hizo cuando sus padres viajaban en un barco que embarrancó en la isla deshabitada de Olongapo, donde su madre dio a luz. Nuestro protagonista continuó en Filipinas hasta 1898, cuando España perdió esta posesión, instalándose su familia en Cádiz de regreso a la Península. Siendo su padre un ingeniero naval andaluz, José Rial tuvo una fuerte vinculación con los oficios de la mar y especialmente con la armada española, al tiempo que se formó como maestro y comenzó desde muy joven a escribir en periódicos.

Isla de Lobos

José Rial llegó con 25 años, mujer y dos hijos a la solitaria Isla de Lobos, donde permanecería tres años como farero y tendría dos retoños más, una de las cuales fue Margarita Rial González, madre del famoso escritor Alberto Vázquez-Figueroa, cuyo segundo apellido es Rial.

Ignacio Romero, autor del libro *Isla de Lobos. Naturaleza e historia* (Ediciones Remotas, 2017), comentaba sobre Rial



Retrato de José Rial.

como la “soledad del islote le llevó a leer sin descanso creando una auténtica biblioteca en la Isla de Lobos, escribió novelas, poemas, dramas, cuentos, artículos, etcétera”. Efectivamente, en contra de lo que se podía prever, a Rial el aislamiento de Lobos no le impidió aprovechar el tiempo para escribir, de hecho dos libros que publicó unos años más tarde beben mucho de esta experiencia. En 1926 sacó a la luz *Isla*

de Lobos, una primera novela que tiene mucho de autobiográfica y que se centra en sus vivencias en el islote. En 1928 le llegó el turno a *Maloficio*, que recoge tres pequeñas novelas inspiradas de nuevo en Isla de Lobos.

En *Maloficio* la visión crítica de la realidad de Fuerteventura se agudiza: “los campos majeros se despueblan de hombres y de bestias, embarcados para las islas dichosas donde el agua cae a su tiempo y se guarda para su ocasión en los estanques”.

La censura de Rial se dirige principalmente a los terratenientes y caciques del momento: “Las elecciones de este año caen, simbólicamente, en Carnaval. Los siervos se disfrazan de hombres libres para otorgar un voto que les impone el estigma de la servidumbre”. No obstante, el autor señala la falta de rebeldía de la población: “Hay muchas maneras de pobreza, y la de estos pescadores es más moral que material. Un código inflexible de leyes primitivas (...) rige sus vidas, y se someten sin protesta a ellas con una mansedumbre de bestias domadas”.

Prensa y emigración

Su relación con la prensa se acentuó a partir de 1916, cuando fue destinado al faro de La Isleta en Las Palmas de Gran Canaria. De hecho, en esta ciudad terminó trabajando entre 1927 y 1931 como redactor jefe del periódico *La Provincia*, en una faceta que sobresale en

José Rial estuvo destinado al faro de Isla de Lobos entre los años 1920 y 1923

DiariodLanzarote

El mejor escaparate para tu empresa en toda Canarias



publicidad@diariodelanzarote.com | 828 081 655 | 606 845 886

El Diario impreso líder de la Isla

el análisis por la atención que le prestó a Lanzarote y Fuerteventura. Precisamente, el investigador Gregorio Cabrera Déniz dedicó un artículo en las Jornadas de Estudios de Lanzarote y Fuerteventura a esta faceta.

En un contexto de desconocimiento a escala regional, José Rial reivindicó soluciones para las islas más orientales y pobres a través de la línea editorial del periódico, solicitando insistentemente, ante la falta de respuesta institucional, ayuda al Cabildo de Gran Canaria y la Mancomunidad Provincial para mejorar el abastecimiento de agua, la falta de infraestructuras, los problemas económicos, los bajos salarios, etc. El mensaje de Rial era muy claro: “Ayuda señor, auxilios y socorros para Fuerteventura, que se muere, más que de hambre de pan y de sed de agua, de hambre y sed de justicia...”. La otra línea de actuación de Rial eran sus *Crónicas de viaje*, que él mismo firmaba y en las que describía el panorama de ambas islas o entrevistaba a los propios isleños, como



Portadas de dos libros de José Rial: 'Isla de Lobos' y 'Maloficio'.

cuando el delegado del Gobierno en Lanzarote le contó que había recibido a “una comisión de vecinos de Femés que comprende casi todo el pueblo, reducido a unas pocas familias por la emigración, pidiéndome trabajo y pan. Uno de los que la formaban me ha dicho: tengo once hijos, Señor Delegado, y gano diez reales; dígame usted como puedo mantener esas bocas y mantenerme yo... Y este hombre pinta la situación de un pueblo entero”.

Los textos de Rial no esconden el régimen “feudal” en el que viven la población ni los estragos que causaba la sequía: “Lo que representa esa sequía desoladora de las dos islas menores; una sequía que socarra la tierra y la piel; los campos y las de sus moradores. Esa sequía absoluta hasta de lo más preciso, que encamina las reses a los puertos mal vendidas y a los hombres a la emigración”. Desde Las Palmas de Gran Ca-

Fue fundador del PSOE en Las Palmas y estuvo en la fuga de Villa Cisneros

nia, José Rial llevó una amplia actividad intelectual y política: fundó el Partido Socialista Canario en Las Palmas, compartió charlas y afición con autores como Tomás Morales, Saulo Torón y Alonso Quesada, colaboró con periódicos de la Península y América, publicó textos de poesía o crítica teatral, entrevistó a grandes nombres de la época como Unamuno y Niceto Alcalá Zamora, etc.

El levantamiento franquista le llevó al campo de concen-

tración de La Isleta y desde allí fue deportado al Sáhara Occidental Español, donde junto a sus compañeros, protagonizó la famosa fuga de Villa Cisneros en el barco Viera y Clavijo (años más tarde publicó el libro *Villa Cisneros: deportación y fuga de un grupo de antifascistas*). José Rial y 23 presos republicanos lograron huir a Senegal y de ahí a la zona republicana de la Península.

Tras la derrota de la II República se exilió en Francia, siendo internado en varios campos, para lograr viajar a América en 1940. El largo periplo americano le deparó una casi constante reinención, entre la actividad periodística y la política, que también le trajo problemas en varios países por su significación ideológica de izquierdas. Rial pasó por República Dominicana, México y Venezuela trabajando en radio, televisión y prensa, al tiempo que siguió publicando libros.

Finalmente regresó a Canarias en 1964, donde siguió colaborando con el periódico *La Tarde* hasta su fallecimiento en 1973.



Sergio Hernández durante la presentación de su trabajo. Foto: Fabián Herrera.

Los ataques corsarios a las islas orientales servían como aviso para el resto

Sergio Hernández recopila en un trabajo de investigación el sistema de alerta que llegaba a La Palma desde Lanzarote y Fuerteventura, para que se pudiera defender

SAÚL GARCÍA

Durante el siglo XVI se sucedían los ataques de corsarios a las Islas, especialmente a las más desprotegidas, como eran las de Lanzarote y Fuerteventura, que tenían unas defensas más débiles. Estos ataques se producían especialmente por parte de corsarios franceses, ingleses y berberiscos, que eran los enemigos de la monarquía hispánica. Las islas de la Macaronesia fueron objetivo de los corsarios por dos razones: eran territorios en los que se produjo una rápida acumulación de riqueza derivada del comercio de los cultivos y eran plazas escasamente defendidas “en materia arquitectónica y en cuanto a su rudimentaria organización de milicias”.

Los piratas y corsarios del Norte de África fueron una amenaza especialmente notoria para las islas orientales y se produjeron cuatro grandes ataques a Lanzarote, en 1569, 1571, 1586 y 1618, y una ofensiva contra Fuerteventura, en 1593. Estas acometidas fueron las más dañinas de todo el archipiélago, junto con el saqueo e incendio de Santa Cruz de La Palma

por François Le Clerc (1553) y el desembarco de Pieter Van der Does en la ciudad de Las Palmas de Gran Canaria (1599). Además, sufrieron ataques franceses las islas de Madeira en 1566, Francis Drake atacó a Cabo Verde en 1585 y los holandeses 10 años después. Drake también asaltó las Azores.

Debido a estos ataques recurrentes, “entre los dirigentes de las Islas se desarrolló un sistema de avisos que alertaba ante cualquier posible desembarco enemigo”. “Independientemente de su condición señorial o

realenga, las autoridades de los concejos, e incluso los señores de las islas señoriales, enviaban misivas al resto de territorios sobre avistamientos o informaciones de posibles ataques enemigos”. Los ataques a las islas orientales servían de aviso al resto de islas y el sistema de alerta fue tan eficiente que traspasó los límites del Archipiélago canario para llegar hasta los archipiélagos portugueses de Cabo Verde, Azores y Madeira.

Esto lo señala Sergio Hernández Suárez en un trabajo de investigación publicado en las úl-

timas Jornadas de estudios de Lanzarote y Fuerteventura. El trabajo se titula *Los avisos corsarios a Fuerteventura y Lanzarote en la segunda mitad del siglo XVI: su estudio a partir de las Actas del Concejo de La Palma*.

Hernández es investigador Postdoctoral de la Agencia Canaria de Investigación, Innovación y Sociedad de la Información y actualmente está en la Universidad de Lisboa. Analiza esos avisos que se enviaron desde las islas orientales al Concejo de La Palma. La cuestión de-

fensiva fue uno de los asuntos que más debates generó dentro de las sesiones capitulares en el período 1559-1599 en el Concejo de La Palma. Tras el ataque de Le Clerc a Santa Cruz de La Palma se instaló un “profundo temor” entre la población. “El miedo ante la indefensión que suponía la inexistencia de una defensa eficaz contra cualquier ataque externo -señala Hernández- determinó que los habitantes vivieran en continuo temor por las posibles embestidas que podían llegar desde el mar”.

El sistema de aviso consistía en que los gobernadores o capitanes de las islas enviaban misivas para informar acerca del avistamiento de posibles navíos enemigos rondando las costas. Hasta 1629, las competencias de defensa y protección del territorio fueron adscritas de manera autónoma a los propios concejos insulares, cuyo gobernador debía organizar las milicias y dirigir a los lombarderos y arcabuceros.

Los ataques y saqueos sobre Lanzarote y Fuerteventura tenían como principal objetivo la captura de parte de la población para venderla como esclavos en Argel y Salé, que en ese mo-



Castillo de San Gabriel. Foto: Adriel Perdomo.

Los ataques tenían como objetivo la captura de esclavos para su venta en África

mento constituían los principales puertos esclavistas del Norte de África. Probablemente los corsarios procedentes de Berbería eligieron las islas orientales porque eran orográficamente más accesibles que el resto, a la vez que estaban escasamente defendidas por fortalezas. En el resto de islas no se produjeron grandes ofensivas berberiscas, tan solo el ataque de 1618 sobre La Gomera. Los de los berberiscos eran los ataques más incontrolables, ya que “no existieron acuerdos de paz entre la Monarquía Hispánica y los territorios berberiscos, algo que sí aconteció con coronas enemigas europeas como las de Francia e Inglaterra”. Los ataques berberiscos sobre Lanzarote y Fuerteventura crearon un precedente fundamental en la defensa del resto de islas frente a estas amenazas. Estos ataques a las dos islas orientales también supusieron la destrucción mayoritaria de sus archivos municipales. Lanzarote conserva sus Actas del Concejo desde 1618, y lo mismo ocurre con Fuerteventura, donde se conservan desde 1605.

Ataques

En el ataque berberisco de 1569 a Lanzarote participaron 600 hombres liderados por el corsario Calafat. Atacaron la villa de Tegui y tomaron como prisioneros a la esposa y los hijos del gobernador Diego de Cabrera Bethencourt, entre otros. Capturaron a unos doscientos isleños que fueron vendidos como esclavos. Este suceso se menciona en las Actas del Concejo de Tenerife. Dos meses después de ese ataque llegaban a La Palma tres cartas “en las que se daba cuenta de la presencia y el avistamiento de 24 embarcaciones de berberiscos sobre el territorio lanzaroteño”. “De este modo, una de las principales acciones que debía realizar el Concejo ante la noticia de un posible ataque enemigo era la visita e inspección de las fortalezas, de manera que el teniente y dos regidores acudiesen a observar el correcto estado de las construcciones y la existencia de cañones, munición y pólvora para hacer frente a cualquier intento de desembarco enemigo”, señala.

Un año después llegaban noticias acerca de corsarios que andaban merodeando por las costas de las Islas. A mediados de 1586, el alcalde de Garachico, Cristóbal Pérez, informaba a las autoridades palmeras sobre el avistamiento de corsarios en el litoral norte de Tenerife. Lo hacía así: “El sábado veynte y ocho deste presente mes es-

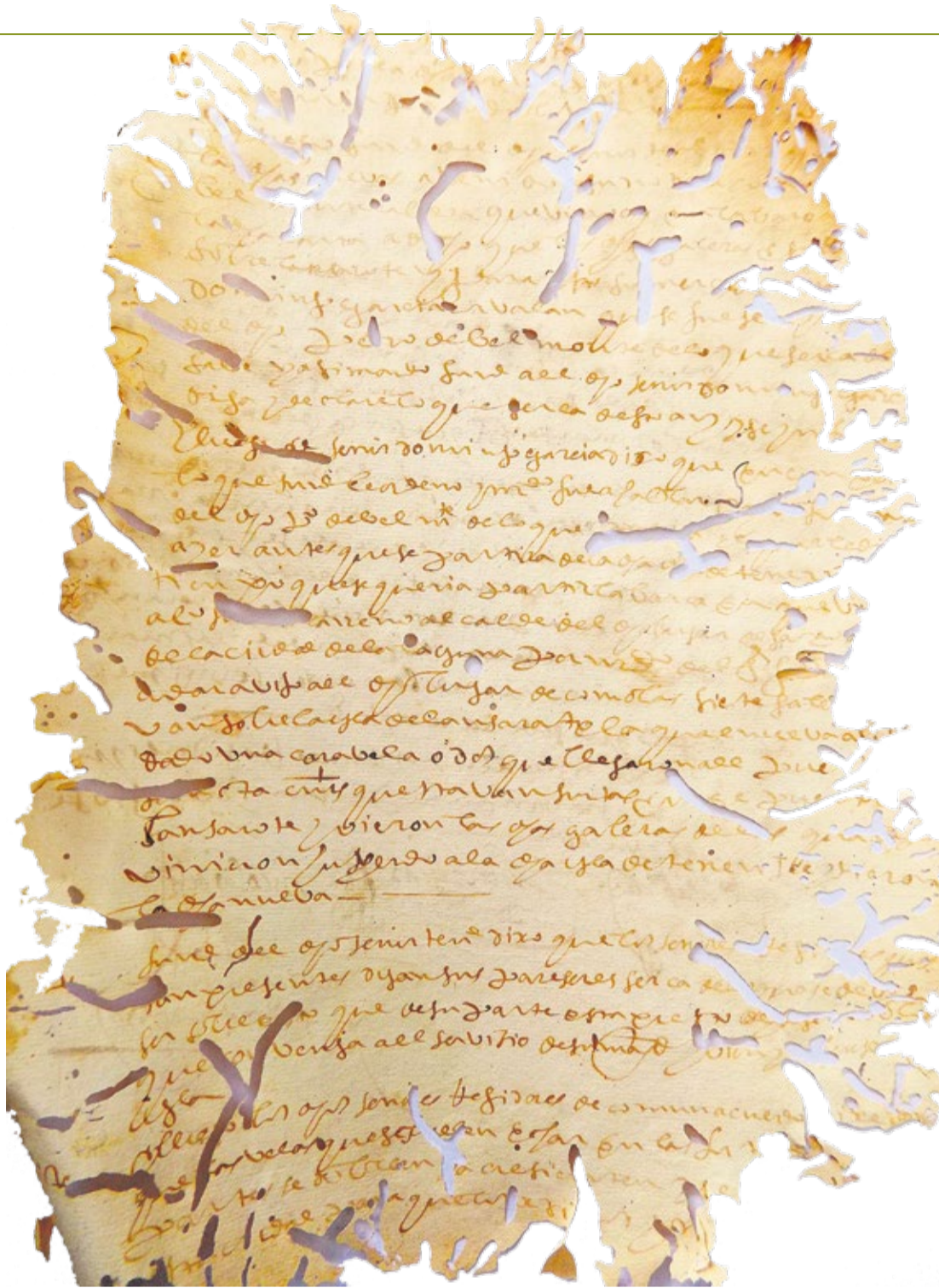

Acta del Cabildo de La Palma de 6 de agosto de 1586. Foto: Sergio Hernández.

tuvieron sobre el puerto del dicho lugar catorce navíos muy gruesos [...] y de como sobre la ciudad y puerto principal de Tenerife estaban el mismo día estos nueve o diez velas que son de corsarios, y de ello ynbiaron barca con esta carta”. El conocimiento de esta información por parte del teniente Jerónimo de Salazar derivó en el aviso inmediato a todos los capitanes de milicias de La Palma, de manera que el único requisito para formar parte de la defensa era que los hombres tuviesen edad “para pelear, de diez y seis años hasta sesenta”.

Sin embargo, el ataque finalmente fue dirigido de nuevo hacia Lanzarote, cuando, a finales de julio de 1586, desembarcaba Morato Arráez con mil hombres y atacaba la villa de Tegui. Esta información arribaba a La Palma en la sesión del 6 de agosto de 1586: “Las siete galeas ivan sobre la isla de Lanzarote, la qual nueva a dado una caravela o dos que llegaron a el puerto de Sancta Crus que estan surtas en el puerto de Lanzarote y vieron las dichas galeas de las quales vinieron

huyendo a la dicha yslla de Tenerife y dieron la dicha nueva”.

Berberiscos

Con respecto al ataque perpetrado contra Fuerteventura en 1593, Viera y Clavijo lo describía en su obra *Noticias de la Historia General de las Islas Canarias*: “Algún tiempo antes había padecido la isla de Fuerteventura otra furiosa irrupción de los corsarios berberiscos. Estos bárbaros, mandados por Xavan Arráez, se echaron sobre ella en 1593, siendo goberna-

dor don Gonzalo de Saavedra, en la minoridad de doña María de Moxica Arias de Saavedra, su sobrina”.

No existe documentación concejil de La Palma que re-

Crearon un precedente fundamental en la defensa del resto de islas

fleje el suceso, pero sí aparecen noticias acerca del impacto que produjo la situación en otros territorios insulares. Tras recibir la noticia del ataque en Fuerteventura, el gobernador de Gran Canaria organizó la defensa insular para que los guardas se apostillasen en las atalayas, y el sistema de milicias estuviese preparado ante una eventual incursión de similares características.

Durante la segunda mitad del siglo XVI no se produjo ninguna amenaza berberisca especialmente relevante sobre La Palma, pero en 1618 se produjo un intento berberisco de atacar la Isla. Tras el ataque sobre Lanzarote, el contingente se trasladó en primer lugar hacia La Gomera, donde obtuvo ingentes beneficios. Posteriormente, se dirigió hacia La Palma, aunque al comprobar que la ciudad estaba mejor defendida que los dos territorios de señorío atacados, y que podía ofrecer una resistencia prolongada, finalmente desistieron de emprender una ofensiva formal.

Sin embargo, no se trató del último aviso de aquel año, ya que, en el mes de noviembre volvieron a surgir alertas, en este caso enviadas por el marqués de Lanzarote a través del capitán Fernando de Osorio, gobernador de Gran Canaria; la información venía determinada por el surgimiento de una armada en Argel que “estaba presta” a atacar el Archipiélago, con especial énfasis en La Palma y Lanzarote.

Durante las primeras décadas del siglo XVII, se produjeron nuevos avisos sobre ataques berberiscos, lo que desembocó en la famosa ofensiva sobre Lanzarote en 1618, compuesta por 36 barcos argelinos, y que culminó con un nuevo saqueo del territorio y el apresamiento de unos 900 nativos. Las informaciones sobre la presencia de corsarios berberiscos en las aguas isleñas no cesaron en todo el siglo XVII.

FINANCIACIÓN HASTA 18 MESES SIN INTERESES

TOLDOS LANZAROTE
FABRICANTES DE TOLDOS DESDE 1985

- TOLDOS • PERSIANAS
- INTERIOR • PARASOLES
- PÉRGOLAS BIOCLIMÁTICAS

C/ Aires de Lima, 42 - Arrecife - Tels.: 635 659 135 - 928 81 00 16

BARBACOA

SÁBADOS Y DOMINGOS DE 13.00 A 16.00 h.

RESERVAS PARA GRUPOS

629 116 107

Mercedes

PISCOLABIS - PIZZERÍA - TERRAZA

Avda. de las Playas, 157
PLAYA HONDA

SAÚL GARCÍA

“Mujer-gallina, gallina-mujer, ¿Dónde empieza y termina cada una?”. Acerina H. Toledo y Celeste Ayús representan desde el año 2021 *Conversaciones entre plumas*, una pieza de teatro y danza que habla de la mujer desde el punto de vista de una gallina. De dos gallinas, en este caso.

Las dos bailarinas son compañeras en la compañía El Jablero, mientras que Acerina también dirige el festival Traslación, que se encarga de acercar la danza a lugares poco convencionales de Lanzarote. Hasta ahora, esta obra se había representado en muchos sitios, pero nunca tan lejos como en Harare, la capital de Zimbabue. Llegó allí para formar parte de las representaciones del Dance Interface Festival Mitambo, que se celebró en septiembre en el Mitambo International Theatre.

El camino para llegar allí ha sido largo, no solo por el itinerario en avión, pasando por Madrid, Dubai y Zambia en más de 24 horas, sino también por el recorrido para lograr una obra redonda y la selección para llegar hasta el festival. El punto de partida está en un festival en Tenerife donde se presentan trabajos al que había acudido Claudia Morgana, distribuidora de espectáculos de danza, que buscaba una obra escrita y representada por mujeres para ir a ese festival a través de la embajada de España. Así que propuso la obra y fue seleccionada entre otras presentadas. El resultado fue que las dos bailarinas, junto al técnico de luces Shelma Zebensuí y Tomás Pérez-Esaú, que lleva la producción de gestionART-e, tuvieron que ir haciendo las maletas.

Allí se encontraron con otras obras y otras compañías de países tan dispares como Suiza o India junto a producciones locales, algunas muy conocidas en ese país. “El festival es muy interesante porque hay una buena mezcla, no se trata de com-



Fragmentos de la obra representada en Tegui. Fotos: Cedidas.

Gallinas lanzaroteñas rumbo a África

Acerina H. Toledo y Celeste Ayús representaron en Zimbabue su obra de teatro y danza ‘Conversaciones entre plumas’



pañías de fuera y público local sino que está todo muy mezclado”, señala Acerina. “Hay una dinámica muy buena”. To-

do transcurre en un teatro construido por los británicos en los años 30 “que es una maravilla”. El recinto alberga espacios que

ya apenas existen en los teatros de Europa, apunta Acerina, como salas donde se cosen los elementos necesarios para la esce-

nografía de una obra que se va a representar solo unas horas después, o salas de calentamiento para las compañías de danza, o de ensayo, con piano incluido.

“Es un festival muy colectivo”, dice. Las embajadas de diversos países colaboran con sus proyectos culturales para acercar otras visiones hasta Harare, y a la vez intentan traer a Europa a compañías de ese país.

Acerina H. Toledo asegura que la obra que llevan hasta allí es arriesgada, “porque no sabes si culturalmente se va a acoger bien”, pero también apunta que rápidamente se despojó la incertidumbre. El auditorio acogió muy bien la representación, aunque de una forma muy diferente a la habitual. “El público interviene mucho más, con gestos de asombro, o contestan al cacareo, se ríen y participan mucho”. Al final de la obra, los niños imitaban a las actrices y se les acercaron muchos espectadores para preguntarles todo tipo de cosas.

La ventaja de la danza es que puede ser internacional. La obra, en cualquier caso, tiene un pequeño texto, las gallinas se lanzan palabras e incluso insultos. Una de ellas dice la palabra puta, “más puta que las gallinas” y a un niño que sabía español, durante la obra, se le oye decir: “Eso no se dice”. “Así que me puse la cremallera en la boca”, apunta Acerina.

La pieza confronta o compara la crianza de las gallinas y la de las mujeres: la vida convertida en la obligación de criar pollos... “La hemos representado en muchos sitios, incluso en residencias de la tercera edad, y las mujeres de más de 50 años la acogen mejor, mucho mejor -dice-. A los hombres les parece más graciosa pero las mujeres ven la letra pequeña”. Las dos gallinas acaban ardiendo en un caldero, que es “una imagen potente que llega a todo el mundo”. Acerina recuerda una representación en Tías en la que muchas mujeres terminaron llorando.

Diariodelanzarote
 Un periódico para gente que lee

EDICIÓN

25-26 NOV

saborea
TASTING LANZAROTE
FESTIVAL

VILLA DE TEGUISE



Ven a saborear la cocina del ingenio

Vuelve el mayor evento gastronómico de Canarias

www.festivalsaborealanzarote.es  SaboreaLanzarote  saboreaLZT  saborealzt

ORGANIZA



“Unamuno redimió a Fuerteventura y al mismo tiempo se redimió a sí mismo”

Domingo Fuentes presenta ‘Don Quijote en Fuerteventura’, un libro de sonetos comentados que se anticipa al centenario de la estancia del escritor en la Isla

SAÚL GARCÍA

“Unamuno pensaba Fuerteventura como su particular arca de Noé y, en virtud de su manifestada querencia, seguramente pensó recrear en la ajada tierra majorera una suerte de Quijote inspirado en su experiencia vital de cuatro meses en la ínsula que tanto asemejaba a su conocida Castilla (...)”.

Juan Jiménez avanza en el prólogo de ‘Don Quijote en Fuerteventura’ (Mercurio Editorial), el último libro de Domingo Fuentes Curbelo, uno de los puntos de partida del escritor majorero para abordar esta nueva obra con la que se anticipa ya al centenario de la estancia del escritor bilbaíno en Fuerteventura, que será en 2024.

Fuentes comenzó a escribir este libro hace diez años y lo dejó, pero se volvió a poner las pilas con dos objetivos: poner un granito de arena para el centenario del confinamiento y destierro de Unamuno y desmentir todos los bulos o atribuciones negativas que se crearon de manera intencionada sobre el escritor y su relación con la Isla. “Esos bulos los creó sobre todo la burguesía local”, que apoyaba a Alfonso XIII y a Primo de Rivera, señala.

Domingo Fuentes tomó conocimiento de Unamuno primero en la escuela y después a través de la lectura temprana del poemario *De Fuerteventura a París: diario íntimo de confinamiento y destierro vertido en sonetos*, seguida del resto de su obra, pero también fue testigo de la propagación de esa leyenda negra que aseguraba que nunca habló bien de Fuerteventura.

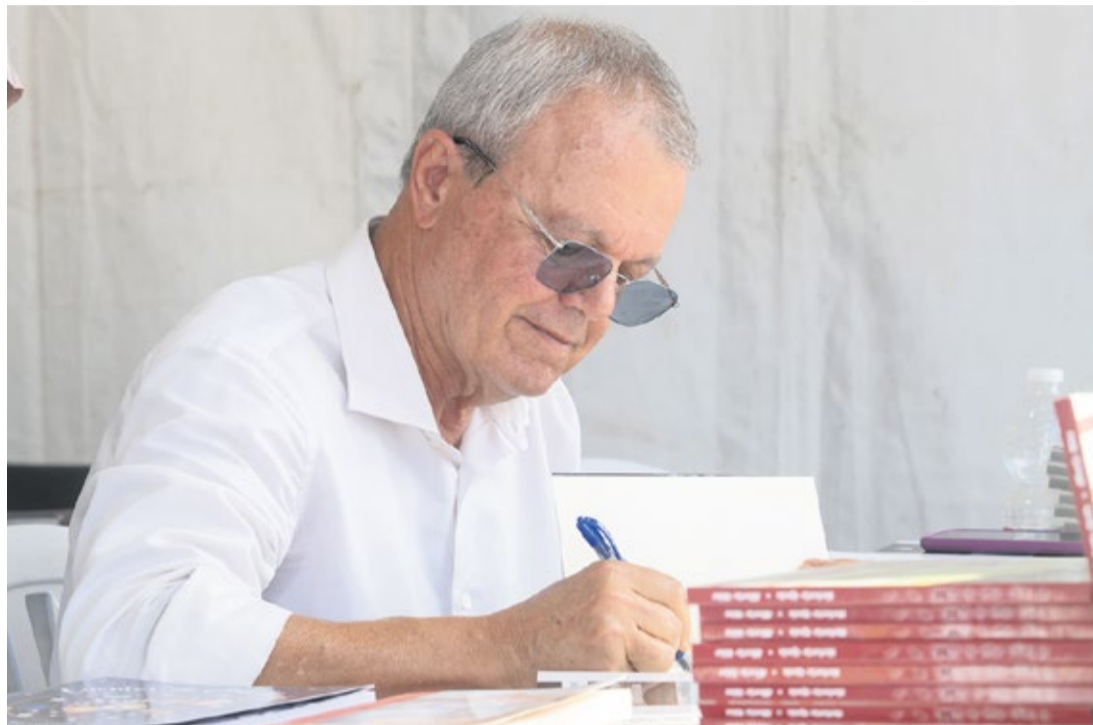

Domingo Fuentes, en la Feria del Libro de Fuerteventura. Foto: Carlos de Saá

tura. Dice Fuentes que hay evidencias más que de sobra del impacto positivo que tuvo la Isla en el escritor.

“Es una persona que viene aquí amargada, porque le quitan la cátedra, el vicerrectorado de la Universidad de Salamanca, lo separan de su familia y lo mandan a una isla remota, de destierro, una isla donde además había mucha pobreza y mucha miseria”, señala. Llega en esa situación “muy dolido con la dictadura y con el rey, pero encuentra a una isla que no se esperaba”. “Encuentra una especie de Castilla en Fuerteventura”, añade.

Empieza a disfrutar de los amaneceres y del sol, empieza a entender el paisaje “y lo que iba a ser un castigo se convierte en un premio”. “Todo lo que publica en la prensa de Madrid, las



Fuentes idea treinta sonetos quijotescos precedidos de un comentario

Portada del libro.

cartas que dedicó a sus amigos de media Europa, lo que publicó en Berlín o en periódicos franceses sobre Fuerteventura es bueno”, señala Fuentes. “Dice que aquí se sintió bien, pero evidentemente está aislado de to-

do el mundo intelectual, no como cuando llegó a París”. “Aquí se sintió como en casa, tanto que llegó a decir: ‘si me mueren y no me pueden enterrar en mi Bilbao natal o en Salamanca, donde hice mi vida profesional, quiero que me entierren en Playa Blanca’, aquí, en Puerto Rosario, ahí al ladito, en la roca donde iba a reflexionar casi todos los días o en la montaña quemada, que es la que está junto en el lindero entre Puerto Rosario y La Oliva”, destaca Fuentes.

Quijotesco

Lo que hace Domingo Fuentes en este libro es idear treinta sonetos precedidos de un comentario. Ve al escritor como un personaje quijotesco. “Unamuno se consideraba a sí mismo un Don Quijote redivivo. No es

que despreciara a Cervantes, sino que pensaba que el personaje que creó superaba al autor, y él se veía reflejado en ese personaje como el ideal de España”, señala. Es en la isla donde manifiesta más que nunca su personalidad quijotesca y pretende escribir un libro que se llame *Don Quijote en Fuerteventura*, que no escribe, y cuyo título retoma ahora Domingo Fuentes. “He cogido su título y he utilizado en la construcción de esta obra literaria el lenguaje de Cervantes en El Quijote y el lenguaje de Unamuno en *De Fuerteventura a París*, entreverado”.

En la presentación del volumen, en la reciente Feria del Libro de Fuerteventura, Marcial Morera, catedrático de la Universidad de La Laguna, miembro de la Academia Canaria de la Lengua y presidente de la cátedra Miguel de Unamuno, dijo que sobre este autor se han escrito un gran número de libros, pero que este es el primero que lo coloca como personaje central de una obra literaria.

Centenario

El otro propósito de Domingo Fuentes, docente que se acaba de jubilar después de una dilatada carrera política cuya última parada ha sido la Dirección Insular de la Administración General del Estado en Fuerteventura, es avisar a las instituciones de que llega el centenario de la estancia del escritor en la Isla, que se cumple el 10 de marzo. Cree que la Isla está en deuda con el escritor y que “Unamuno redimió a Fuerteventura y al mismo tiempo también se redimió a sí mismo” y, por ello, hace falta ponerlo a la altura que se merece, “como Saramago en Lanzarote”.

Fuentes considera que se puede hacer una gran programación a lo largo del año, no solo un acto o un homenaje, sino incluso un congreso internacional con expertos de todo el mundo. “A partir del mes de marzo del año 2024 se puede desarrollar un programa de actividades muy digno para saldar esa deuda que tenemos, y para que también se nos siga conociendo en el mundo como un pueblo agradecido con quien ha hablado bien de nosotros”, concluye Domingo Fuentes.



www.lauraluzardo.com

Laura Luzardo

ASESORÍA

laboral, fiscal y contable

Laboral

Fiscal

Contable

Financiera

Administrativa

laura@lauraluzardo.com

C/ León y Castillo, 138, 1ºB - Arrecife - Lanzarote - Tfno: 828 13 00 10 - Tfno y Fax: 928 80 34 45

SAÚL GARCÍA

Omar Emboirik Ahmed nació en Gran Tarajal. Con 18 años, en 1974, solo un año después de su creación, se unió al Frente Polisario y ha sido diplomático o embajador en Francia, Venezuela, Cuba, Panamá, España, Ecuador, Bolivia o Brasil. Es doctor en Historia por la Universidad de Las Palmas de Gran Canaria y acaba de escribir, cuando se cumple medio siglo de la organización, *Breve historia del Frente Polisario*.

“El objetivo fundamental de este libro es dar a conocer de una forma resumida, sintética, los acontecimientos más importantes, no solo como una narración, sino con una cierta interpretación de los hechos más importantes”, señala. Cree que este libro es necesario “porque casi toda la historia sobre el pueblo del Sáhara, sobre el Frente Polisario, se nos da hecha ya, la han escrito otros, con el agravante de que al pueblo saharauí lo quitan como actor fundamental del desarrollo de los acontecimientos”.

Emboirik considera que aunque no haya llegado la independencia ni se haya llevado a cabo el referéndum, durante este medio siglo “ha habido muchas victorias”. La más importante sería la proclamación de la República Saharaui, “porque ya se rompe la dinámica de una situación colonial con la presencia de España”. Dice que en todo este tiempo, se les ha intentado dividir: por un lado el Frente Polisario y por otro el pueblo saharauí, “como si no todo el pueblo saharauí apoyara al Polisario”. Apunta que “todo eso ha fracasado porque el Frente Polisario es la expresión del deseo del pueblo saharauí para ser independiente”. “Eso ya es incuestionable porque es el propio Marruecos el que negocia con el Polisario y firma documentos sobre el Plan de Paz, sobre la necesidad de un referéndum o sobre la necesidad de una serie de medidas de confianza”, explica. Añade que la legitimidad del Frente Polisario también la ha reconocido la Organización de Naciones Unidas. “No es ni un problema de legitimidad, ni un problema de legalidad. Esa legitimidad se la da el deseo de que todo el pueblo se abraza a la independencia y se identifique con el Frente Polisario. Y la legalidad se la dan todas las resoluciones de Naciones Unidas”.

Sin embargo, la aplicación de todas esas medidas no llega. “El problema hasta ahora es la cantidad de documentos, de decisiones que se adoptan, pero que no se han implementado”. “Y

“La historia sobre el pueblo del Sáhara la han escrito otros”

Omar Emboirik Ahmed, embajador de la República árabe saharauí democrática, publica el libro ‘Breve historia del Frente Polisario’, que se presentó en Arrecife

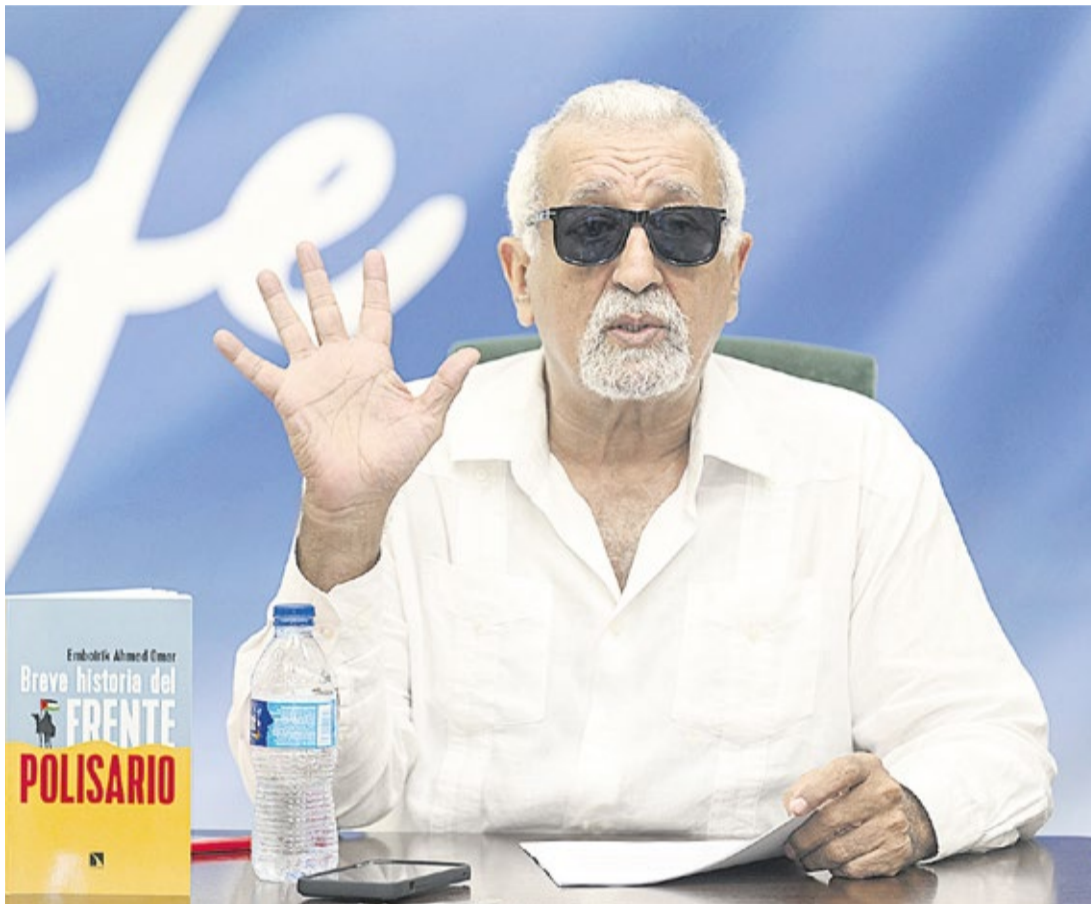

Omar Emboirik, en el Archivo de Arrecife. Foto: Adriel Perdomo.

no se han implementado -asegura- porque dos factores lo han impedido: el no cumplimiento por parte de Marruecos y la pasividad de Naciones Unidas para obligar a las partes a cumplir sus compromisos”, que es el otro elemento que también favorece a Marruecos.

Con respecto a las frustraciones, “vienen dadas sobre todo por aquellos elementos que no puedes controlar”, asegura Emboirik, que pone un ejemplo: que el Frente Polisario firme con Marruecos compromisos en presencia de Naciones Unidas y que ésta no imponga su cumplimiento. Cree que el Frente Polisario tiene voluntad política para cumplir y que ha hecho muchas concesiones, pero que Marruecos se aleja cada vez que los saharauíes intentan acercarse a un proceso de consenso.

¿La clave para desbloquear esta situación? “En primer lugar, se ha roto el alto el fuego”. Dice que aunque el Polisario “sigue apegado a una solución política en el marco de las Naciones Unidas”, o se impone la

ONU o la solución “estará en la fuerza”. “Nosotros hablamos de un consenso con el gobierno marroquí y que la última palabra la tenga el pueblo saharauí”. Por otro lado, dice que no vinculan una solución a un posible proceso democratizador de Marruecos. “Nosotros no atamos la solución del problema saharauí a la democracia en Marruecos, son dos cuestiones diferentes. Existe una corriente en España que aboga por eso, pero no podemos ser nosotros los sacrificados para la transición de Marruecos”, asegura.

El autor del libro considera que no hay desánimo entre el pueblo saharauí. “El problema del Polisario no es una cuestión de estado de ánimo, porque ya las distintas generaciones han mamado esta cuestión, ya sea en los campamentos o en las zonas ocupadas donde han sido violados sus derechos”. Dice que el pueblo saharauí sabe que la única solución es la paz, pero que esa paz “significa la independencia del territorio”. “No existe otra solución porque la

autonomía no es una solución válida para nosotros”. Por otra parte, no ve problema en la elaboración del censo para el referéndum de independencia a pesar de los años transcurridos.

Señala que el Frente Polisario es un frente popular “y en ese sentido ahí caben todas las sensibilidades”. “Nadie tiene como prioridad crear fuerzas políticas alternativas porque el objetivo es solo uno y ya tenemos la estructura organizativa que puede llevarlo a cabo”, apunta.

Nacionalidad

Respecto al papel de España en este conflicto, señala que se está negando, no ya la nacionalidad, sino el permiso de residencia a personas que son descendientes de españoles o incluso a personas que en realidad nacieron españoles, si lo hicieron antes de 1975 en el Sáhara Occidental. “Es una cosa increíble porque dan una legalidad a los sefarditas”, apunta, que fueron expulsados hace más de 500 años, pero no se legaliza la situación de personas que nacieron españolas.

También destaca el papel de las resoluciones del Tribunal Europeo de Derechos Humanos sobre los recursos del Sáhara Occidental “que ha tumbado todos los acuerdos firmados entre la Unión Europea y el Gobierno marroquí porque no permiten que el Sáhara entre dentro de estos acuerdos, ya que considera que el Sáhara es otro territorio”. Señala que la RSAD está litigando, y tiene enfrente a Marruecos, pero también “a los juristas del Gobierno español”. Destaca que no se puede explotar la riqueza del país sin la opinión del pueblo colonizado, “y ahí es triste la actitud del Gobierno español”, afirma.

Respecto a los atentados contra barcos pesqueros canarios, Omar Emboirik Ahmed asegura que el frente Polisario le dijo al Gobierno español abiertamente que todos los barcos españoles podían faenar en el Sáhara Occidental sin pagar canon “siempre y cuando llevaran la bandera española”, pero que faenaban barcos españoles bajo bandera marroquí. “Es una situación muy desagradable que ocurrió, pero yo pongo el punto de atención sobre el no cumplimiento por parte de las autoridades españolas, porque el único condicionante que puso el Polisario era que utilizaran la bandera”. El autor del libro, también habla de los secuestros de pescadores canarios. “También es verdad que fueron liberados, y la propia opinión de los pescadores es que fueron tratados como hermanos”, dice.

En el Frente Polisario, como frente popular, “cabén todas las sensibilidades”

“No se puede explotar la riqueza del país sin la opinión del pueblo colonizado”

JESÚS M. RODRÍGUEZ CONSULTA DIGESTIVA DE CENTRO MÉDICO PARQUE LANZAROTE

“El síndrome del intestino irritable puede afectar hasta al 20% de la población”

DIARIO DE LANZAROTE

-¿En qué consiste la consulta que atiende en Centro Médico Parque? ¿Se le presta la atención necesaria a esta especialidad que estudia el sistema digestivo?

-Desde Hospitales Parque tenemos el firme compromiso de crear una Consulta Digestiva integral, basada en la escucha activa de nuestros pacientes, así como en la creación de un ambiente cómodo en el que cada persona pueda expresar sus síntomas o preocupaciones, analizando en profundidad cada caso con el fin de llegar a un correcto diagnóstico que permita individualizar cada tratamiento y mejorar así la calidad de vida de nuestros pacientes.

-En los últimos años ha aumentado la preocupación de la población por la nutrición y le confiere mayor importancia a la función digestiva como una de las fórmulas para mejorar la salud en general... ¿Estoy en lo cierto?

-La preocupación de los pacientes por su salud siempre ha existido en mayor o menor medida aunque su forma de expresarlo o buscar una solución sí ha ido cambiando. Con la generalización del uso de redes sociales y de las tecnologías de la comunicación en general los pacientes han podido informarse, ver cómo no están solos en este camino y cómo sus síntomas digestivos pueden repercutir en el día a día, limitando la calidad de vida o las relaciones sociales y laborales, entre otras.

-¿Cuáles son las principales preocupaciones que le trasladan sus pacientes?

-Los pacientes que acuden a mi consulta habitualmente lo hacen preocupados por la cronicidad de algunos síntomas como la sensación de acidez digestiva, el dolor abdominal o incluso el estreñimiento, entre otros. Todos estos síntomas son comunes aunque poco específicos en algunas ocasiones, lo cual aumenta la preocupación de los pacientes por su eventual relación con otra serie de enfermedades más graves y en auge como puede ser el cáncer a cualquier nivel digestivo.

-¿Y qué patologías suelen ser las más frecuentes?

-El espectro de patologías digestivas es realmente amplio y



El doctor Jesús Manuel Rodríguez de León, responsable de la Consulta Digestiva. Foto: Yaiza Socorro.

variado, aunque si tuviera que hacer una mención especial serían la enfermedad por reflujo gastro-esofágico o los trastornos funcionales digestivos, como son la dispepsia funcional o el síndrome del intestino irritable que pueden llegar a afectar hasta al 20 por ciento de la población.

-Una de las mayores derivaciones al especialista en Digestivo desde Atención Primaria es la detección, imagino que a través de un análisis, de la bacteria ‘*Helicobacter pylori*’. ¿Han aumentado estos casos o es que ahora existe mayor conocimiento de la misma y por eso se detecta antes? ¿Debe el paciente preocuparse por su presencia?

-Habitualmente los pacientes diagnosticados de infección por *Helicobacter pylori*, ya sea mediante test de aliento o análisis de heces, son tratados desde Atención Primaria con distintas opciones de tratamientos antibióticos sin necesi-

dad de una valoración por Digestivo, aunque es cierto que en muchos casos son derivados a nuestras consultas por la persistencia de la infección a pesar de los tratamientos de primera línea o incluso por la continuidad de los síntomas a pesar de su erradicación.

-¿Cuáles son los síntomas de la presencia de la ‘*Helicobacter pylori*’?

-Los síntomas de la infección por *Helicobacter pylori* pueden variar de unos pacientes a otros: habrá quienes permanezcan completamente asintomáticos y cuyo diagnóstico ha sido totalmente casual hasta otros en los que predominará el dolor abdominal, la sensación de pesadez digestiva, las náuseas o la hinchazón abdominal.

-¿Qué tratamientos se deben realizar? ¿Suelen ser definitivos o se corre el riesgo de reincidencia?

-Generalmente, como toda infección, requieren del uso de tratamientos antibióticos en

combinación con una serie de modificaciones dietéticas con los cuales se suele lograr la erradicación. A pesar de ello existen algunos casos en los que esto no es suficiente dado que se trata de un microorganismo especialmente resistente, existiendo incluso riesgo de reinfección.

-¿Qué tipo de dieta debe seguir una persona con esta infección?

-Se deberían excluir o al menos reducir el consumo de fritos, bollería, picantes, cítricos, carnes rojas, etcétera, y aumen-

“La incidencia del cáncer de colon, estómago, hígado o páncreas es cada vez más alta”

tar la ingesta de verduras cocidas, arroz, pasta, quinoa, aceite de oliva o aguacate, por poner algunos ejemplos.

-¿Cómo se pueden prevenir otras dolencias habituales en el sistema digestivo como gastritis y úlceras?

-La mejor prevención es la que se hace a diario desde las cocinas de nuestras casas, incluyendo una dieta mediterránea, variada y saludable, reduciendo el consumo de productos ultraprocesados y volviendo a las comidas de nuestros padres o abuelos en las que el consumo de verduras y frutas siempre han jugado un papel primordial.

-En cuanto al cáncer de estómago y colon, ¿ha aumentado la incidencia en la población canaria? ¿Ha mejorado la detección precoz de los mismos?

-El cáncer digestivo en general, ya sea de colon, estómago, hígado o páncreas, tiene una incidencia cada vez más alta tanto en Canarias como en el resto de la población española, entre otras cosas por el aumento de la esperanza de vida, el consumo de tabaco, la obesidad, el sedentarismo o los malos hábitos alimentarios. Es por ello de vital importancia tanto la prevención como la detección precoz de estas patologías, ya que de ello depende que podamos actuar a tiempo y salvar miles de vidas. En este sentido, hemos avanzado muchísimo en los últimos años gracias a la mejora de los métodos diagnósticos y la generalización de los métodos de cribado, especialmente en el caso del cáncer colorrectal, aunque aún nos queda mucho camino por recorrer.

-En general, ¿cuales son las recomendaciones que realiza para mejorar la salud digestiva en una era en la que el estrés y la forma en la que nos alimentamos acaban provocando lo que se conoce comúnmente como “malas digestiones”?

-Mis recomendaciones incluirían desde la implementación progresiva de la conocida como “dieta mediterránea” hasta el aumento de la actividad física diaria, evitando el consumo de tabaco o alcohol y por supuesto no dudar a la hora de consultar con los especialistas ante la aparición de cualquier síntoma digestivo.



Campaña

BLACK WEEK %

Apoya al comercio local Tías 2023
Support your local Shop

Del 16 al 24
de noviembre

Por cada 10€ de compra participa en el sorteo de 6 vales de 100€ a gastar en los comercios adheridos.

Participate. One entry for every 10€ purchase.
Prizes: gift 6 vouchers valued at 100€, to spend in the business affiliated in this campaign.

Entrega de premios
Viernes 1 de diciembre a las 17:30 h





Celebración de la Copa Regional Cabildo de Lanzarote. Fotos: Cedidas.

La UD Valterra, al rescate del valor sentimental del fútbol

El club del barrio marinero ha regresado tras casi dos décadas de ausencia

RUBÉN BETANCORT

El mundo del fútbol ha experimentado una transformación notable en las últimas décadas. Lo que una vez fue un deporte arraigado en la pasión y la lealtad a los colores de un equipo se ha convertido en un negocio. Sin embargo, en medio de esta evolución, hay un club que ha rescatado el valor sentimental del fútbol: la Unión Deportiva Valterra. Este club modesto ha revivido la conexión emocional entre un barrio marinero y su equipo, devolviendo la autenticidad al amor a unos colores.

En un momento en que la mayoría de los clubes están obsesionados con tener las mejores plantillas y recursos económicos a su disposición, la UD Valterra ha optado por regresar a un tiempo en el que ser parte de un club y representarlo en el campo eran una sola y misma cosa. Este equipo humilde, que quizás no tenga la mejor plantilla de la Isla, ha logrado algo que los clubes más grandes han

olvidado: el vínculo emocional con su barrio.

El regreso de la UD Valterra no fue tarea fácil. Carmelo Hernández, uno de los impulsores del proyecto, relata que llevaban “varios años estudiando la posibilidad de volver a sacar el equipo, tanto jugadores del barrio que están activos como

exjugadores”. A pesar de los desafíos y obstáculos, el entusiasmo por revivir este club histórico nunca se desvaneció.

Uno de los principales obstáculos al que se enfrentaron fue la creación de equipos cantera en su primer año. Las dificultades no se hicieron esperar, desde la falta de campos disponi-

bles hasta la resistencia de otros clubes. “Entre otras cosas, nos mandaban a entrenar la base a San Francisco Javier”, señala. “Si tiramos de memoria, el que se maneja en este mundo sabe que el campo del Valterra estaba donde hoy día está la gasolinera BP hasta el ambulatorio”, recuerda. Cuando se ejecu-

tó la Vía Medular, la promesa que recibieron es que el campo de fútbol del barrio iría donde se encuentra el parque deportivo municipal de Arrecife, en el que está la piscina. En la vuelta de la UD Valterra, en principio, decidieron sortear las adversidades con respecto a las instalaciones deportivas, centrarse en el equipo regional y trazar un camino sólido para el futuro.

Regresar con un título

El primer logro significativo en esta nueva etapa de la UD Valterra fue la victoria en la Copa Cabildo de Lanzarote, al llegar a la final contra la UD Lanzarote B. El triunfo no solo representa un título, sino también el resurgimiento del equipo y el entusiasmo del barrio. El público desempeñó un papel fundamental, llenando las gradas y demostrando su amor por el conjunto deportivo.

Lo que hace a la UD Valterra especial es su afición apasionada. A diferencia de algunas hinchadas que siguen a los



J.A. Valido, Juan Monzón y Doramas, capitán de la UD Valterra.

Los aficionados demuestran a los jugadores que “van a muerte con ellos”

“El campo del Valterra estaba entre la gasolinera BP y el ambulatorio”

equipos solo en tiempos de éxito, la afición del Valterra está presente en cada partido, bueno o malo, con resultado positivo o desfavorable. Para ellos, el equipo es un sentimiento que trasciende lo común y se convierte en una parte esencial de sus vidas.

“La verdad es que echaba eso de menos, esa afición llenando las gradas y animando al equipo”, destaca Carmelo Hernández. “Había jugadores que decían que nunca había visto algo igual en un equipo ni un partido así de la liga regional, estaban asombrados, se les veía la cara con esa alegría de pertenecer al club y estar ahí en la final”. “Además”, añade el actual técnico de la UD Valterra, “nuestra afición no es una afición novelera, que se mueve cuando el equipo está a punto de conseguir algo positivo, ellos estuvieron desde el primer partido en Tegui y le demuestran a los chicos que van a muerte con ellos y estarán ahí para lo bueno y para cuando lleguen los malos resultados”.

Con la Copa Cabildo en el bolsillo, la UD Valterra se enfoca en la Liga y se presenta como uno de los favoritos para la fase de ascenso. El entrenador destaca la determinación del equipo: “Sabemos que no venimos a pasar el rato, venimos a competir e intentar meternos en la lucha con los equipos de la zona de *play off*”.

Crecimiento

A pesar de su enfoque en el pasado y en mantener la autenticidad, la UD Valterra no se detiene. Su visión incluye el crecimiento del club y la recuperación de equipos de base, que representan el futuro del equipo. Con un exjugador ahora liderando el camino, la UD Valterra está comprometida a seguir siendo una forma diferente de sentir el fútbol en pleno siglo XXI.

La UD Valterra es un ejemplo de como el fútbol puede recuperar su valor sentimental y autenticidad en un mundo cada vez más comercial. Su enfoque en el barrio y la pasión por los colores del equipo demuestran que, incluso en la era moderna, el amor verdadero por el fútbol puede siempre florecer.

Iván Raña, un triatleta olímpico ‘conejero’ nacido en Galicia

El deportista pasa largas temporadas de entrenamiento y convivencia en la Isla

RUBÉN BETANCORT

Cada vez es más común encontrar a deportistas profesionales que eligen Lanzarote como su lugar de entrenamiento y preparación para futuros desafíos deportivos. Sin embargo, este no es el caso de Iván Raña, aunque en el pasado fue así. Actualmente se encuentra retirado del triatlón profesional, un deporte en el que obtuvo numerosos logros, donde destacan tres medallas mundiales, otras tres medallas europeas, cuatro en campeonatos del mundo y su participación en tres Juegos Olímpicos y varios Ironman. Iván encuentra en Lanzarote un oasis de tranquilidad, donde entrena y disfruta de la belleza de la Isla.

“La primera vez que vine a Lanzarote fue en 1997”, recuerda este triatleta nacido en Ordes en junio de 1979. “Viajábamos a La Santa con la Federación Española de Triatlón para preparar la temporada de invierno, aprovechando el buen clima. Desde 2012, he empezado a pasar más tiempo en el Sands Beach y en Costa Tegui”.

Iván considera que Lanzarote es un lugar ideal para entrenar debido a sus condiciones prácticamente perfectas: “A pesar de que en los primeros años que venía había menos tráfico y hoy en día hay más vehículos, la Isla ofrece el mar, rutas, un clima agradable, un ambiente relajado y personas maravillosas. Es un lugar muy tranquilo”.

En septiembre de 2021, Iván tomó la decisión de retirarse del triatlón profesional. Sin embargo, dos años después, admite: “Sientes que algo te falta: los viajes, estar siempre con una maleta en la mano, y conocer nuevos lugares, ya que todas esas experiencias expanden la mente”.

A pesar de su retirada, Iván sigue conectado a su deporte, el triatlón, porque continúa entrenando por pasión, se convierte en mentor de jóvenes promesas y, de vez en cuando, participa en competiciones. Recientemente, lo hizo en el Ocean Lava Lanzarote Triathlon y en el Fudenas de Fuerteventura.

Iván describe el Ocean Lava Lanzarote Triathlon como un “mini Ironman” y destaca la experiencia de correr en octubre



con un clima tan agradable, algo difícil de encontrar en Europa, y el recorrido junto al mar. Considera que es una carrera para disfrutar, con el ambiente de un campeonato mundial.

Futuro en el deporte

Durante la conversación, este pionero del triatlón en España habla de su vida actual y también de sus planes futuros. “Siempre estoy probando cosas nuevas, participando en campamentos de entrenamiento, apoyando a jóvenes atletas, entrenando y siendo embajador de

las marcas que me patrocinan, además de estar involucrado en proyectos paralelos al deporte”.

El triatlón es un deporte que ha cambiado significativamente en España desde que Iván Raña comenzó a practicarlo. Especialmente en sus inicios, este deportista se sintió incomprendido. Cree que “el triatlón está creciendo”. “Existe cada vez más información sobre carreras, entrenamientos y campamentos, lo que facilita que los jóvenes puedan competir internacionalmente, acercando el deporte a los aficionados”, subraya.

“Lanzarote ofrece el mar, rutas, un clima agradable, un ambiente relajado...”

“La Isla ve un aumento en los equipos de natación, ciclismo y triatlón”

En cuanto a Lanzarote, Iván opina que el deporte en “la Isla sigue evolucionando gracias a la afluencia constante de personas de fuera que la renuevan”. “Esto elimina la necesidad de que los residentes busquen pruebas deportivas importantes en otros lugares, ya que Lanzarote cuenta con ellas”, señala. “Como resultado, la Isla ve un aumento en la formación de equipos de natación, ciclismo y triatlón, además de la llegada de profesionales internacionales, lo que eleva el nivel del deporte en Lanzarote”, asegura.

CHACON

desde 1920

Más de 50
Proveedores locales
de frutas y
verduras

Facundo
Agricultor local (Tinajo y Macher)



Pescado fresco
de Lanzarote y
La Graciosa

Javier Tavío y Yazmina Gutiérrez
Pescadores Arrecife



Impulsando
la ganadería
local

Jesús y Sandra
Ganaderos, Quesería Montaña de Haría



Orgullosamente
CONEJEROS

VALTERRA
Velacho, 25
928 814 016

TÍAS
La Luchada, 15
928 524 457

PLAYA HONDA
Alisios, 52
928 822 799

ARGANA ALTA
Felo Monzón, 4
828 083 752

ARRECIFE CENTRO
México, 15
928 815 502

grupochacon.com