



CULTURA 46

Víctor Bello y el libro del confinamiento sin coronavirus

DEPORTES 50

La nueva época dorada del balonmano femenino

PERFIL 44

La inquebrantable devoción por la piedra de Aurelio Pérez



La Isla, en emergencia social: el paro se dispara en la peor crisis

Se han perdido ya más de 6.000 empleos en cuatro meses y se prevén 13.500 despidos

Lanzarote afronta con urgencia el reto de la compleja diversificación económica

[Págs. 2-4]

ECONOMÍA

El campo encara la vendimia con la mitad de uva y el mercado estancado

Los viticultores advierten: "La Geria está en peligro de desaparecer" [Pág. 12]

MEDIO AMBIENTE

Se agrava la contaminación y Lanzarote incumple con la OMS

[Pág. 37]

Foto: Adriel Perdomo.



EL INGRESO VITAL AFLORA LA DESIGUALDAD

El caso de Yoli: sin casa, con una niña enferma de cáncer y sin trabajo

[Págs. 20-21]

ACTUALIDAD 6

Reapertura del turismo: "Va a ser el peor verano de la historia"

TRIBUNALES 8

Montecarlo: la denuncia anónima que ya lleva tres condenas

URBANISMO 10

La Justicia cierra la última puerta para no pagar por Ginory

SOCIEDAD 34

El obligado exilio de la generación mejor formada de la Isla

EIDiariodeCanarias.com

La odisea en patera de Ousman que terminó en libro [Pág. 26]

AGUA SÓLIDA

DISMINUYE EL CONSUMO DE AGUA EN UN 50%

- Reduce la escorrentía, mejora la estructura del suelo
- Reduce la lixiviación de la frecuencia de riego
- Favorece un rápido crecimiento inicial de la planta
- Mejora la supervivencia y el establecimiento de plantones
- No es tóxico ni perjudicial para el medio ambiente

APTO PARA SECANO/REGADÍO
ALTA CAPACIDAD DE ABSORCIÓN
MÚLTIPLES CICLOS DE USO

ITEC- H2O.ABSORB | T660Mi

INPESCASA

Ctra. Puerto Rosario - Corralejo, km. 3 - Fuerteventura
Tel.: 928 851 162 (ext. 0244) - grupoinpescasa@inpescasa.com

EL SUPLEMENTO IDEAL PARA TUS CULTIVOS



El presidente del Gobierno, Ángel Víctor Torres, a la entrada de un reciente Consejo de Gobierno. Foto: Acfi.

Lanzarote afronta una “catastrófica” emergencia social sin la ayuda esperada

La Isla se sitúa ya a un paso de las cifras históricas de paro, con más de 17.400 desempleados, mientras que el Gobierno de Canarias desoye la reclamación de impulsar de forma urgente la inversión

M. RIVEIRO

Lanzarote ha caído en un pozo. La pandemia de coronavirus y sus dramáticas consecuencias para la economía insular han hecho saltar por los aires las previsiones más pesimistas. La Isla ronda ya los 17.400 parados y se mueve en las peores cifras de la anterior crisis, con una diferencia importante: la destrucción de empleo se ha acelerado a un ritmo vertiginoso. En apenas un cuatrimestre se han eliminado 6.200 empleos. En la anterior crisis, que estalló en 2008 y en Lanzarote hizo explotar la burbuja de la construcción, pasó el doble de tiempo -desde agosto de aquel año a abril de 2009- hasta que se vio una destrucción de empleo similar. Y la recuperación fue lenta: hasta cinco años después el mercado laboral siguió tocado. En esta ocasión hay una incógnita añadida: ¿Cuántos de los otros 19.200 trabajadores que estaban incluidos en alguno de los 2.900 Expedientes de regulación temporal de empleo (ERTE), según el último balance publicado por la Consejería

regional de Economía a mediados de junio, podrán volver a su puesto?

Desde finales de junio, Lanzarote está de forma oficial en situación de emergencia social. La declaración, aprobada en el pleno del Cabildo, tiene carácter administrativo, para simplificar procedimientos de concesión de ayudas a personas necesitadas, pero también encierra un enorme simbolismo. La presidenta del Cabildo, Dolores Corujo, describe en la declaración un “escenario catastrófico” desde el punto de vista económico. Un estudio encargado por la institución apunta a que Lanzarote se expone este año a una caída del Producto Interior Bruto (PIB) del 20,8 por ciento, lo que significa prácticamente el doble que el impacto previsto por la recesión en el conjunto de Canarias. Este agujero en la economía lanzaroteña se traduciría en una pérdida de 756 millones de euros, según la previsión intermedia, a medio camino entre la más desfavorable y la más optimista. La “caída” del turismo, según este estudio, se traduciría en la pérdida de

unos 13.500 trabajos o, lo que es lo mismo, uno de cada cuatro.

La presidenta de la Corporación insular ha apelado a un tratamiento especial para Lanzarote y también para Fuerteventura, por ser los territorios más afectados por la crisis del coronavirus como consecuencia de su especial dependencia del turismo: si el paro ha aumentado en Canarias un 29 por ciento en comparación con el año pasado, en Lanzarote se ha incrementado casi un 63 por ciento, convirtiéndose en la isla con el peor registro. Corujo ha pedido al Gobierno de Ángel Víctor Torres un “anexo oriental irrenunciable” en los programas de inversión, ha insistido en que Lanzarote ha “aportado mucho a lo largo de la historia” a las arcas de la comunidad autónoma y ha subrayado “que la Isla no ha sido tratada como debiera”. Sus apelaciones a que es momento de que la “solidaridad” venga de vuelta no han tenido un reflejo en inversiones tangibles en el corto plazo por parte del Gobierno de Canarias que ayuden a reactivar la economía de la Isla. De hecho,

ni siquiera buena parte del presupuesto de la comunidad autónoma para este año se está cumpliendo ni se va a ejecutar.

Sin fechas

La falta de inversión del Gobierno en Lanzarote no se extiende al resto de Islas. Este mes de julio, Sebastián Franquis, responsable de la Consejería de Obras Públicas, uno de los principales brazos inversores del Gobierno, anunciaba turnos de trabajo de 24 horas para ejecutar las obras de la carretera de La Aldea a Agaete, adjudicadas por 152 millones. A finales de mes se procederá a la expropiación de los terrenos para ejecutar 17 kilómetros de autovía entre los municipios de La Oliva y Puerto del Rosario, por 95 millones (prácticamente el mismo importe que toda la inversión en Lanzarote durante dos décadas con cargo al convenio de carreteras entre Canarias y el Estado). Y en plena desescalada, Franquis llevó al Consejo de Gobierno una inversión de casi 27 millones para carreteras en La Gomera. En Tenerife se firmó hace más de me-

dio año el denominado cierre del anillo sur por 240 millones y en La Palma continúan los trabajos de la carretera del sur, adjudicada por 66 millones.

En su última visita a Lanzarote, Franquis anunció la elaboración de los proyectos para la carretera de Guatiza a Órzola y una rotonda que conecte la Circunvalación de Arrecife con la autovía a Playa Honda, a la altura de la urbanización El Cable. En el Cabildo, en donde destacan que se trataría de una inversión de unos 34 millones, también reconocen que, “al menos hasta el año que viene, no empezarían a ser una realidad”. Y hasta bien entrado 2021 tampoco se espera que el Gobierno elabore ni siquiera los proyectos para mejorar el acceso al Hospital Doctor José Molina Orosa y el desdoblamiento de la circunvalación de Puerto del Carmen. A finales de junio, el Ayuntamiento de San Bartolomé, presidido por Alexis Tejera, instó al Cabildo por cauce oficial a que lleve a cabo el estudio de alternativas para resolver “la problemática de conectividad” en los accesos a Playa Honda y

Diariodelanzarote

Teléfono/Fax: 828 081 655 - Móvil: 606 84 58 86
publicidad@diariodelanzarote.com
publicidad@diariodefuerterventura.com

EDITA: SIROCO INFORMACIÓN S.L. Depósito Legal: GC 93-2013.

DIRECTOR: Manuel Riveiro.

REDACCIÓN Y COLABORADORES: María José Lahora, Eloy Vera, Saúl García, Myriam Ybot, M.J. Tabar, Mario Ferrer, Rubén Betancort, Antonio Lorenzo y J.J. Romero. FOTOGRAFÍA: Adriel Perdomo y Carlos de Saá. DISEÑO Y MAQUETACIÓN: Ana G. Sagredo.

No está permitida la reproducción total o parcial de los contenidos e imágenes incluidas en esta publicación sin permiso por escrito del editor.

para los desplazamientos entre la zona industrial y comercial y el área urbana, al sur de la LZ-2. Pese a contar con partida en el presupuesto regional, transcurrido el primer semestre del año ni siquiera se había encargado.

¿Viviendas públicas?

Otro de los anuncios del Gobierno de Canarias en Lanzarote, sin fecha de ejecución en el calendario, es el de la construcción de vivienda pública. Franquis firmó en junio con Corujo y la alcaldesa de Arrecife, Ástrid Pérez, un "protocolo de actuación" para edificar en el barrio de Maneje (Arrecife) 200 viviendas de promoción pública y 200 de protección oficial en régimen privado. Ninguna de las tres administraciones firmantes ha aclarado cuándo comenzarían las obras. Sin haber licitado las primeras viviendas, Franquis ha anunciado otras 400, para levantar en Lanzarote 800 viviendas de promoción pública.

Sin embargo, en las medidas de choque para hacer frente al problema del acceso a una vivienda, el Gobierno se ha olvidado, en la práctica, de Lanzarote. La empresa pública Visocan

licitó por 11,6 millones la compra de 180 viviendas en Canarias para familias con escasos recursos económicos y "en situaciones excepcionales de exclusión habitacional". Aunque se anunció la intención de comprar 23 viviendas en Arrecife (o en un municipio limítrofe), las mismas que en Puerto del Rosario, no se terminó comprando ninguna en Lanzarote frente a 11 en la capital mayorera. Las condiciones del Gobierno, al menos en este concurso, provocan que prácticamente solo se presente la Sareb, el denominado *banco malo*, y en el caso de Lanzarote ni siquiera con inmuebles aptos. En un nuevo concurso lanzado durante el estado de alarma y dotado con 9,1 millones, el Gobierno establece como condición pagar menos por metro cuadrado en Lanzarote que en las islas capitalinas. Por ejemplo, por un piso de 80 metros pagaría como máximo 88.000 euros en Arrecife pero desembolsaría 96.000 euros en Telde. Con ese criterio, el Gobierno no compró ninguna casa en Lanzarote en la anterior licitación y riesgo hay de que ahora suceda lo mismo.

Los 'síntomas' de la COVID-19 en la Sanidad pública de la Isla

Este año solo comenzará el búnker de radioterapia y se posterga la unidad de hemodinámica para infartos

M. R.

Lanzarote quedó libre de hospitalizados por coronavirus el pasado 23 de junio, cuando recibió el alta médica el último paciente ingresado en el José Molina Orosa. Sin embargo, la incidencia de la COVID-19 en la Sanidad pública ha tenido un impacto mayor que el provocado por la atención a los 88 casos registrados en la Isla. El gerente de los Servicios Sanitarios de Lanzarote, José Luis Aparicio, señala que importantes inversiones previstas para este año se han visto afectadas. "Este año solo va a dar tiempo a que empiece la obra del búnker de radioterapia", admite. El comienzo de los trabajos, adjudicados en marzo por dos millones a Satocan y con un plazo de ejecución de 12 meses, está programado para julio, asegura. Se han trasladado dependencias a unos módulos



prefabricados en el exterior para dejar libre la zona donde se ubicaría el búnker, en la hasta ahora área administrativa. Cuando esté en funcionamiento "se comportará como una unidad satélite del Hospital Doctor Negrín, que organizará turnos de su personal que incluyan a Lanzarote".

La unidad de hemodinámica, para atender principalmente casos de infartos, que habitual-

mente tienen que ser evacuados a Gran Canaria, cuenta con 750.000 euros en el presupuesto autonómico. "Está el proyecto de la obra y falta sacar a concurso tanto la obra como el equipamiento", dice Aparicio. Tendría que comenzar en diciembre, pero el gerente da por hecho que "no va a poder ser así", aunque la unidad "es de una necesidad imperiosa y una promesa a cumplir".

**ATENDEMOS
PEDIDOS
POR TELÉFONO**

928 80 06 70

928 80 14 40

928 81 58 03

Y POR EMAIL:

info@electrisolcanarias.com



ELECTRISOL CANARIAS, S.L.

**EQUIPAMIENTO
COMERCIAL E INDUSTRIAL**

**HORARIO ININTERRUMPIDO DE LUNES A VIERNES,
DE 7:30 A 19:00 h. - SÁBADOS DE 9:00 A 13:00 h.**

C/ Escotilla, 30-32 - Arrecife



En las imágenes, una industria harinera en Punta Grande, aerogeneradores cerca de Montaña Mina y el puerto de Arrecife.

Camino de la diversificación económica: hace falta más formación, agua y suelo

Se abren posibilidades en el sector primario, la industria, la tecnología asociada al turismo, las energías renovables y la economía azul, entre otros ámbitos, para amortiguar la dependencia turística

SAÚL GARCÍA

La diversificación económica, depender un poco menos del turismo, es una de las aspiraciones de la Isla, un camino o una meta que permita amortiguar esa dependencia de una actividad que arrastra a su vez a todo el sector servicios. En 2008, cuando se contrató al equipo de José María Ezquiaga para que elaborara el Plan Insular de Ordenación, el redactor apuntó a la diversificación económica “a partir de la gestión económica y creativa de los recursos naturales” como el objetivo principal del planeamiento insular. Doce años después, el Plan no se ha aprobado y la dependencia del sector servicios es aún mayor que entonces. Según los datos del Instituto Canario de Estadística, en 2018, de los 3.548 millones de euros del Producto Interior Bruto de ese año, el ochenta por ciento lo generó el sector servicios, mientras

que la construcción y la industria no llegaban al cinco por ciento cada una y el sector primario era aún menor. Desde aquel año, excepto el primario, que ha aumentado, el peso del resto ha ido descendiendo, así que se está recorriendo el camino contrario al pretendido. El turismo va a seguir siendo la principal industria de la Isla, pero la crisis del coronavirus ha vuelto a poner sobre la mesa la necesidad de afrontar esa diversificación económica.

LAS VENTAJAS. En primer lugar, los incentivos fiscales. Toda la Isla está considerada zona ZEC. La ubicación de empresas en cualquier lugar de Lanzarote obtendría esos beneficios. Otra ventaja es la ubicación de la Isla, que puede ejercer de plataforma entre Europa y África. Las condiciones climáticas para el desarrollo de energías alternativas y la alta calidad de los productos del sector primario pueden

considerarse como elementos a favor. El reciente desarrollo del puerto, con inversiones demandadas desde hace años, al menos ya no ejerce de freno.

LOS INCONVENIENTES. Son tres, principalmente: al agua, el suelo y la formación de los trabajadores. El agua, por cantidad y calidad, es el principal hándicap que tiene el sector primario, que tiene más problemas, pero éste lastra cualquier proyecto agrícola o ganadero. El suelo es un problema para el sector industrial: hay poco, es caro y no está ordenado. Sin Plan Insular y sin Plan General en Arrecife, donde están seis de cada diez empresas de la Isla, y sobre todo, sin suelo junto al puerto de Los Mármoles. La mayor parte del suelo industrial está en Playa Honda y tiene una vocación más comercial. El suelo bloquea las posibilidades de diversificación económica. La formación es otra

de las cuestiones a resolver. En el Pacto por la Reconstrucción de Canarias se ha incluido que la Formación Profesional tenga una estrategia propia, al margen de las otras enseñanzas secundarias. En los últimos años, muchos de los emprendedores en el sector eléctrico o de fontanería han salido de esa formación. Habría que profundizar en materias específicas vinculadas a nuevos yacimientos de empleo. Una FP bien orientada propicia la creación de empresas innovadoras y tecnológicas, capaces de crecer y salir al exterior. Hay sectores, como la desalación de agua, las actividades náutico deportivas o la especialización en comercio exterior, que no tienen formación.

SECTOR PRIMARIO. El vino marca la senda. Hacen falta productos de calidad, una buena comercialización, cooperativas y apostar por los productos trans-

formados. La idea es imitar el éxito del vino como marca de calidad. Han surgido iniciativas como las papas de Los Valles o la batata del Jable y la cebolla, que se acabaron perdiendo. Han surgido iniciativas con la sal. La cochinilla sigue teniendo sus posibilidades intactas pero todos los trámites y la gestión del centro de transformación fue un fracaso o un ejemplo de cómo no se debe hacer, donde primó más la parte turística que la industrial y finalmente no funciona ninguna de las dos. Tampoco se ha explorado lo suficiente la elaboración de productos alimenticios a partir de la tunera. Se han desarrollado en los últimos años mucho las queserías, hay cuatro pequeñas fábricas de cerveza artesanal y de otros licores como ginebra y vermú. Se descartaron proyectos de acuicultura en tierra y no se explotaron suficientemente en mar. El avance del PIO hablaba de hasta 400 hectáreas nuevas de

SALES MARINAS DE JANUBIO, LOS SABORES DEL ATLÁNTICO

ARTESANAL, CALIDAD, 100% NATURAL, Km0 y SIN MICROPLÁSTICOS



616 906 110 - 928 804 398

www.salinasdejanubio.com - salmarina@salinasdejanubio.com



SALINAS DE JANUBIO DESDE 1895

Visita nuestra tienda y el mirador Artemia Janubio. De lunes a viernes, de 10:00 a 15:00 h.

LIBRE DE MICROPLÁSTICOS. Análisis realizado por Tresa Laboratorio.



agricultura rentable. En el Complejo Agroindustrial se montó una industria de transformación que no se ha desarrollado. Sigue faltando mayor conocimiento tecnológico en el campo y más ayudas, o más adecuadas.

INDUSTRIA. La que se puede llevar a cabo en Lanzarote no son grandes fábricas, pero sí hay sitio para otros proyectos. Se dejó morir sin nacer un vivero industrial que iba a acoger pequeños talleres. No era renta-

ble por el precio del suelo. Hay proyectos, o al menos interés, de industrias de ensamblaje de todo tipo, así como otras de maquinaria de hostelería, industrias auxiliares para barcos o carpinterías metálicas, pero necesitan un buen emplazamiento y mejor conectividad.

TECNOLOGÍA. En Fuerteventura, Telefónica acaba de ganar un concurso público para el suministro y las actuaciones necesarias para la puesta en funciona-

miento del proyecto tecnológico Fuerteventura Open Island por cuatro millones de euros, donde irá un centro de procesamiento de datos y otro de servicios compartidos. En Lanzarote, el grupo Martínez Abolafio comenzará en septiembre las obras de un centro de innovación tecnológica turística en Marina Lanzarote, donde también irá ubicado el proyecto Smart Island. En los últimos años, en el vivero de la Cámara de Comercio se han instalado muchas empresas tecnológicas. Su desarrollo no tiene mucha complicación y hay empresas pequeñas que pueden convertirse en grandes empresas en poco tiempo. El valor añadido o la especialización de la Isla en el sector turístico es el que puede complementar al sector tecnológico y posicionar la Isla en ese ámbito.

ENERGÍAS RENOVABLES. Para las placas fotovoltaicas, además de las azoteas, hace falta un suelo adecuado. También podrían funcionar las cooperativas energéticas. Si en Lanzarote se instalaran 70 megavatios habría una retribución de seis millones de euros, que durante la vida,

de unos 25 años, de los paneles, equivaldría a 125 millones. Es necesaria la colaboración público-privada para realizar las instalaciones fotovoltaicas en suelo. Todas las renovables contribuyen a la reducción de emisiones del sector eléctrico. También hay margen para desarrollar la eólica y la geotérmica. Hay dos proyectos viables: una planta de energía maremotriz, que es una prueba piloto en la costa de La Santa, y un aerogenerador flotante.

ECONOMÍA AZUL. La Cámara de Comercio considera que bajo esta definición caben una gran cantidad de proyectos diversos y el desarrollo de una industria relacionada con el mar. En Canarias el sector marítimo ya supone más del siete por ciento del PIB regional y da empleo a más de 45.000 trabajadores. En la economía azul entran proyectos como la reparación naval a flote, los servicios portuarios, el turismo náutico, la acuicultura, la desalación o las emergentes actividades vinculadas con la energía en el mar, la energía eólica *off-shore*, la energía de las olas o la biotecnología marina.

Para las placas fotovoltaicas, además de las azoteas, hace falta un suelo adecuado. También podrían funcionar las cooperativas energéticas

ES MOMENTO DE CAMBIAR

Descubra la gama de vehículos líder con las mejores condiciones para renovar su automóvil



RENAULT
Passion for life



JUAN TOLEDO

GRUPO JUAN TOLEDO
Ctra. San Bartolomé, km 2. Tel. 928 801 110. ARRECIFE
www.juantoledo.es



#CompromisoJuanToledo

CONCESIONARIO OFICIAL DE RENAULT Y DACIA EN LANZAROTE Y FUERTEVENTURA



El “poco turismo” que ha aterrizado en Lanzarote se ha dirigido, en gran medida, a segundas residencias, villas o establecimientos de alquiler vacacional. Foto: Adriel Perdomo.

Así viene el turismo: la mitad de vuelos, lenta reapertura y confianza en el invierno

“Desde el punto de vista cuantitativo va a ser el peor verano de la historia, la comparativa interanual va a ser demoledora, pero va a haber verano”, señala el consejero de la Sociedad de Promoción de Lanzarote

M. RIVEIRO

“Vamos a tener verano en Lanzarote”. No solo climatológico sino también turístico. Así lo asegura el consejero de la Sociedad de Promoción Exterior (SPEL), Héctor Fernández, quien, no obstante, reconoce que la reapertura está siendo lenta y plagada de incertidumbre por cómo se van a comportar los turistas británicos, que conforman el principal mercado de la Isla y el termómetro que marca la temperatura del sector.

“Hay que acordarse de los meses de marzo y abril, en el peor momento de la pandemia de COVID-19, cuando muchos operadores daban la temporada por perdida”, señala Fernández, que prefiere ver “el vaso medio lleno” y ser “positivo”. “Es verdad que desde el punto de vista cuantitativo va a ser el peor verano de la historia reciente de Lanzarote, que la comparativa interanual va a ser demoledora y que los parámetros van a estar muy alejados de lo que ha sido normal, pero va a haber verano”, insiste. Fernández señala que este año se va a producir una “caída dramática” y que hay que pensar en “salvar el mayor número de empleos, que no caiga gente en la exclusión social y que los negocios no cierren”.

La programación de vuelos a Lanzarote varía prácticamente cada semana, pero ya en pleno julio las conexiones confirmadas muestran que la Isla va a contar en los próximos meses con 325 de los 585 vuelos semanales del año pasado, el 55,5 por ciento. Esta cifra incluye 123 vuelos regionales, 48 con la Península y 154 con países extranjeros. En todo caso, los responsables turísticos de la Isla esperan que la apertura de rutas y el aumento de frecuencias se produzcan de forma paulatina y se consoliden de cara a la temporada de invierno.

La incógnita no radica tanto en el número de plazas aéreas a Lanzarote, sino en si los asientos se ocupan o se quedan vacíos. En los últimos días de junio y principios de julio los porcentajes de ocupación de los vuelos “no han sido muy altos”, pero “podían haber sido peores”. “Han estado llegando vuelos con una media de en torno a la mitad de ocupación”, indica Fernández. “Ha habido aviones con una veintena de pasajeros y otros casi completos”. El mes de julio empezará a definir la tendencia, que se espera que mejore “conforme pase el verano y vayan abriendo más hoteles”. También el ocio complementario: el 7 de julio se organizó la primera excursión de turistas desde el 14 de

marzo, cuando se declaró el estado de alarma.

Un factor clave, recalca el consejero de la Sociedad de Promoción Exterior, es comprobar “cómo se vence cierto temor que todavía puede haber a volar” y a las consecuencias de hacerlo. El paso dado por el Reino Unido, que el 3 de julio eliminó la cuarentena de 14 días obligatoria a los pasajeros que procediesen de España, se confía que ayude a “estimular” la demanda del mercado británico y aumenten las reservas. En contra juega el hecho del elevado número de casos registrados en el Reino Unido (más de 285.000, con 44.200 muertes), y que todavía a principios de julio estaba en más de 500 nuevos contagios por jornada; la Organización Mundial de la Salud (OMS) lo sitúa dentro de los países con transmisión comunitaria de coronavirus y no en el grupo de casos aislados, como España.

El “poco turismo” que aterrizó en Lanzarote desde finales de junio, de origen británico e irlandés principalmente, se ha dirigido, en gran medida, a segundas residencias, villas o establecimientos de alquiler vacacional. El turismo “colectivo” arrancará a mediados de julio. El mes pasado, cuando empezaron a llegar vuelos, apenas ha-

MÁS CLAVES

VUELOS. En los meses de verano se esperan 79 vuelos semanales procedentes de Reino Unido, frente a los 141 de la temporada pasada. De Irlanda llegarán 20 vuelos, 18 menos que el verano anterior, y de Alemania 18 aviones, frente a los 23 del ejercicio pasado. De Países Bajos se esperan 9 vuelos, los mismos que desde Francia.

HOTELES. En el último listado elaborado por la Federación Turística de Lanzarote, se apunta que hoteles relevantes como el Costa Calero, el Rubicón Palace, el Volcán o el Club La Santa, abren sus puertas en julio. Para agosto se espera la reapertura del Meliá Salinas y para septiembre del San Antonio, entre otros. El Arrecife Gran Hotel no abrirá hasta noviembre.

bía un par de complejos de apartamentos abiertos en Puerto del Carmen, otro en Costa Teguise y cuatro en Playa Blanca. Según el listado de reapertura que maneja la Federación Turística de Lanzarote, el 1 de julio abrieron sus puertas 14 establecimientos alojativos, incluyendo alojamientos rurales. A lo largo del mes serán 43 los establecimientos operativos.

Apertura gradual

Aunque las previsiones “cambian casi cada día”, según señalan fuentes de la patronal, en agosto abrirían 16 complejos turísticos, en septiembre otros 12 y en octubre cuatro más. Medio centenar de establecimientos todavía tiene pendiente decidir su fecha de reapertura. “La apertura será gradual, incluso dentro de cada establecimiento, por fases, y recuperando parte de las plantillas de los expedientes de regulación temporal de empleo, ajustando gastos al volumen de ingresos, que no será alto”, indican fuentes del sector.

En la Sociedad de Promoción Exterior ya piensan en la temporada de invierno, que es la “gran ventaja” de Canarias frente a otros destinos, como Baleares. “Es nuestra gran baza, donde tenemos mucha menos competencia”.

Medio Ambiente deniega a Rosa permiso para una obra ilegal en La Geria en la recta final del caso Stratvs

El empresario pretendía construir en una finca próxima a la bodega, sobre la que pesa un expediente de infracción, y el Cabildo destaca que es “incompatible” con la normativa

M. RIVEIRO

El Área de Medio Ambiente del Cabildo de Lanzarote ha denegado la petición del empresario Juan Francisco Rosa de construir un aljibe en una parcela, próxima a la bodega Stratvs, sobre la que pesa un expediente sancionador de la Agencia de Protección del Medio Urbano y Natural (Apmun) desde hace 12 años. El Cabildo destaca la “ilegalidad” cometida también en esa parcela, informa “desfavorablemente” la solicitud y declara “incompatible” la obra con la normativa de aplicación en el paisaje protegido de La Geria. También subraya que, contra las

obras ilegales ejecutadas en esa otra parcela, “no prescribe la acción de restablecimiento de la legalidad urbanística infringida” y apunta a la “reposición de la realidad física alterada”.

Rosa pidió, en septiembre del año pasado, informe de compatibilidad para construir un aljibe de 880 metros cúbicos para dar servicio a una parcela de 20 hectáreas, enfrente de Stratvs. La Agencia de Protección inició un expediente sancionador por realizar una explanada, extraer picón y rellenar, creando una zona de aparcamiento al otro lado de la carretera. El informe de Medio Ambiente insiste en que La Geria es espacio natural prote-

gido desde 1987 y que el suelo, con la normativa vigente, tiene la clasificación de rústico de protección natural. Añade que la Administración, en cualquier momento, puede proceder a la “demolición” de lo realizado “ilegalmente” y que “quede físicamente” como antes. “Esta situación de ilegalidad”, añade el informe, “impide la posibilidad de realizar más obras que requieran de movimiento de tierras en la parcela sobre la que existe expediente sancionador”.

Recta final

La negativa de Medio Ambiente llega en la recta final del segundo juicio del caso Stratvs, que se



Foto: Adriel Perdomo.

retomó en el mes de junio tras la paralización de la actividad judicial durante el estado de alarma. La Fiscalía pide 15 años de prisión para Rosa y Transparencia Urbanística, que ejerce la acusación popular, eleva la petición a 21 años. Ambas acusaciones solicitan el derribo de la bodega Stratvs.

El juicio quedará visto para sentencia, como muy tarde, el 28 de julio. Antes, del 21 al 23 de julio, están citados 28 peritos, entre los que se encuentra el viceconsejero de Planificación Territorial, Leopoldo Díaz, que era jefe de la Oficina del Plan Insular del Cabildo cuando se construyó Stratvs. También declarará

un experto adscrito a la Fiscalía de la Sala de Medio Ambiente del Tribunal Supremo, Teodoro Abbad-Jaime de Aragón.

De parte del principal acusado está citado el jurista Francisco Villar Rojas, uno de los autores de la Ley del Suelo impulsada por el expresidente Fernando Clavijo, quien en un dictamen sostiene que el Plan Especial de La Geria, anulado en firme, solo con mencionar a la bodega ya la legalizaba, pese a las irregularidades cometidas durante su construcción. El arquitecto de la bodega, Miguel Ángel Armas Matallana, reconoció durante el juicio que se construyó más de lo que se preveía en el proyecto.

SEGUIMOS CERCA DE TI

SORPRÉNDETE CON LA COLECCIÓN DE VEHÍCULOS NUEVOS Y DE OCASIÓN DE MACHER MOTOR



MACHER MOTOR

Galardonado con el premio 'Nissan Global Awards' al mejor concesionario de España

Carretera San Bartolomé - Arrecife, km. 1,6. Tel. 928 844 110. Arrecife

www.machermotor.es

JUAN TOLEDO

#CompromisoJuanToledo

CONCESIONARIO OFICIAL DE NISSAN EN LANZAROTE Y FUERTEVENTURA

SAUL GARCÍA

“Señor Stampa, me dirijo a usted para poner en su conocimiento los siguientes hechos”. El 20 de noviembre de 2011 se registró en la Fiscalía de área de Arrecife una denuncia anónima que dio origen al caso Montecarlo. El primer folio tenía este encabezamiento y lo que se describía muy someramente en él ha acabado coincidiendo plenamente con la confesión de los acusados.

El pasado 2 de julio se juzgaba la tercera pieza del caso, que corresponde a los principales hechos descritos en esa denuncia. Tres de los cuatro acusados confesaban que se habían concertado para encargar y entregar pliegos de condiciones de servicios o suministros que no se prestaban y que se contrataban a tres empresas del mismo administrador: José Vicente Montesinos, que era, en definitiva, el socio del interventor de Arrecife, Carlos Sáenz.

En la denuncia inicial se pone de manifiesto lo siguiente. Que en 2008 se había presupuestado una partida de 300.000 euros para gastos diversos de hacienda y que se había gastado, casi al completo, en pagar facturas a tres empresas que habían hecho pliegos de cláusulas administrativas de servicios diversos. Que las tres empresas tenían un mismo domicilio social y el mismo administrador único, Montesinos, que estaba empadronado, a su vez, en el mismo domicilio que el interventor y que, en algunas de esas facturas, no había firma de ningún técnico dando su conformidad.

En la denuncia se adjuntaba documentación, que consistía en un informe del departamento de Tesorería fechado dos semanas antes, que corroboraba las irregularidades que se describían, incorporando un listado de todos los pliegos, así como otras cuestiones que ponían en evidencia las irregularidades. Los pliegos eran idénticos. Solo

Caso Montecarlo: de denuncia anónima a trama para saquear

Se acaba de juzgar la tercera pieza del caso, que comenzó con una denuncia anónima en 2011 que coincide plenamente con los delitos de corrupción reconocidos por sus autores



Javier Betancort y Carlos Sáenz, dos de los acusados que confesaron los delitos. Fotos: Adriel Perdomo.

se cambiaba el objeto del contrato. En el escrito de acusación de Fiscalía se acabó asegurando que se trataba de una plantilla que se podía haber descargado de la página web del Gobierno de Canarias. Ninguno de ellos pasaba de 18.000 euros, el límite del contrato menor, pero todos rondaban esa cantidad. Los suministros eran variados: asesoría para la Concejalía de Hacienda, servicio de inspección, compra de material de papelería, librería, asfalto, software, material informático, jardinería, limpieza o combustible.

También se ponían de manifiesto en esa denuncia inicial

varias anomalías en las facturas de las empresas Inelcon y Señalcon, por un lado, así como Tunera producciones, por otro. Esas irregularidades, ampliadas después durante la investigación, también han dado lugar a dos piezas separadas, las dos que quedan por juzgarse. En el primer caso, se advertía de facturas de montaje y desmontaje de motivos de Navidad por más de 100.000 euros para la empresa Inelcon y de 48.000 euros para Señalcon. En el caso de Tunera se revelaba una factura de 63.000 euros firmada por el entonces alcalde, Cándido Reguera, y la empresa “sin firma

de ningún técnico municipal ni Secretaría ni nada”.

“Espero que por el bien de la comunidad, investigue los hechos expuestos anteriormente. Un saludo”. Así terminaba el primer folio de la denuncia, que fue el primer folio de las diligencias de investigación de Fiscalía 97/2011 que dieron pie a diligencias de investigación en el Juzgado de instrucción número 4 de Arrecife y en el Juzgado número 5 de Puerto del Rosario, y que se convertirían en seis piezas separadas que cristalizaron el 22 de mayo de 2012 con el estallido de la operación Montecarlo y la entrada de la Udef de la Policía

Nacional en el Ayuntamiento de Arrecife deteniendo a varias personas, entre ellas a las dos con que se bautizó la operación: José Vicente Montesinos, que aportaba el “monte”, y Carlos Sáenz, que añadía el “carlo”. El 30 de noviembre de 2011, la fiscal jefe de Arrecife, Yolanda López, había asignado la investigación precisamente al fiscal Ignacio Stampa, a quien iba dirigido el escrito y que ya se había distinguido por sus investigaciones en el caso Yate y en Unión, que lo haría después en Stratvs y que se marcharía en comisión de servicios a la Fiscalía Anticorrupción en Madrid después de presentar, como último trabajo en la Isla, los escritos de acusación de las piezas de este caso.

Una de las piezas acabó archivada, tres se han juzgado y otras dos están pendientes de juicio. El interventor y el empresario se habían conocido años antes, y una empresa de Montesinos, Tributos La Oliva, llevó el servicio de recaudación en ese ayuntamiento de Fuerteventura. En 2008, Sáenz llega, obtiene la plaza de Arrecife y simultanea por acumulación los ayuntamientos de San Bartolomé y Tegui-se. En San Bartolomé, Montesinos sigue prestando servicios de asesoramiento y gestiona la inspección de los impuestos durante seis años. Allí conocen ambos a Javier Betancort, que entonces era concejal de Hacienda por el PP y que acabaría trabajando para las empresas de Montesinos en la trama de Arrecife.

En tres ayuntamientos

En Arrecife, el interventor y el empresario continúan con el mismo *modus operandi* pero suben la apuesta. Ya no solo se adjudica un contrato de servicios a las empresas de Montesinos sino que crean una trama de facturas falsas. En la capital ya no estaban solos. En 2007 había subido al poder el pacto PSOE-PIL y los insularistas ponen en marcha una máquina de saqueo municipal que acaba en las redes del caso



El Asadero de Mácher BBQ & Grill

CARRETERA TÍAS - YAIZA, 110 - MÁCHER

Las mejores carnes de res, cerdo y cordero. Excelentes vinos y las mejores vistas al mar de Lanzarote



928 52 74 32



De martes a sábado: 13:30 - 16:00 h. / 19:00 - 22:30 h. • Domingo: 13:30 a 16:00 h. • Lunes, cerrado

Unión. El concejal de Hacienda entre 2007 y 2009 era José Miguel Rodríguez, ya fallecido, que fue detenido tres veces en tres años, en Unión, en la operación Jable y en Montecarlo.

Sáenz llegó a declarar en una de las piezas de Montecarlo que se hacían favores mutuos. Rodríguez le firmaba las facturas que le interesaban a él y viceversa. Los dos estuvieron en prisión preventiva. Cuando sale el concejal, facilita la moción de censura para que fuera alcalde Cándido Reguera y después dimite, a principios de 2010. Sáenz sale de prisión en la primavera de 2013 y vuelve a su puesto de trabajo en la Intervención. No admite los hechos, pero acaba condenado a cinco años de cárcel por una pieza separada del caso Unión, por el pago de 300.000 euros en facturas falsas a la empresa de electricidad Proselan, otra trama que también se repite en San Bartolomé y por la que resulta condenado a tres años y medio. A partir de esa primera condena, y ante el horizonte judicial, decide colaborar con la justicia y reconocer los hechos en los siguientes juicios. Acumula ya cuatro condenas.

En La Oliva, tanto él como Montesinos fueron condenados por un delito continuado de malversación de caudales públicos. El interventor aceptó una pena de un año y medio y Montesinos, que no admitió los hechos, fue condenado a cinco años. El exconcejal Guillermo Morera fue condenado a diez años de inhabilitación. Se produjo un desfaldo de 442.489 euros entre 2006 y 2008. La empresa de Montesinos comenzó a llevar la recaudación sin proceso de adjudicación y después empezó a quedarse con dinero de la recaudación municipal que se ingresaba en ventanilla en efectivo.

En San Bartolomé, Sáenz aceptó tres años más de prisión, Montesinos dos, y el extesorero Luis Manuel Rodríguez, el exconcejal de Hacienda Javier Betancort y el exalcalde Miguel Martín asumieron penas de un año. Hay varios hechos probados en la sentencia, pero el principal consiste en el abono a dos sociedades de Montesinos de casi 450.000 euros entre 2002 y 2008 por un contrato de consultoría. Ni siquiera está justificado que la empresa llevara a cabo los trabajos por los que se la contrató.

Sáenz llegó a declarar que él y José Miguel Rodríguez se hacían favores. El edil firmaba las facturas que le interesaban a él y viceversa



LAS DOS PIEZAS QUE QUEDAN

Faltan por llegar a juicio las piezas relacionadas con Inelcon y con Tunera. La instrucción ya finalizó. En ambas piezas figura como investigado el interventor y el exalcalde José Montelongo, que tuvo que dimitir por este caso, por haber autorizado, presuntamente, pagos irregulares. En el caso de Inelcon y Señalcon, el juez concluye que se puede estimar que el Ayuntamiento de Arrecife favoreció a esas empresas "infringiendo toda la normativa de contratación y pago de obligaciones entre los años 2008 y 2012" con 2,3 millones y 142.000 euros, respectivamente. También están investigados el propietario de las empresas, Carlos Lemes, cinco exconcejales de tres partidos diferentes y cinco trabajadores municipales. En la pieza de Tunera, además del propietario, Eduardo Ferrer, también están acusadas otras siete personas, entre exconcejales y trabajadores. En ambos casos lo que se investiga es si se pagó por servicios no realizados, duplicados o con facturas infladas, además de otras irregularidades.



Javier Betancort, que fue concejal de Hacienda en San Bartolomé por el PP, acabaría trabajando para las empresas de Montesinos



**VIGUETAS
LANZAROTE**

Fabricamos calidad

Todo para la construcción

Ctra. San Bartolomé, 1, Arrecife
TLF: 928 811 524











SAÚL GARCÍA

El Tribunal Superior de Justicia de Canarias (TSJC) ha desestimado un recurso de queja interpuesto por el Ayuntamiento de Arrecife para intentar reabrir el pleito sobre el solar frente a Ginory y evitar el pago de 31 millones de euros por ese suelo. La última bala del Ayuntamiento consistía en que este tribunal obligase al Juzgado de lo contencioso administrativo 3 de Las Palmas de Gran Canaria a estimar esa queja, que finalmente ha rechazado, considerando que el caso ya está juzgado y que se debe ejecutar la sentencia.

El pleno del Ayuntamiento aprobó el pasado 17 de junio otro plan de pago por el que abonará a los propietarios de ese suelo los citados 31 millones en un periodo de tiempo menor al estipulado inicialmente: en principio hasta 2032, si bien desde el grupo de gobierno encabezado por Ástrid Pérez se ha sugerido la posibilidad de utilizar remanentes de tesorería o un crédito para pagar la deuda. El Juzgado de lo contencioso administrativo número 3 requirió al Ayuntamiento de Arrecife, en pleno estado de alarma, para que explicase la razón por la que había incumplido el abono de las primeras cuotas del plan de pagos, validado por el Juzgado el año pasado.

El solar, que en la actualidad es un enorme aparcamiento, albergó en su momento la Fábrica de Las Nieves y fue adquirido por una empresa, Litos Canarias, que hizo varias promociones inmobiliarias en Canarias en los años 70 del pasado siglo y que nunca desarrolló ningún proyecto en Arrecife. En 1994 el Plan General califica ese suelo como urbanizable: los propietarios van a los tribunales porque consideran que es urbano y ganan. En ejecución de sentencia se opta por la expropiación.

El Ayuntamiento, con Cándido Reguera como alcalde y Pedro de Armas como concejal de Urbanismo, no recurre la última tasación, que alcanza los 20 mi-

El TSJC cierra la posibilidad de que se reabra el millonario pleito de Ginory

Arrecife tendrá que pagar 31 millones por un suelo del que la empresa solo ha acreditado la propiedad de menos de un 20% y que está afectado por Costas



El solar es, en la actualidad, un enorme aparcamiento. Foto: Adriel Perdomo.

llones y que con los intereses deja el importe a pagar en 31 millones. El abogado de Arrecife en ese pleito fue el exsecretario Felipe Fernández Camero, que no discutió en ningún momento el título de propiedad ni las dimensiones reales de la parcela.

Ahora, el Ayuntamiento, defendido por Gervasio Martín, pone de manifiesto en ese recurso de queja ante el TSJC que no se dan las condiciones para llevar a cabo el pago porque se incumpliría el artículo 43 de la Ley del Suelo, que obliga a que el justiprecio solo se haga efectivo cuando se presente una certificación registral a favor de la otra parte u otros títulos que justifiquen la propiedad o que no haya anomalías en las fincas que se adquieren.

“Coaccionar”

Arrecife considera que la sentencia de 2016 nunca definió el modo de cumplimiento de este

fallo que ahora está obligado a cumplir. Además, advierte de que hay “graves anomalías en el título de propiedad” que ya se pusieron de manifiesto en una prueba pericial que se practicó en otro procedimiento paralelo sobre el mismo suelo. Sin embargo, ni el Juzgado ni el TSJC han tenido en cuenta ese análisis sobre la titularidad de los terrenos, a pesar de los intentos del Ayuntamiento de alertar que se incumple la Ley del Suelo, “llegando al término de coaccionar a los responsables políticos de la Administración, con advertencias incluso penales si no atiende a ejecutar la misma”, señala el abogado en ese recurso de queja.

En el citado recurso, el letrado del Ayuntamiento insistía en que lo estipulado en la Ley del Suelo, que exige que el afectado aporte una certificación registral a su favor sobre la totalidad de los terrenos, “constituye una obligación legal para los intere-

El Ayuntamiento considera que la ejecución de la sentencia incumple la Ley del Suelo

sados en el cobro del justiprecio y un obstáculo para la Administración, que no podrá hacer efectivo el pago del mismo mientras no se dé cumplimiento a dichos requisitos legales”.

Menos superficie

En esa prueba pericial, que analizó el contenido de los asientos certificados por el propio Registro de la Propiedad, se demostró que la finca por la que se van a pagar 31 millones no tiene la superficie que dice tener, ya que se

formó de la unión de dos fincas, una de 1.630 metros cuadrados y otra de 185, que suman 1.815 metros, muy lejos de los 10.754 metros que se van a pagar.

Esa finca, la 2.167 de Arrecife, “según reflejo literal” de su asiento registral está afectada por la Ley de Costas. Desde el punto de vista fiscal figura como superficie otra diferente: 9.811 metros, de los cuales solo estarían materialmente fuera del dominio público marítimo terrestre 5.435 metros “afectados en su totalidad por las servidumbres legales de la Ley de Costas desde 1988”, señala el letrado del Ayuntamiento.

Por eso, en el escrito de queja se destacaba que es de “absoluta necesidad de exigir la aportación de esos certificados exigidos por la Ley ante el riesgo de que se esté abonando con dinero público una enorme cantidad de dinero a quien puede no tener derecho a ello”.

Especialidad en arroces y pescados de la Isla

RESERVAS: 928 179 213



RESTAURANTE

El Amanecer



El mejor pescado fresco a la orilla del mar



Calle La Garita, 46 - ARRIETA - ABIERTO TODOS LOS DÍAS, DE 12:00 A 22:00 h.

CARA Y CRUZ DEL COMERCIO EN LANZAROTE

Dos movimientos empresariales dan pistas de por dónde puede ir el comercio en la Isla en los próximos años: el lanzamiento de una amplia tienda online y la renuncia a construir una gran superficie en Arrecife

Slabon: competir con Amazon y Alibaba desde la Isla

M. RIVEIRO

El estado de alarma sanitaria decretado a mediados de marzo y el confinamiento han obligado al sector comercial, en muchos casos, a reinventarse y también ha acelerado proyectos que ya se venían cocinando a fuego lento. Es el caso de Slabon.store, la tienda electrónica más amplia que hasta ahora se ha lanzado en Lanzarote. “La idea ha estado ahí desde hace años, pero hasta ahora no nos habíamos puesto realmente a ello”, señala Jorge García Spínola. Con la restricción de movimientos, en la Isla también floreció, en cierta manera, la compra a través de internet, copada a escala planetaria por multinacionales como Amazon o Alibaba. Pequeñas fincas agrícolas empezaron a recibir pedidos a través de WhatsApp o empresas de alimentación comenzaron a repartir casa a casa.

“Con el confinamiento vimos que podíamos a hacer, pero no todas las tiendas del grupo tenían página web”, señala Jorge

Enseñas demandadas, como Toy Planet, comenzaron a vender a través del teléfono y las redes sociales. “Se nos acumulaban las peticiones”, destaca. La tienda *online* Slabon era el paso natural de la aplicación electrónica del mismo nombre, puesta en marcha meses atrás con la intención de que los clientes acumulasen vales de descuento con cada compra. “La idea era sacar la tienda *online* para el confinamiento pero tampoco es algo que se hace en dos días” y ha empezado a arrancar cuando ya se han levantado las restricciones de movimientos.

No obstante, en un futuro no muy lejano, Internet se ve ya como un canal de venta destacado. En Slabon.store se puede comprar desde una barbacoa a una lavadora, un teléfono móvil, pasando por unos zapatos o bloques. La tienda se divide en nueve secciones: moda, zapatería, electrónica, juguetería, bebés, música, bricolaje, jardín y terraza, y hogar. Se puede comprar desde Lanzarote, con entre-



ga a domicilio (en la actualidad es gratuita para pedidos superiores a 35 euros) o recogida en tienda. También desde otras Islas, de momento previa consulta. “Una de los puntos fuertes de la plataforma Slabon es que garantizamos la entrega en 72 horas como máximo, aunque la primera venta que se hizo recibió el producto en dos horas”, destaca. “La cercanía también es importante, que nos pongan cara y que tengamos un espacio habilitado para hacer devoluciones o si surge cualquier incidencia”. Jorge explica que todavía se encuentran haciendo ajustes y mejoras: “Por ejemplo, que los vales de descuento acumulados en la aplicación se puedan canjear

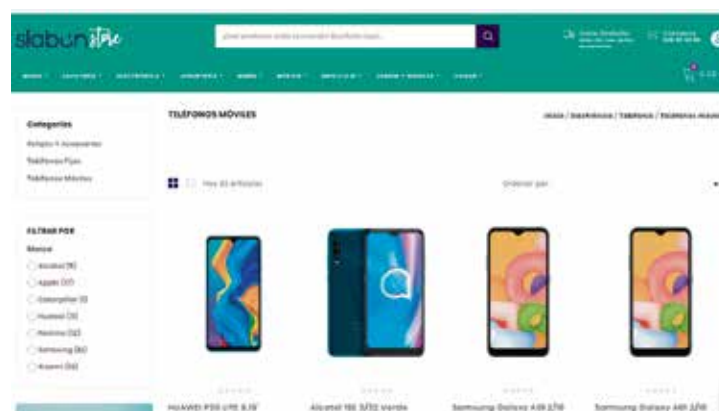

La tienda Slabon.store se divide en nueve secciones: moda, zapatería, electrónica, juguetería, bebés, música, bricolaje, jardín y terraza, y hogar.

cuando compras a través de la tienda *online*”. “Queremos que Slabon.store tenga identidad propia y en el futuro que pueda quizá funcionar como un canal de venta también para otras empresas”, sentencia.

Cuando 30.000 metros comerciales no salen rentables

La urbanización Los Geranios, al norte de la Circunvalación de Arrecife, se aprobó en 2003. En aquel momento, se consideraba de alto valor una parcela de 30.000 metros cuadrados de superficie, de uso exclusivamente comercial, con la posibilidad de levantar tres plantas de altura.

A mediados de la década pasada circulaba en el entorno del Ayuntamiento que una de las empresas más conocidas del sector en el país estaba interesada en desembarcar allí.

En cambio, en la actualidad los promotores, vinculados al grupo Martínón, no lo ven viable

y han solicitado la modificación del Plan General de Ordenación (PGO) de Arrecife con la intención de cambiar el destino de los terrenos, para que tengan un uso general residencial, compatible con el comercial.

Si hace años una parcela de esas características era codiciada desde el punto de vista urbanístico, hoy casi es un problema para los dueños. En la justificación del cambio en el Plan General, que se tramita como una “modificación menor”, se subraya que “cualquier alternativa de ordenación ha de pasar por las necesidades de suelo residen-



Destinar el terreno a edificar viviendas resulta “la solución urbanística más racional”. Foto: Adriel Perdomo.

cial”, ante “la inexistencia de un tejido empresarial que demande nuevos grandes espacios y usos comerciales”.

“En concreto”, añaden los promotores, “la aparición de di-

versas superficies comerciales en Arrecife aconseja abandonar” la opción de que la parcela albergue un gran equipamiento vinculado al comercio. Así, destinar el terreno a edificar vivien-

das resulta “la solución urbanística más racional”, tanto desde el plano técnico como la “económicamente más viable”, habida cuenta de las “necesidades de suelo residencial de la ciudad”.



Las previsiones apuntan a que la vendimia de 2020 no superará el millón y medio de kilogramos de uva. Fotos: Adriél Perdomo.

La complicada vendimia en la era del coronavirus con un mercado estancado

La mitad de producción y la previsible “buena calidad” de la uva no se reflejarán en un aumento del precio

MARÍA JOSÉ LAHORA

Las previsiones apuntan a que la vendimia de 2020 no superará el millón y medio de kilogramos de uva, lo que representa en torno al 50 por ciento de la producción del año pasado. Con una maduración temprana y menor fruto, las parras ofrecerán durante esta campaña una uva de buena calidad ante la ausencia de enfermedades en las viñas. Lo que a priori podría haber sido una oportunidad para revalorizar el precio de la uva del paciente viticultor lanzaroteño, una mejora de la rentabilidad para este sacrificado sector agrícola y un problema para los bodegueros, supone, sin embargo, un alivio para este colectivo.

En principio, las bodegas podrán asumir la cosecha de este año, algo que estuvo en duda durante el estado de alarma, con el compromiso de mantener los precios del pasado año. Cuentan todavía en sus instalaciones con un importante stock al que no han podido dar salida en el

mercado, tras cerca de tres meses de cierre forzoso en el sector de la hostelería y la ausencia de un turismo que tardará en reactivarse a consecuencia de la COVID-19.

Ginés Gutiérrez, un pequeño viticultor dedicado desde hace más de 20 años a la viña de manera semiprofesional, cuenta con 300 parras que mantiene junto a otros miembros de la familia, tras hacerse cargo “del compromiso de una herencia” en la finca de su suegro a los pies de Montaña Tinache. La producción de esta tierra, que alcanza los 25.000 kilos, le permite conseguir un fruto de calidad que distribuye entre la venta a las bodegas y la elaboración de su propio vino artesanal. Como el resto de viticultores, se encuentra a la expectativa de cómo avanzará la campaña. De momento tiene claro que la escasa lluvia de los últimos años está provocando una menor producción. Eso sí, se presenta de “buena calidad”. “La producción de secano en esta tierra siempre da un buen fruto”, apostilla.

A Ginés le preocupa más el precio al que se abone la uva este año que el hecho de que haya una menor producción. Las bodegas son las que deciden en última instancia, aunque el presidente del Consejo Regulador de la denominación de origen Vinos de Lanzarote y propietario de la bodega Vulcano, Víctor Díaz, ya ha avanzado que no descenderá de los dos euros el kilo de la malvasía volcánica.

Víctor Díaz explica que, a pesar de encontrarse con una campaña en buenas condiciones, “el principal problema es que las bodegas cuentan aún con un 80 por ciento de la producción de la pasada añada y hasta que no se reactive el sector turístico se presentan meses complicados”. Aun así, mantiene el compromiso de recoger la uva, tras acordarlo con las distintas bodegas. “Vamos a arriesgarnos a recoger la uva, pero a cambio de que el Cabildo de Lanzarote ayude a promocionar el vino en el exterior”. El presidente del Consejo Regulador, considera que “si no se hacen los

deberes” está en riesgo la campaña del próximo año. Por ello cree necesario la implicación de la administración, porque al poner contra las cuerdas al sector, también está en peligro una señal de identidad de Lanzarote como es La Geria y “que tanto gusta vender”. “La Geria va a desaparecer si no se potencia el producto que permite que se mantenga”, sentencia.

Víctor Díaz, también viticultor de quinta generación, aconseja que se fije un precio mínimo que no baje de dos euros, a pesar de que los precios del vino en el mercado han descendido y “no existe negocio ahora mismo”. Sobre si ha respondido como esperaban los bodegueros el mercado del comercio online, comenta que a los que ya tenían la maquinaria engrasada les ha ido “bien”. En concreto, en su bodega, Vulcano, el trabajo previo en este sentido ha dado sus frutos. Dice también que la empresa se ha beneficiado durante las restricciones de transporte de contar con una base logística en la Pe-

El viticultor Ginés Gutiérrez destaca el “cansancio” al que se enfrentan los agricultores campaña tras campaña, sin un relevo generacional y la ausencia de una cooperativa

nínsula que le permite realizar la distribución desde allí al resto de Europa. “Los que tenían la lección aprendida se han beneficiado”, concluye.

Rafael Espino, propietario y gerente de Bodegas Vega de Yuco, señala que, a nivel de producción, se espera en torno al 60 por ciento del año pasado, un rendimiento que, además, “no es uniforme”, siendo la zona más perjudicada la de Tinajo, mientras que Masdache es la que mayor rendimiento produce. Comparte la explicación de que este descenso de la producción es fruto de las escasas lluvias y las altas temperaturas de este invierno en la Isla.

Vendimia temprana

En cuanto a enfermedades, Rafael Espino dice que se presenta “un año limpio” que permite augurar “una vendimia de buena calidad en cuanto a condiciones fitosanitarias”, aunque el fruto puede “quedarse pequeño” con una maduración temprana a consecuencia de la debilidad de las parras que provoca además un envejecimiento de la planta. Por tanto, no le extrañaría comenzar a vendimiar ya durante la última

semana de julio. Confía también en que se mantengan los precios del año pasado, porque, “si encima que el viticultor se enfrenta a un año de poca cosecha, descienden los precios, la situación se presenta preocupante para el agricultor. Fuera de cualquier consideración, el valor de la uva debería seguir subiendo para garantizar el futuro del sector. Si hay rentabilidad no habrá abandono”, enfatiza.

En torno al 80 por ciento de la producción de Vega de Yuco se destina a hoteles y restauración, por lo que la crisis no le ha sido ajena a esta bodega. “Hemos intentado lanzar campañas de venta *online* y estar presente en el sector de alimentación, pero jamás llegará a compensar las pérdidas por la paralización de la hostelería y el turismo”. Con respecto al despegue turístico, Rafael Espino se muestra cauteloso: “Lo que preocupa es qué va a pasar de aquí a final de año. Aunque le vamos a echar un montón de ganas”, dice este bodeguero, que mantiene la ilusión en la reactivación del mercado. Si bien, de cara a garantizar el futuro del sector de la viticultura en Lanzarote, insiste en la necesidad de



establecer un planeamiento que permita regular La Geria: “Lo necesitamos como el aire. Es necesario que sepamos cuáles son nuestras obligaciones y derechos para poder seguir avanzando”.

En Bodegas La Florida, Ginés González, propietario, y Óscar, trabajan en levantar los racimos con el bien preciado fruto para que no se quemen en contacto con el ardiente rofe. Destacan la precoz maduración de la uva este año y comentan que no les extrañaría que tuvieran que comenzar la campaña antes de lo previsto, a mediados de julio. A pesar del menor tamaño del fruto este año, también defiende que la vendimia destacará por la “buena calidad” ante una campaña falta de enfermedades, si bien con la

GINÉS GONZÁLEZ:
“Si hacemos un esfuerzo de promoción para expandir nuestros productos fuera de nuestras fronteras seguramente podremos defendernos sin problemas”

mirada puesta en el cielo porque un mal día húmedo puede dar al traste con todas las previsiones.

González lamenta que las circunstancias actuales no permitan elevar los precios ante una campaña que se presenta con buena cosecha y de menor producción, lo que, en otro momento, hubiera revalorizado la uva. “Los precios deberían ir al alza porque estábamos caminando hacia cosechas cada vez mejores y además porque merma la producción. Sin embargo, contamos aún con los excedentes del año pasado”. A nivel particular, la crisis no ha causado tantos estragos en Bodegas La Florida, al contar con una línea de alimentación bajo el nombre de Jameos que busca llegar al consumidor directo con unas precios más ajustados, a fin de introducirse en los hogares lanzaroteños y que los propios consumidores contribuyan a impulsar los vinos de Lanzarote.

Ginés González es optimista ante la reactivación económica de la Isla, aunque cree que llevará aún algunos meses más, e insiste en que la producción lanzaroteña debe mirar más allá y relanzarse en el mercado europeo, donde los caldos de la Isla



Sorteo

de Verano

Sigue nuestro  **SparLanzarote**

y participa

Consulta condiciones en www.sparlanzarote.es o directamente en Facebook Spar Lanzarote



Sorteamos 4 lotes:

Protector solar,
Nevera, Sombrilla,
Colchoneta y...
¡mucho más!

son muy valorados. Contar con una limitada producción, que en los mejores años puede llegar a los tres millones de kilos de uva, no lo ve como un hándicap sino todo lo contrario: “Eso para Europa no es nada”, señala.

“Si hacemos un esfuerzo de promoción para expandir nuestros productos fuera de nuestras fronteras, seguramente podremos defendernos sin problemas”, añade. “Si las bodegas venden todo su vino, acaban demandando más uva y si escasea el fruto lo pagamos a un precio mayor”, enfatiza. El bodeguero comenta que “es importante incentivar y apoyar a las nuevas generaciones de viticultores para que haya un relevo generacional en el sector y para ello también es fundamental que vean la rentabilidad”, puntualiza.

Juan Santana, experto conocedor del cultivo de la viña y la agricultura y presidente de la Asociación de Amigos del Vino y el Queso de Lanzarote, habla de un futuro descorazonador para el sector agrícola, sin agua, sin relevo generacional y sin incentivos para mantener unos cultivos que conforman el paisaje de la Isla. En cuanto a la campaña de la uva comenta lo “pobre” que ve la viña este año: “Tras dos años sin lluvias las parras han ido perdiendo fuerza”, comenta.

Evitar el abandono

A juicio de Juan Santana, el problema se plantea para el que tiene que decidir si le compensa contratar jornaleros ante tan poca producción, al tiempo que cree que los viticultores no podrán comenzar la próxima campaña con todas las garantías de cuidados para sus tierras. Santana augura que “muchos viñedos se van a abandonar”. Habla de que el abandono de cultivos va en aumento. En su opinión, dentro del declinante sector primario, “la viña ha venido salvándose porque es paisaje. Pero ahora llega el momento de intervenir para mantenerlo”.

Este veterano agricultor, con viñas a los pies del Volcán de La Corona, considera que para hablar de futuro del sector se debe dotar de infraestructuras de riego, en primer lugar, así como formar a los jóvenes en el delicado cultivo de la viña, algo que no está en los libros sino que se aprende en el campo con las enseñanzas de los mayores a quienes hay que incentivar para que resulte rentable mantener el campo. “Hay que hacerse una buena repensada”, sostiene Juan Santana. En su opinión, ningún político se ha preocupado del campo lanzaroteño, a lo que se suma el gran problema del agua. “Lanzarote lleva diez años sin que se co-

MÁS TRABAS PARA EL CASTIGADO SECTOR PRIMARIO

A pesar de que la Consejería de Agricultura ha ampliado hasta el 15 de julio el plazo de presentación de las solicitudes para las ayudas POSEI al mantenimiento del cultivo de la vid por hectárea, el Consejo Regulador se está encontrando con dificultades para llevar a efecto la tramitación de todas las ayudas en las que se solicita la firma electrónica de los viticultores. Actualización digital que lleva su tiempo, por lo que solicita una ampliación de vigencia, como en el caso de las ayudas del Estado de 2019, convocadas el 18 de junio y con tan solo un mes de plazo. Al respecto, Víctor Díaz reconoce que las nuevas herramientas digitales son un hándicap para los viticultores de mayor edad, muchos de ellos sin firma electrónica, que se encuentran con un nuevo obstáculo para la solicitud a través de la plataforma electrónica. Aún así, el Consejo Regulador está trabajando a marchas forzadas para ayudar a los viticultores en la tramitación de las solicitudes.

“Se nos solapan las dos ayudas y no podemos tramitar ambas a la par, porque ya teníamos convocados a los viticultores para venir a una hora y un día, y no podemos demorarnos mucho con cada uno, porque se nos acumula el trabajo”, señalan los técnicos del Consejo Regulador. Otras demoras se presentan cuando hay que actualizar la firma digital de los viticultores y estos deben renovar el DNI con citas fijadas entre la mitad y finales de julio. “Con respecto al certificado electrónico ocurre tres cuartos de lo mismo, por lo que le hemos pedido una ampliación del plazo desde el mismo día que salió la convocatoria y la respuesta hasta el momento ha sido el silencio”, exponen.



necte agua a las fincas. Sin agua no hay agricultura”, señala. Aboga por un proyecto de acción que comience con la dotación de infraestructuras de suministro de agua agrícola e incentivar a los jóvenes a fin de evitar el abandono de ese paisaje porque, una vez que se abandona el cultivo de la viña, desaparece el hoyo.

También cree que, de dotar de agua al sector, se recuperarían otros cultivos. Santana opina que si se hubiera originado la crisis por la COVID-19 hace 50 años, Lanzarote no se habría encontrado con tantas dificultades sino con un sector primario fortalecido del que dependía la economía de la Isla. “El agricultor lo hubiera tenido resuelto, porque en su casa tenía todo lo que necesitaba para subsistir. Había conciencia para una buena administración de la economía familiar para afrontar años buenos y años malos, en una época en la que el papel de la mujer en el campo lanzaroteño era además muy relevante y siendo la administradora de la riqueza familiar”. “El coronavirus ha demostrado la gran dependencia del exterior, cuando podría contarse con un sector primario para generar riqueza y dotar a la Isla de un alimento de calidad”, defiende Juan Santana. Por el contrario, “el agricultor sigue encontrándose continuamente con trabas”.

El viticultor Ginés Gutiérrez comenta también el “cansancio” al que se enfrentan los viticultores campaña tras campaña, sin un relevo generacional y la ausencia de una cooperativa que tome las riendas de la viña lanzaroteña. Considera fundamental, en este caso, la intervención del Cabildo de Lanzarote. “Llegará un momento en que la única producción será la propia de las bodegas”, concluye.

“El valor de la uva debería seguir subiendo para garantizar el futuro del sector. Si hay rentabilidad no habrá abandono”, sentencia Rafael Espino

Juan Santana, con viñas a los pies del Volcán de La Corona, considera que para hablar de futuro del sector se le debe dotar de infraestructuras de riego

En opinión de Víctor Díaz, “La Geria va a desaparecer si no se potencia el producto que permite que se mantenga”



MÁS “CARIÑO” AL TINTO La listán negro busca su lugar en el mercado

El viticultor Ginés Gutiérrez expone que el consumo de vino en Lanzarote es alto, al menos alcanza los 15 millones de botellas al año pero reprocha el “poco cariño” que se le tiene al vino tinto. Considera que si los implicados en el sector se empeñaran en darle el lugar que se merece, la producción de tinto de la Isla alcanzaría mayores cotas de mercado. Pide mayor promoción, al menos entre los visitantes. “El vino tinto de aquí no es nada malo y va mejorando”, señala. En su caso particular, se esfuerza por mantener las parras de listán negro con una pequeña producción mientras que muchos otros son los que están sustituyendo las viñas de uva tinta por la blanca, dice que “por la presión de las bodegas”, lo que está poniendo en riesgo el futuro de la variedad tinta por excelencia en Lanzarote: la listán negro. Curiosamente un tinto de Lanzarote, el Esencia Yaiza de Vega de Yuco de listán negro, ha sido el único de la denominación de origen lanzaroteña en conseguir este año un galardón en el certamen Agrocanarias, concretamente la Medalla de Plata del concurso regional al que se han presentado 173 caldos de las once denominaciones del Archipiélago. Al respecto, el bodeguero Ginés González defiende que son muchos los visitantes europeos que se sorprenden ante los caldos tintos de Lanzarote. Sin embargo, en los establecimientos de restauración no suele ser un producto que se recomiende por parte del servicio de sala. “Es un concepto que debemos cambiar”. El propietario de Bodegas La Florida, con una línea propia dedicada a alimentación, asegura que en este área está creciendo la demanda de tinto de Lanzarote. “Al turista le gusta probar el vino de la zona que visita y, quien tiene preferencia por los tintos, pide la listán negro de Lanzarote”.

SAÚL GARCÍA

El pasado 16 de junio, el Cabildo de Lanzarote recordaba en nota de prensa que las licencias de pesca recreativa se pueden tramitar a través de la sede electrónica del Gobierno de Canarias. Lo hacía ante el “incremento exagerado”, según fuentes del propio Cabildo, de solicitudes que se estaba produciendo desde el 25 de mayo, cuando comenzó la Fase 3 y se volvió a permitir este tipo de pesca en cualquiera de sus modalidades: desde embarcación utilizando el curricán, pesca submarina a pulmón libre y marisqueo y pesca, desde tierra o con embarcación. Actualmente se tramitan entre 20 y 25 diarias y ya hay lista de espera hasta el mes de septiembre para poder ser atendido presencialmente.

¿Qué ha pasado para que se haya despertado esta fiebre? Hay razones económicas, de escasez y búsqueda de autosuficiencia y también sociales, de apetencia por actividades al aire libre. Pero hay otras, porque la pesca está de moda “y también es un gran negocio que mueve en Canarias unos cien millones de euros al año”, señala Rafael Mesa, educador ambiental, buceador del Club Pastinaca y pescador desde niño. Él mismo dice que pidió cita para renovar la licencia hace tres semanas y se la han dado para el 27 de agosto.

En lo que va de año se han solicitado en el Cabildo, aunque las concede el Gobierno, 1.063 licencias. Los primeros días tras la entrada de la Fase 3 fueron una locura. “Había gente con cañas por todas partes”, relata Mesa. Ahora la afluencia ha bajado. El fenómeno del confinamiento ha tenido un efecto de “olla a presión” tanto para gente que tenía la afición aparcada como para el que se quiere iniciar. Hay algunos lugares especialmente concurridos, como la costa de Mala, la de Tinajo, Los Charcones o Puerto del Carmen, y en las últimas semanas incluso el Puente de las Bolas, en Arrecife, donde no se llegó a aprobar

La costa vaciada de Lanzarote: no hay pescado para tanto pescador

Tras el fin del confinamiento se ha producido un gran incremento en la solicitud de licencias recreativas, pero la biomasa ha descendido de forma alarmante



Foto: Rafael Fuentes.

la ordenanza de uso de la marina y donde no se debería pescar. De hecho, la Policía Local está comenzando a advertir a los pescadores de esta circunstancia.

Cuando habla del negocio, lo compara con la pesca de hace tres o cuatro décadas, donde salía cada pescador con una caña y nada más. Ahora hay cañas para cada especie, artilugios, ropa y tecnología japonesa: se pesca menos con carnada viva que con señuelos falsos, en modalidades como spinnig o jigging, que permiten coger pescados de mayor tamaño y no hace falta tener experiencia, basta con revisar alguno de los miles de tutoriales que hay en youtube sobre la pesca de cualquier especie. La pesca deportiva, aunque por motivos diferentes, es un negocio tanto o más lucrativo que la profesional.

El problema, en cualquier caso, es de fondo. El Gobierno no exige ni imparte ningún tipo de formación para obtener la licencia. Basta con pagar la tasa.

Mesa cree que se debería rediseñar esa licencia y hacer que el pescador conozca el medio, sus peligros y sus afecciones. Y la realidad es que la curva del pescado en las costas Canarias es descendente.

“Algunos dicen que el pescado va y viene pero las especies bentónicas, como el sargo, el seifio o la cabrilla, que están ligadas a los fondos, “han descendido un ochenta por ciento en Canarias en medio siglo”, dice Mesa, que es buceador, que suele explorar distintos lugares y que ha comprobado por sí mismo la disminución de las pesquerías. “Se habla mucho de la biodiversidad, que es real, se pueden ver muchas especies, pero no se habla de la biomasa, que es el número de ejemplares por especie. Si haces cien inmersiones podrás ver tres pejeperros”, apunta. Habla del fenómeno de “la costa vaciada”.

Cada pescador recreativo puede capturar cinco kilos por día,

una condición difícil aunque la gran mayoría la respete. Ante la escasez, Mesa apuesta por un cambio de cultura en la gestión de las licencias y en la pesca: pasar de la depredación al disfrute sin muerte y optar por generalizar la pesca y suelta, que cumple con el requisito de engañar al pez y dejar que la biomasa se mantenga, o en su defecto por capturar lo menos posible, solo lo que se va a consumir. “Que el pescador disfrute, pero no ir a la mar con la premisa de matar” y acabar llenando el congelador de pescado.

Comercialización

En la Reserva Marina de La Graciosa la pesca es más abundante, precisamente por las restricciones, pero se ha dado un fenómeno que revela que la modalidad deportiva, o parte de ella, ejerce una competencia desleal sobre la profesional.

Durante el confinamiento, cuando solo podían pescar los profesionales, no hubo problemas de demanda pero cuando comenzaron a salir los recreativos, algunos pescadores tuvieron problemas para que les compraran todas sus capturas o tuvieron que venderlas más baratas.

La comercialización sigue siendo uno de los puntos débiles de la pesca. De hecho, unas declaraciones a la Cadena SER del patrón mayor de La Tiñosa encendieron una polémica con los pescadores deportivos ya que señalaba que para pescar ya estaban los profesionales.

Para Mesa, “hacer hincapié en el furtivismo tampoco es justo porque siempre ha existido y no se ha denunciado nunca”.

Rafael Mesa apuesta por un cambio de cultura en la gestión de las licencias y en la pesca

TODO TIPO DE SERVICIOS DE SEGURIDAD



Seguridad Lanzarote

Revisión y venta
de Balsas Duarry
para Lanzarote y
Fuerteventura

RENTING



C/ Aragón, 28 - Arrecife - Tlfs.: 928 81 75 07 - 650 39 10 71 - comercial@seguridadlanzarote.com - N° REAIC//RII: 05-A-829-00022416



Todos los hoteles han presentado ERTE y la gran mayoría de ellos tiene más de 50 trabajadores. Foto: Jazz Sandoval.

SAUL GARCÍA

La temporalidad es uno de los puntos negros del mercado laboral en Lanzarote y la crisis por la pandemia de coronavirus lo ha hecho aflorar a la superficie. En enero de este año, según los datos del Observatorio de Empleo de Canarias, en Lanzarote se firmaron 1.716 contratos de trabajo de menos de un mes de duración, 858 de entre uno y tres meses, 148 de hasta seis meses, 126 de más de seis meses y 861 indefinidos.

En el primer trimestre del año solo el 13 por ciento de los contratos fueron indefinidos. Estos datos se repiten desde hace años. A pesar de la regularidad de la ocupación, la temporalidad es una de las características del sector, que acude a contrataciones a través de empresas de trabajo temporal.

Las estadísticas facilitadas por el Ministerio de Trabajo sobre Expedientes de regulación de empleo temporales en la Isla, tienen piezas que no encajan en el puzzle laboral. En el sector de hostelería, la mayoría o todas las empresas de más de 50 trabajadores son hoteles. De los 261 establecimientos abiertos, que suman más de 70.000 plazas, 75 de ellos son hoteles. El sector emplea a 10.194 personas, de los que 7.756 forman parte de la plantilla hotelera y 2.438 extra-hotelera. Según estos datos, hay una media de 104 empleados por hotel.

La crisis del coronavirus aflora la precariedad laboral en la Isla

La temporalidad que ya existía antes de la pandemia de COVID-19 afecta a miles de trabajadores del sector turístico

Todos los hoteles han presentado expediente de regulación de empleo y la gran mayoría de ellos, excepto alguno urbano y otros de pequeño tamaño, tiene más de 50 trabajadores. Sin embargo, los datos oficiales muestran que en Lanzarote, en el sector de la hostelería, solo 28 empresas de más de 50 trabajadores han hecho un ERTE. En la Isla se han aprobado 2.879 expedientes de este tipo que afectan a 19.204 trabajadores. El 37 por ciento de los expedientes son del sector de la hostelería, el 32 del resto de servicios y el 23 del comercio. En Yaiza, el municipio con más hoteles, 26, hay ocho empresas en ERTE de más de 100 empleados, ninguna entre 50 y 100 y 41 de entre 10 y 50. En Tías, hay cuatro empresas de más de 100 y ocho de más de 50 y en Tegui se hay cinco de más de 50 y tres de más de 100. Tegui se y Tías tienen 20 hoteles y hay uno más en Tinajo con un ERTE de más de cien empleados. Hay 24 empresas de más de 50 trabajadores con ERTE y 21 con más de cien, pero solo 28 de

esas 45 son del sector turístico; 13 con más de 50 y 15 con más de un centenar.

¿A qué se debe esta incoherencia de cifras? Hay dos posibles explicaciones y no son excluyentes entre sí. Por un lado, hay empresas que no tienen el domicilio fiscal en la Isla, que pertenecen a cadenas hoteleras o que tienen varios centros de trabajo para una sola empresa, que es la que presenta el expediente. Por otro, la alta temporalidad de los contratos produce que haya empresas con plantillas elevadas pero con una gran cantidad de empleados contratados a través de empresas de trabajo temporal que pueden no haber entrado en los ERTE.

Juan Luis Jiménez Camilleri, de Sindicalistas de Canarias, admite ambas explicaciones. Por un lado, dice que puede ser que haya empresas que tengan varios centros de trabajo y, por otro, señala que ha habido incumplimientos en las condiciones de los ERTE y que algunos establecimientos han realizado despidos no permitidos, que han lle-

gado al sindicato y que acabarán en los Juzgados. Considera que los contratados por empresas de trabajo temporal están en el extremo de la precariedad y que en muchas ocasiones, el trabajador eventual no demanda ante la promesa de que lo van a volver a contratar. Asegura que algunas empresas que estuvieran rondando los 50 trabajadores han podido despedir a algunos, incluso reconociendo la improcedencia, para evitar una de las condiciones de los ERTE, y es que, si se superaba ese número, las empresas debían asumir una cuarta parte del coste de la Seguridad Social de sus empleados. Señala que si algunos hoteles estaban cerca del límite es posible que hayan realizado despidos sabiendo que era ilegal, para ahorrar ese coste.

Precariedad

“No me cabe duda de eso”, dice Andrés Barreto, graduado social y exsindicalista. Considera que muchas de esas empresas no incluyeron a los eventuales en el ERTE y aventura que cuando vuelvan a abrir, tampoco lo van a hacer con toda la plantilla al completo sino que recurrirán de nuevo a temporales. “Ya no queda nadie eventual en estas empresas”, dice y afirma que hay permisividad con las irregularidades. Señala que un hotel de Playa Blanca, que ya estaba en regulación para hacer obras, solo tenía nueve trabajadores indefinidos que también acabó despi-

En Lanzarote hay 75 hoteles, pero con el estado de alarma solo se presentaron 28 ERTE de empresas de más de 50 trabajadores

diendo. Dice que él mismo ya ha puesto unas setenta demandas por despidos improcedentes desde que se reanudaron los plazos judiciales, casi todos en este sector.

Otro hotel ha despedido a 25 eventuales haciéndoles firmar un acuerdo de conformidad de finalización de contrato de forma anticipada "que es nulo". Barreto destaca que de los contratos encadenados por circunstancias de la producción, el noventa por ciento están en fraude de ley porque no se dan esas circunstancias de producción y "no hay temporalidad", algo que ya han fijado tanto el Tribunal Superior de Justicia de Canarias como el Tribunal Supremo.

Por su parte, César Reyes, secretario insular de UGT, señala que los contratos que vencían durante el estado de alarma están suspendidos -"se pone el contador a cero"- y el contrato se mantendrá hasta su finalización, pero advierte de que cuando abran los hoteles puede haber otros problemas ya que cuando finalicen los ERTE de fuerza mayor posiblemente habrá un gran aumento del paro porque no se renovará a esos



Trabajadores incluidos en un ERTE protestan por el retraso del cobro. Foto: Adriel Perdomo.

eventuales. Camilleri también apunta que habrá que vigilar si los trabajadores que queden en las plantillas tienen mayor carga de trabajo si se reducen dichas plantillas, ya que la ocupación del hotel, aunque sea baja, no está en consonancia con esa carga laboral.

Reyes apunta, por un lado, que la reapertura de hoteles se

está retrasando. "Nos comunicaron que iban a abrir siete hoteles, y de esos siete, cinco se han echado atrás porque no llegan ni al doce por ciento de reservas", dice, y afirma que los más desprotegidos serán aquellos que entraron en el ERTE, pero que no habían llegado a cotizar ni siquiera un año para obtener el paro.

Los más desprotegidos serán aquellos que entraron en el ERTE sin un año cotizado

LOS DERECHOS LABORALES, POCO O NADA

Tres de cada cuatro lanzaroteños consideran que los derechos laborales en la Isla se respetan "poco o nada". Es una de las conclusiones de la encuesta de temas insulares de febrero de 2020 que realiza el Centro de Datos del Cabildo. Según los encuestados, lo que menos se respeta es la jornada laboral, y por sectores, es el sector primario y los restaurantes y bares donde menos se cumple la legislación. Una de las quejas sindicales más comunes. Camilleri, de Sindicalistas de Canarias, pide más inspección y mayor rapidez. "Hay inspecciones que cuando llegan ya no me acuerdo de cuál era la queja", asegura. También pide más claridad "para saber cuál es el papel de los comités de empresa en estos ERTE" porque solo tienen un papel consultivo. "Hay que vigilar que no se cometan excesos pero va a ser difícil hasta cumplir las medidas preventivas", señala. Anuncia una posible saturación de la Inspección de Trabajo y de los Juzgados de lo Social.

Por un verano lleno de reencuentros con Vinos de Lanzarote

LANZAROTE
Consejo Regulador Denominación de Origen

Vinos de Lanzarote
 Vinoslanzarote
 vinosdelanzarote

www.dolanzarote.com

Se recomienda el consumo moderado de alcohol.

UNIÓN EUROPEA LEADER
 GOBIERNO DE ESPAÑA
 MINISTERIO DE AGRICULTURA, INNOVACIÓN Y TERCIARIO
 GOBIERNO DE CANARIAS



Unión Europea

FONDO EUROPEO DE
DESARROLLO REGIONAL
Una manera de hacer Europa

Estrategia Conurban Azul

Por la calidad urbana y la cohesión social
en los municipios de
San Bartolomé, Arrecife y Teguiise"



Importe total

11.764.705,88€



OBJETIVOS TEMÁTICOS

OT2 MEJORAR EL USO Y LA CALIDAD DE LAS TIC Y EL ACCESO A LAS MISMAS.

- Open government: plataforma de participación ciudadana y gobernanza inteligente.
- Smart lighting.
- Smart Mobility System.

OT4 FAVORECER LA TRANSICIÓN A UNA ECONOMÍA BAJA EN CARBONO EN TODOS LOS SECTORES

- Vía ciclista de Lanzarote: paseo litoral
- Racionalización del acceso a colegios del vehículo privado: camino escolar seguro
- Rehabilitación integral energética de edificios públicos
- Plan de mejora energética alumbrado público municipal.
- Planes e inversión de movilidad urbana sostenible.

OT6 CONSERVAR Y PROTEGER EL MEDIO AMBIENTE Y PROMOVER LA EFICIENCIA DE LOS RECURSOS.

- Recuperación medioambiental Charco de San Ginés
- Recuperación patrimonio histórico de Teguiise
- Carril bici cultural de Costa Teguiise
- Mejora de la red de saneamiento y pluviales

OT9 PROMOVER LA INCLUSIÓN SOCIAL Y LUCHAR CONTRA LA POBREZA Y CUALQUIER FORMA DE DISCRIMINACIÓN.

- Prevención de Absentismo escolar y violencia social
- Escucha Social de la Conurbación (Haciendo Pueblo)
- Ecocomedores.
- Rehabilitación de espacios urbanos degradados.
- Espacio polivalente de convivencia social en Playa Honda.

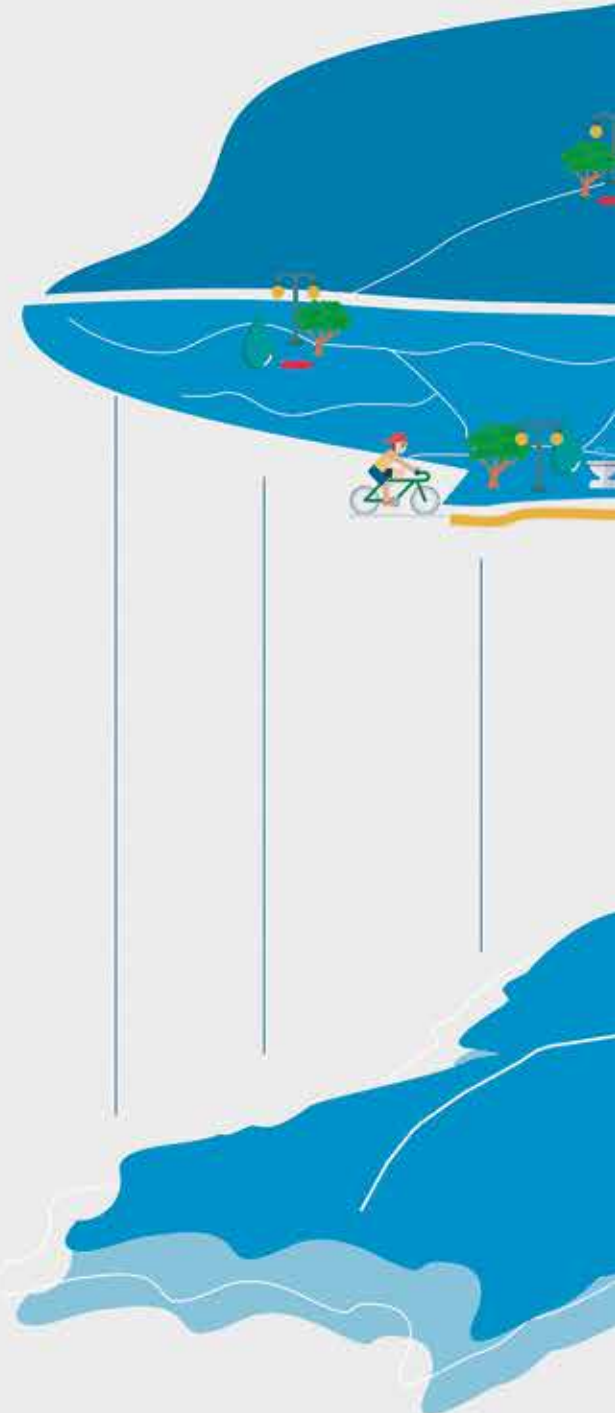



EDUSI

Lanzarote

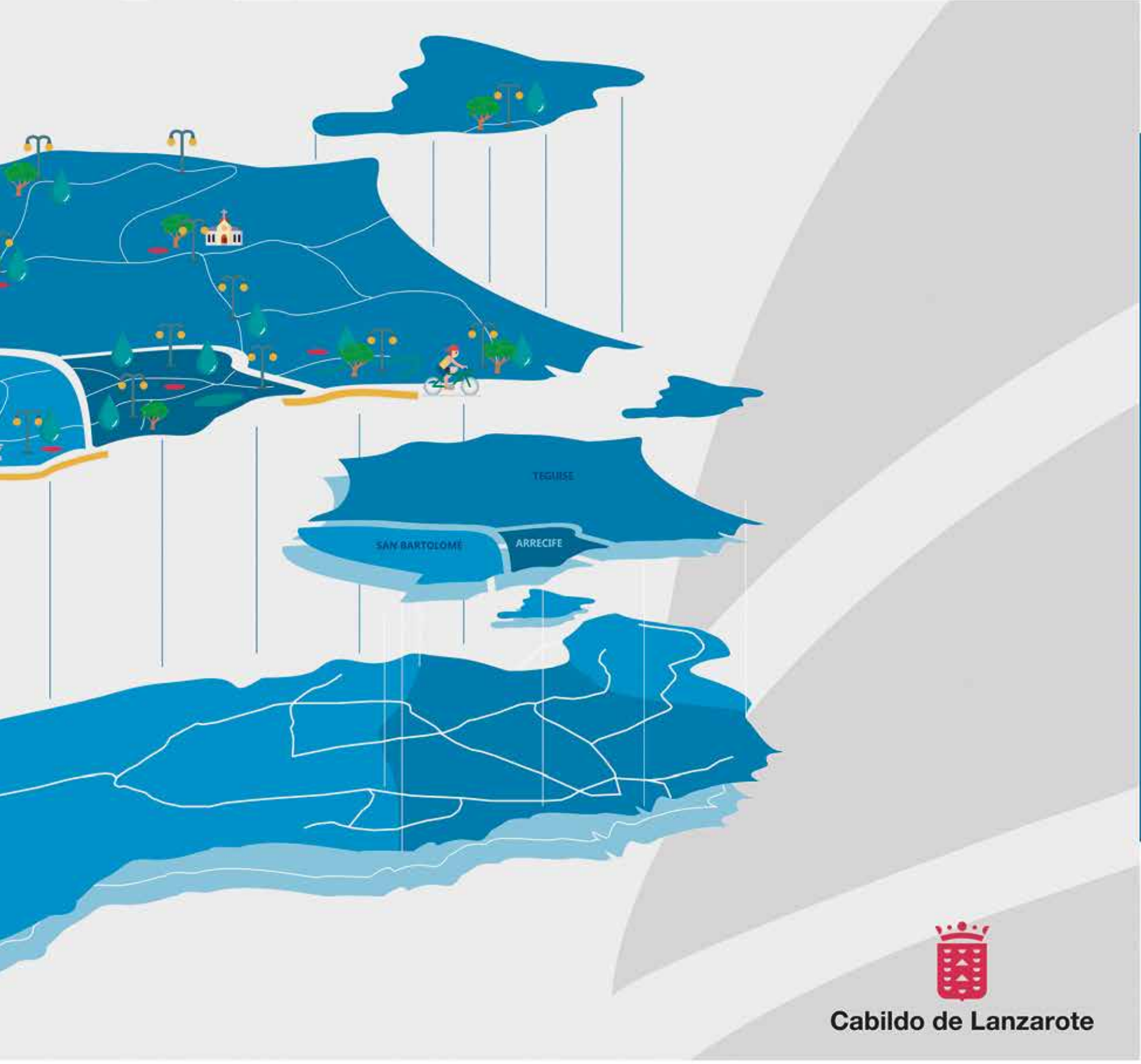

Cabildo de Lanzarote



Yoli, sin un hogar, es una de las personas que ha solicitado el Ingreso Mínimo Vital. Foto: Adriel Perdomo.

El difícil camino para obtener el Ingreso Mínimo Vital en Lanzarote

Podemos inicia un servicio de tramitación de esta ayuda que acumula ya 500 consultas en solo dos semanas y para el que la formación política ha abierto una oficina en Valterra con 200 citas para julio

SAÚL GARCÍA

-¿Domicilio?

-Ponga Puerto del Carmen

-Pero ¿en qué calle?

-Es que no tengo domicilio.

Este fue el primer caso que atendieron en la oficina improvisada que ha abierto Lanzarote en Pie-Sí Podemos en la calle La Rosa, en Valterra (Arrecife), para ayudar a tramitar el Ingreso Mínimo Vital de un señor que duerme en la playa, en Puerto del Carmen. Después de él han pasado ya otras cincuenta personas en solo dos semanas. Ya hay 200 citas fijadas para el mes de julio y unas 500 personas han hecho alguna consulta al WhatsApp que han habilitado para pedir cita (672 692 296). Atienden militantes y voluntarios dos días a la semana, martes y miércoles, pero necesitan más voluntarios y más ordenadores.

El trámite se hace *online* pero “el problema es que la brecha digital es mucho mayor de lo que nos pensamos”, dice Leandro Delgado, concejal en Arrecife. “Hay gente que no es que no tenga ordenador o conexión, es que no es capaz de entender lo que se le pide”. Y hay un problema añadido. Se necesita certificado de empadronamiento o certificado de la Policía Nacional para el caso de extranjeros. Una señora ha enviado un pantallazo con 124 llamadas perdidas, en un día, al teléfono de la comisaría y otras personas no consiguen el certificado en Arrecife en menos de una semana. En el Ayuntamiento hay que pedir cita. Hasta el fin del estado de alarma se hacía por correo electrónico, pero no se cobraba la tasa. Ahora se cobra y se retrasa el servicio. También se puede hacer a través de Internet si se dispone de cer-

tificado electrónico, pero “te piden la versión que coincide con tu navegador o, si no, instalarse algo que es imposible de entender”, señala Delgado.

A este servicio de tramitación llegan personas de toda la Isla. El primer miércoles de julio estaba el concejal de Yaiza, Ramiro Muñoz, para ver el funcionamiento y sopesar si puede instalar el mismo servicio en el sur. A esta oficina les han derivado personas desde los propios departamentos de atención social, desde El Cribo o incluso desde la oficina de la Seguridad Social. “A la gente le dicen que vengan aquí”, señala Leticia Padilla, también concejal, que pide que se habiliten espacios y locales en los barrios, como los centros socioculturales, para la tramitación, con un ordenador, acceso a Internet, lector de DNI y alguien que haga el trámite.

“Hay cierta vergüenza porque hay gente que nunca ha necesitado una ayuda así, pero con el orgullo no se come”

La crisis

La pandemia ha agravado la situación económica de buena parte de la población, pero antes ya no era buena. El año pasado, en Lanzarote, según la encuesta sobre ingresos y condiciones de vida en los hogares canarios, más de 5.000 personas se encontraban en situación de pobreza severa, con menos de 292 euros disponibles al mes. Hoy esa cifra ha aumentado considerablemente. La llamada “pobreza moderada”, que es la que sufren personas con ingresos menores de 583 euros al mes, afectaba a más de 22.000 personas y más de 7.000 hogares, más del 18 por ciento de la población, el doble que en el año 2001.

No hay perfil homogéneo del demandante del Ingreso Mínimo Vital. Durante los últimos días han llegado mujeres con hijos y nietos a su cargo y sin ingresos,



Podemos ha abierto una oficina en Valterra para tramitar la ayuda.

Desahucio, enfermedad y paro

La familia de Yoli necesita una casa de forma urgente

S.G.

Una de las personas que ha solicitado el Ingreso Mínimo Vital es Yoli. Su situación personal comenzó a torcerse antes del confinamiento. La familia ha conocido el desempleo, la enfermedad y un desahucio. Ahora, toda la familia está dividida.

Son de Lanzarote pero habían decidido irse a Sevilla a probar suerte, tras el desahucio. Llevaban cuatro años viviendo en la casa hasta que la propietaria quiso recuperar la vivienda para arreglarla. Su marido trabajaba como planchista y ella llevaba diez años con Grevislan en los convenios de acondicionamiento de márgenes de carreteras del Cabildo, pero la enfermedad de su hija pequeña se cruzó en el camino. Tiene un cáncer y está esperando una operación de corazón. Le falta un riñón y es inmunodeprimida. Esa situación

afectó a Yoli, que también tiene que ser operada durante estos días de un trasplante de piel en las axilas, por hidrosadenitis supurativa, unos bultos provocados por los nervios. “Se me ha descontrolado y esto se ha desbaratado”, dice. “Lo tenía todo al rojo vivo porque seguí trabajando”.

Por esta situación sanitaria, desde Sevilla se pusieron en contacto con el Gobierno de Canarias. “Teníamos todas las papeletas para que fuera mal si nos contagiábamos”. Volvieron a Lanzarote en medio del estado de alarma, pero sin casa. Ella está en una vivienda con sus dos hijos menores, su marido está con su madre y su hijo mayor en otra casa. A su marido se le acaba ahora el paro y le han prometido que lo volverán a contratar. Ella dice que en cuanto se recupere podrá volver a trabajar. “Lo tuve que dejar porque no

estaba bien y podía pasar algo, tenía personas a mi cargo, pero cuando mejore no creo que tenga problemas”.

“Lo más urgente es encontrar una casa”, dice Yoli. Cuando les echaron de la anterior, les ayudó el cura de Tías porque “las casas están por las nubes”. Dice que en Servicios Sociales de Arrecife le dijeron que no eran una inmobiliaria pero que los niños no se podían quedar en la calle y que se los iban a quitar. “Imagínate -dice- que vas a pedir ayuda y te dicen eso, mis hijos estaban perfectamente pero yo no he vuelto allí a pedir nada, me da miedo, salí corriendo”.

La situación es apremiante. Ahora tiene que pasar por el quirófano, no cuenta con más que 430 euros para pasar el mes y necesita encontrar una casa. “Quiero que estemos todos juntos y esto un poco duro”, asegura.

parejas con menores y gente que se ha quedado sin trabajo o sin empresa. “Hay cierta vergüenza porque hay gente que nunca ha necesitado una ayuda así, pero con el orgullo no se come”, dice Ramiro.

También llegó un señor de 67 años que vive de la ayuda de sus vecinos y que no puede optar al Ingreso Mínimo porque se concede a personas de entre 23 y 65

años, pero sí a una pensión no contributiva, que no sabía que le correspondía. Otras personas dan explicaciones de que ellos quieren trabajar, “porque afecta el mensaje ese de que esto es la paguita de los vagos”, añade.

La crisis ha confirmado que “hay mucha gente al margen del sistema”, subraya Padilla. Personas sin teléfono, que viven en garajes, sin información de

ningún tipo, otras que cobran negro y otras con la cuenta embargada por deudas con la Seguridad Social que necesitan un aplazamiento y no saben si pueden pedir este ingreso.

También llegan parejas separadas, que es una situación que aboca al empobrecimiento a ambos, mujeres maltratadas, familias enteras en las que ningún miembro cobra ninguna presta-

La crisis ha confirmado que “hay mucha gente al margen del sistema”, subraya Leticia Padilla

ción y nadie trabaja, que viven de la solidaridad o de hacer chapuzas, y otras que han encadenado contratos de alquiler de mes en mes, una práctica que no es legal. Otra persona envía esta duda: “Estoy empadronado en Yaiza, pero vivo en un almacén agrícola en Tegui, ¿qué tengo que poner en el padrón?”. “¿Qué le dices, si vive en un almacén?”.



Oficina de Atención a la Emergencia Alimentaria

Ayuntamiento de San Bartolomé



S

an Bartolomé
ociales
olidarios



Lunes a viernes
8:30 a 14:00 h



📍 Calle Calderetas, 92 San Bartolomé

☎ 609 64 77 04



Pedro Llorca (izquierda) en la sede gran Canaria del Banco de Alimentos. Fotos: cedidas.



El presidente del Banco de Alimentos de Las Palmas con un grupo de voluntarias.

PEDRO LLORCA PRESIDENTE DEL BANCO DE ALIMENTOS DE LAS PALMAS

“Todos los ayuntamientos de Lanzarote y Fuerteventura que nos soliciten ayuda la van a tener, pero tienen que dar el paso”



Decorando

Plantas de Interior - Jardín Urbano
Decoración & Decoración de Eventos



Decorando

Ctra. Gral. Mácher, 110 (LZ-2) - Mácher
Tel. (+34) 654 818 847 - Tel. (+34) 630 564 572

Horario

Lunes - Viernes: 10.00 - 17.00 h.
Sábados: 10.00 - 14.00 h.

decorando_lanzarote
decorandolanzarote

MARÍA JOSÉ LAHORA

-La emergencia social ha desbordado a las organizaciones de ayuda humanitaria. ¿Cómo han solventado la magnitud del problema desde el Banco de Alimentos?

-Con mucha voluntad y tesón. Al principio nos llegaron muchos alimentos frescos procedentes, sobre todo, de los hoteles que tuvieron que cerrar, y que debían entregarse rápidamente para que se pudieran consumir. Aumentaron mucho las solicitudes de ayuda, disminuyó el número de voluntarios para colaborar y tuvimos que cancelar todos los eventos programados para conseguir alimentos. Por primera vez, tuvimos que solicitar donaciones económicas para comprar alimentos. La falta de voluntarios se suplió con la ayuda de voluntarios procedentes de los Expedientes de regulación temporal de empleo (ERTE) y gracias a las donaciones económicas pudimos adquirir los alimentos que necesitábamos.

-¿A quién van destinados los alimentos del banco principalmente en situaciones de crisis como la originada por la COVID-19?

-Siempre van destinados a las personas más desfavorecidas de la provincia de Las Palmas. Nunca se entregan alimentos fuera de la provincia. A través de las entidades benéficas y entidades de reparto a los que derivan a los beneficiarios desde los servicios sociales municipales. Estos de-

ben cumplir una serie de requisitos y que suele ser que cuenten con ingresos inferiores al salario mínimo.

-¿A cuántas asociaciones llega el Banco de Alimentos en Lanzarote y Fuerteventura?

-En Lanzarote contamos con ocho o nueve entidades a las que suministramos los alimentos, mientras que en Fuerteventura solo son tres asociaciones. A raíz de la pandemia han aumentado estas peticiones y han surgido nuevas entidades, como los ayuntamientos de Tías y San Bartolomé en Lanzarote. En Fuerteventura contamos sólo con Misión Cristiana Moderna, Refugio Majorero y el Ayuntamiento de Betancuria, porque no quieren darse de alta más. Hemos tenido contacto con ayuntamientos majoreros, pero no nos han solicitado alimentos nuevas entidades. Será que no lo necesitan o que quieren cubrir las necesidades que tienen por otro sistema. Si alguien nos pide ayuda la va a tener. Tenemos firmado un convenio con la Federación canaria de municipios (Fecam) y todos los ayuntamientos que nos solicitan ayuda saben que la van a tener, pero tienen que dar el paso ellos.

-¿Cómo llegan las donaciones a ustedes para que más tarde puedan alimentar a todas esas familias necesitadas de las islas orientales?

-Una parte procede del Programa de ayuda europea para las personas desfavorecidas, dona-

ciones de empresas del mundo de la alimentación, donaciones de particulares o en eventos programados por el Banco de Alimentos. También contamos con donaciones de metálico y subvenciones de organismos oficiales para la compra de alimentos. En toda la provincia, el pasado año repartimos 4,2 millones de kilos de alimentos, de los que un 60 por ciento lo captamos nosotros mismos y el resto procedía de Europa.

-¿Se podría decir que el Banco de Alimentos es la base de la pirámide de donde parte la ayuda humanitaria y que después las asociaciones e instituciones, a modo de intermediarias, se encargan del reparto entre la población vulnerable?

-Podríamos verlo de esa manera. La ley contempla a los bancos de alimentos como entidades de distribución y a las entidades benéficas como entidades de reparto. Los bancos de alimentos no pueden entregar directamente a las personas necesitadas, siempre tienen que entregarlo a las entidades benéficas y éstas a los necesitados, que son los beneficiarios finales.

-¿A cuántas personas calculan que ha llegado su ayuda en tiempos de coronavirus?

-En este momento estamos entregando alimentos a 26.313 personas, mensualmente, de la provincia de Las Palmas. El año pasado cerramos con 19.200 beneficiarios a los que llegaban nuestros lotes. Con la pandemia hemos comprobado que la demanda se ha incrementado en un 25 por ciento.

-¿Han tenido que incrementar también las acciones de voluntario o en materia de transporte?

-Seguimos necesitando voluntarios y necesitamos ayuda para el transporte, pues, tanto en Lanzarote como en Fuerteventura, han aumentado las demandas de ayuda y esto nos supone que debemos enviar alimentos en mayor cantidad y con mayor frecuencia.



En toda la provincia, el pasado año repartió 4,2 millones de kilos de alimentos.

-Para el reparto en las islas no capitalinas cuentan ustedes con sede propia en Lanzarote y, en el caso de Fuerteventura, también disponen de una nave habilitada para la mercancía transportada, aunque en las últimas semanas ha tenido que ser destinada a otros usos. ¿Cree que sería necesario dotar de mayores infraestructuras a la organización para un reparto más eficiente de los alimentos?

-Contar con una infraestructura consolidada y estable siempre es lo deseable, pero hemos de

adaptarnos a las circunstancias actuales. Tanto en Lanzarote como en Fuerteventura lo hemos resuelto con envíos de alimentos directamente a las entidades de reparto desde nuestra sede central, pero conlleva el problema del transporte marítimo y ahí entendemos que se deben implicar las instituciones públicas, locales y autonómica, subvencionando los costes de esos transportes. Pongo un ejemplo: en Gran Canaria, el Ayuntamiento de Las Palmas no quiere costear

el transporte a las entidades porque, en teoría, cuando solicitan la ayuda del Banco de Alimentos tienen que acreditar que disponen de transporte para percibir los lotes, pero en la práctica es un formalismo que no se cumple. A los políticos hay que explicarles que hay dos opciones: o dicen que tienen transporte y reciben los alimentos o ponen que 'no' y se quedan sin ellos. La mayoría de ayuntamientos ponen el transporte a sus entidades. Cuando tenemos que enviar los alimentos a Lanzarote y Fuerteventura tenemos un convenio con la empresa Boluda para el transporte de los contenedores, pero con una periodicidad mensual. El problema puede surgir en momentos como el que hemos sufrido, donde se han sumado nuevos demandantes, como el Ayuntamiento de San Bartolomé en Lanzarote, que precisaba de un envío inmediato y ellos mismos se hicieron cargo de ese transporte urgente.

-Tras este tsunami social, ha surgido el debate sobre la necesidad de incrementar las dotaciones, con albergues públicos o comedores sociales también de ámbito público. ¿Cree que debe-

ría haber una mayor intervención institucional?

-Cada ayuntamiento o cabildo se implica de una forma u otra. El Gobierno autónomo se implica lo mínimo posible, no ahora, sino desde siempre. Los políticos deberían implicarse un poco más y echar una mano, que no pase como en la anterior recesión y que nadie se quede atrás. Si para eso tienen que dedicar más dinero a temas sociales, pues que lo hagan. Creo que sería el momento en el que deberíamos tirar todos del carro en la misma dirección.

-Las asociaciones sociales comentan que el perfil del usuario de estos recursos ha cambiado tras aflorar un nuevo demandante procedente de la economía sumergida. ¿Supone esto que debe haber un cambio también en las políticas sociales?

-La situación actual es muy compleja y variante. No sabemos con certeza cómo va a reaccionar el turismo, del que depende gran parte nuestra economía. Creo que es necesario un estudio en profundidad del por qué de la precariedad en Canarias y, una vez analizada la situación, emprender medidas adecuadas.

“Entregamos alimentos a 26.313 personas cada mes en la provincia. Con la pandemia hemos visto que la demanda se ha incrementado en un 25%”

CENTRO MÉDICO PARQUE LANZAROTE

CENTRO MÉDICO PARQUE LANZAROTE

La mejor tecnología, servicios médicos y personal especializado para tu salud.

<ul style="list-style-type: none"> Alergología Angiología y Cirugía Vascular Anestesia Aparato Digestivo Cardiología Cirugía General Cirugía Plástica y Reparadora 	<ul style="list-style-type: none"> Dermatología Endocrinología Medicina del Dolor Medicina Familiar Nutrición Oftalmología Otorrinolaringología 	<ul style="list-style-type: none"> Pediatría Psicología Radiología Traumatología Urología
---	--	--

📍 Centro Médico Parque Lanzarote C/ Doctor Gómez Ulla nº 29. Arrecife



ÁREA DE EDUCACIÓN. CABILDO DE LANZAROTE

CONVOCATORIA DE BECAS Y AYUDAS AL ESTUDIO CURSO 2019/2020

BECAS Y AYUDAS AL ESTUDIO



Novedad: Para solicitar las becas y las ayudas al estudio del Cabildo de Lanzarote tienes que obtener primero tu certificado digital.

Más información en: www.cabildolanzarote.fulp.es

BIBLIOTECA: NUEVO HORARIO

BIBLIOTECA INSULAR



El horario de apertura de la Biblioteca Insular será de 8.00 a 24.00 horas.

FORMACIÓN: ESCUELA UNIVERSITARIA DE TURISMO DE LANZAROTE (EUTL)

GRADO EN TURISMO

Período de preinscripción ordinaria del 10 al 21 de julio 2020 y extraordinaria del 22 julio al 23 septiembre 2020. La preinscripción se realiza a través de la página web www.ulpgcparati.es



Para más información: www.eutl.es , envía correo a infoeutl@ulpgc.es o llámanos 928 83 64 10



Cabildo de
Lanzarote

MIGRACIONES

El inspirador viaje de Ousman: de África al “país de los blancos”

SANIDAD

Juan Capafons: “Nos gusta sentirnos seguros, de ahí el efecto cabaña”

MOTOR

Óscar Luzardo: “Es el momento más propicio para cambiar de vehículo”

MIGRACIONES: ENTRE LA DEJADEZ DEL ESTADO Y EL DISCURSO DEL ODIO

Cabildos como el de Lanzarote han tenido que asumir la búsqueda de espacios para alojar a los migrantes y evitar que se queden en la calle en plena pandemia de coronavirus

M. RIVEIRO

El Gobierno central tiene un Ministerio de Migraciones pero cuando llega una patera a Lanzarote quien se preocupa es Marcos Bergaz, consejero de Bienestar Social del Cabildo. El alojamiento de los migrantes que han llegado a la Isla, en plena pandemia de coronavirus, ha sido posible gracias a la solidaridad, que se ha traducido en la cesión de una nave privada en Argana (Arrecife) durante tres meses, que luego se han prorrogado. La institución insular también ha tenido que echar mano de otras instalaciones, en desuso durante el periodo estival, como el Aula de la Naturaleza de Máguez, y no se descarta tener que utilizar otras dependencias públicas reconvirtiendo su uso.

La Delegación del Gobierno en Canarias, cuyo titular es el socialista Anselmo Pestana, ha anunciado una red de centros de titularidad estatal en las cuatro islas que suelen recibir pateras, entre ellas Lanzarote. Ni ha concretado ni ubicaciones, ni plazos ni inversión. A finales de marzo, el juez Arcadio Díaz Tejera ordenó desalojar “por estrictas razones de humanidad” el Centro de Internamiento de Extranjeros (CIE) de Barranco Seco, el único de la provincia oriental, después de confirmarse contagios de COVID-19 y de constatar una situación de “hacinamiento”.

En Lanzarote no ha trascendido la posible ubicación del centro de atención a migrantes anunciado por el Gobierno central, a diferencia de Fuerteventura, donde técnicos del ministerio han estudiado habilitar las instalaciones del antiguo CIE de El Matorral, vacío desde 2012 y envuelto en la polémica tras desvelarse unos gastos de un millón de euros al año pese a estar cerrado. De las primeras medidas que adoptó el ministro del Interior, Fernando Grande-Marlas-



Patera llegada el 30 de junio a la costa del Charco del Palo.

ka, cuando accedió al cargo, fue eliminar el CIE de Fuerteventura, ubicado en el acuartelamiento Teniente Coronel Valenzuela. Rehabilitar las instalaciones para volver a acoger a personas necesitaría de una inversión de unos 500.000 euros.

En Lanzarote, la presidenta del Cabildo, Dolores Corujo, considera que Los Cuarteles, en Arrecife, “podrían ser el espacio idóneo para una atención inmediata” a los migrantes, antes de una “repatriación” que, en las actuales circunstancias sanitarias a escala global, no se lleva a cabo. Hace menos de dos años, ante un repunte de pateras, el Ministerio de Defensa ya se negó. Corujo asegura que ha vuelto a insistir. “El Cabildo está asumiendo unas competencias que no le son propias, pero cuando hablamos de crisis humanitarias, de atender a los que más lo necesitan, moralmente no puedo hablar de competencias”, afirma Corujo.

A principios de julio, en las instalaciones de Argana queda-

ban 46 personas, después de que 18 migrantes, mujeres y sus niños, se hubieran trasladado fuera de la Isla. El 8 de julio una patera fue rescatada de madrugada por la Salvamar con 25 personas (18 hombres, cuatro mujeres y tres menores). Unos días antes, el 30 de junio, otra con 19 personas alcanzó el Charco del Palo. El supuesto patrón ingresó en la prisión de Tahiche por cobrar 1.500 euros a cada migrante. La Policía también ha desmantelado una organización dedicada a preparar viajes de pateras, con seis detenidos en Lanzarote.

Con la patera que alcanzó el último día de junio la costa de Charco del Palo, Canarias alcanzó los 2.700 migrantes llegados en patera en los seis primeros meses del año. El informe sobre inmigración irregular del Ministerio del Interior destaca que el número de personas se ha multiplicado por seis. Sin contar todas las que se quedan por el camino. El 3 de abril, Servicios Sociales del Cabildo se pre-

“El discurso de odio que se vomita en las redes sociales va a seguir existiendo y, a veces, delictivamente”

paraba para acoger a una veintena de migrantes. No llegaron a pisar tierra: la lancha neumática en la que navegaban se hundió a unos 24 kilómetros de la costa de Tan-Tan. Al cierre de esta edición, en Lanzarote hay unos 68 adultos y 75 menores, la mayoría no acompañados. Estos últimos se alojan en el albergue de La Santana y en dos viviendas en Yaiza. En Fuerteventura hay 279 migrantes en instalaciones gestionadas por Misión Cristia-

na Moderna, una congregación evangelista, tanto propias como una nave cedida por el Cabildo, y otros 70 en el albergue de Tefía, también del Cabildo y gestionado por Cruz Roja.

Rechazo

En medio de esta crisis humanitaria, que se combina con una delicada coyuntura económica y con la incertidumbre sobre la situación sanitaria, empiezan a surgir mensajes que encienden el rechazo a la población migrante. La Plataforma del Municipio de Haría, partido del exalcalde José Torres Stinga, difundió un comunicado en el que criticaba que los migrantes fuesen aislados en el Aula de la Naturaleza, ubicada en “uno de los municipios más castigados de Lanzarote por la COVID”, y llegaba a sostener que “existe sospecha fundada” de que “pueden ser portadores” de coronavirus. Ninguno dio positivo en COVID-19. Y los expertos sanitarios destacan que los migrantes son “la población más controlada”, al no interactuar con otros ciudadanos y someterse a pruebas en las 24 horas siguientes a su llegada y una semana más tarde. Con todo, la posición de la PMH no es distinta de la que se lee en redes sociales.

El secretario general de la Federación de SOS Racismo, Mikel Mazkiaran, intenta buscar una respuesta a por qué la COVID-19 ha disparado los mensajes de odio y xenófobos. “La explicación podría ser que esta situación de pandemia genera incertidumbre y miedo y este activa determinados resortes que, en una situación más acomodada o tranquila, no se activan y quedan más apaciguados”. Esteban Ibarra, del Movimiento contra la Intolerancia, insiste en que “el discurso de odio que se vomita en las redes sociales va a seguir existiendo y a veces delictivamente”.

ELOY VERA

Mientras jugaba en la plaza con unos juguetes, Ousman Umar vio un artefacto cruzar el cielo. Nunca había visto algo semejante. Preguntó a los ancianos de su aldea en Ghana y le dijeron que era un avión, que “construyen y pilotan los blancos”. También le contaron que los blancos vivían muy lejos y que eran dioses. Entonces quiso ser blanco. Más tarde, se marchó al país de los blancos para poder entender por qué eran tan inteligentes. En diciembre de 2004, llegó en patera a Canarias. Tenía 17 años. En 2019, el grupo editorial Penguin Random House publicó su historia: *Viaje al país de los blancos*, un libro que suma ya seis ediciones en castellano.

“Cuando nací, estaba predestinado automáticamente a la muerte porque mi madre murió en el parto y yo era el culpable”, cuenta Ousman a *ElDiariodeCanarias.com* desde Barcelona. En su tribu, los walas, las madres que mueren durante el parto son debido a que el recién nacido posee un espíritu demasiado fuerte. El pequeño se convierte, en ese momento, en el culpable del fallecimiento y se le deja morir porque lleva dentro una maldición. Ousman tuvo la suerte de que su padre era el chamán del pueblo, Brong-Ahafo, en el distrito de Techiman, y pudo salvarse.

De pequeño, nunca tuvo zapatos. Algunas veces conseguía calzarse con unas chancas, pero no tardaba en romperlas. Desconocía cómo se caminaba con calzado. Tampoco lo sabían el resto de los niños de la aldea.

Sin embargo, afloran buenos recuerdos de su infancia. “Si se compara mi niñez con la de un niño de un país occidental se podría pensar que mi infancia fue una tortura, pero la verdad es que nunca lo sentí porque no me faltaba nada. Tenía lo más importante, que era el cariño y la estimación de mi familia, mis amigos y la gente con la que vivía”, cuenta.

La curiosidad fue el motor que le empujó con nueve años a marcharse de su aldea para aprender chapistería en la ciudad más cercana, Techimán. Luego se fue a la segunda capital del país, Kumasi. Con 13 años, decidió ir al país de los blancos para “poder entender por qué eran tan inteligentes. Para nosotros ser blancos era ser científicos, ser superiores. La curiosidad acabó empujándome a marcharme”, reconoce.

Su intención era llegar a Libia, encontrar trabajo y reunir el dinero suficiente para viajar al país de los blancos. Sus anhelos eran los mismos que la de miles de jóvenes africanos que siguen lle-



Ousman Umar durante una conferencia en la que explica el proyecto de la ONG en Ghana.

LA ODISEA DE OUSMAN EN PATERA TERMINA EN LIBRO

El joven ghanés ha publicado ‘Viaje al país de los blancos’, donde relata su periplo por África hasta llegar a Europa, y también dirige una ONG que trata de alfabetizar a los niños de Ghana, a través de las nuevas tecnologías

gando a Europa en busca de un futuro. El primer paso fue llegar a la ciudad de Agadez, en mitad del desierto de Níger, donde comienza lo que los inmigrantes conocen como “el camino del infierno”.

El viaje hacia Libia podía durar hasta dos semanas. Un hombre árabe, con el nombre de Dios siempre en la boca, le habló de la posibilidad de cruzar el desierto en Land Rover, en solo tres días. Ousman le creyó, aceptó la propuesta y pagó la cantidad acordada.

Después de días comiendo pan y agua junto al resto de tripulantes, Ousman y su amigo Musa, al que había conocido en la ciudad de Kumasi, pudieron subirse en uno de los todoterreno. El convoy lo formaban tres coches en los que se repartían 46 personas.

Tras cinco o seis horas, la expedición se detuvo en medio del desierto. Los conductores se disculparon diciendo que faltaba gasolina, que iban a buscarla y en unas horas regresarían. Los coches terminaron desapareciendo

entre las dunas. Jamás volvieron. Al final, Ousman y el resto del grupo decidió seguir a pie la ruta.

Veinte años después de aquel viaje por el desierto, Ousman Umar insiste en que “el infierno, como tal, no está en el cielo sino aquí en la tierra y depende de donde cada uno de nosotros nos encontramos”. Él lo halló en las arenas del desierto del Sáhara.

Tras tres semanas caminando por “el desierto más profundo del mundo”, sólo consiguieron llegar a Libia seis de los 46 que comenzaron el viaje. El resto murió durante el camino. Ousman, el más pequeño del grupo, tuvo que beber su propia orina para calmar la sed. Por el camino, iba encontrando cadáveres de inmigrantes que, como los de su grupo, habían sido abandonados en el desierto por las mafias.

En 2001 llegó a Libia. Eran los tiempos del régimen de Muamar el Gadafi. El ghanés cuenta que “ser negro inmigrante vivo en ese país era prácticamente un delito. No hacía falta robar o agredir a nadie para que te man-

daran a la cárcel. Simplemente el hecho de estar vivo en aquel lugar era un delito”. En Bengasi, se reencontró con su amigo Musa. Allí, vivió casi cuatro años hasta que pudo reunir 1.800 dólares para salir de Libia en manos, de nuevo, de las mafias.

Pateras ataúdes

Consiguió llegar a Túnez y después a Argelia, donde junto a otros inmigrantes fue detenido por una patrulla de control policial. Pasó un tiempo de cárcel en cárcel. De vez en cuando, le caían golpes hasta que pudo salir y viajar a Marruecos. Más tarde, llegó a Mauritania. “La mafia no nos dio la patera sino la madera para que la fabricáramos nosotros mismos y pudiéramos cruzar el mar, pero aquello no eran pateras sino ataúdes”, explica. Por las noches, dormían en el suelo con el cielo del desierto como techo.

Al final, Ousman y su amigo Musa consiguieron subirse a las dos pateras que esa noche iban a salir rumbo a Europa. A él y a su amigo los repartieron en em-

barcaciones distintas. La de Ousman se adentró en el mar sin problemas, pero la de Musa terminó naufragando a unos 15 kilómetros de la costa africana. Todos los pasajeros murieron. El patrón de la de Ousman les preguntó si querían ir a morir o volver. Todos dijeron que volver.

“Después de tres semanas compartiendo el pis con Musa para poder sobrevivir en el desierto y cuatro años en Libia, su muerte supuso una profunda pérdida. Era como un padre, un hermano. Fue uno de los momentos más duros y negros del viaje”, comenta. “Al final, tuvimos la fortaleza de pensar que el fracaso no era una opción, sino una oportunidad”, apostilla.

Unas semanas más tarde, Ousman se volvió a subir a la patera. No sabía nadar. Cuenta que aprender sigue siendo su asignatura pendiente. Ousman recuerda la oscuridad, el sonido de las olas del mar y el miedo a morir ahogado. “Pasamos sed y miedo. Íbamos sentados en un bote sabiendo perfectamente que, en

cualquier momento, podía estar en el fondo del mar sin saber nadar y con la agonía de pensar que se podía chocar contra una roca”, rememora.

A pocos kilómetros de la costa, vio la luz de una bombilla. Era de noche y llovía. La luz procedía de Fuerteventura. Había llegado a Europa, sin apenas gasolina en la patera y 48 horas después de iniciar el viaje. La embarcación terminó chocando en las rocas, pero pudo ponerse de pie y tocar el fondo. Nunca supo qué pasó con los dos bebés que iban en la embarcación. Jamás los volvió a ver. Tampoco sus cadáveres.

Llegó sin zapatos. Los había perdido en el primer intento de llegar a Europa en patera. En la costa lo esperaban la Policía, Cruz Roja y las cámaras de los periodistas. Él era el más pequeño de la tripulación; lo apartaron y lo llevaron a una ambulancia. Los voluntarios de Cruz Roja le dieron unas mantas para que se abrigara. “Fue el primer guiño de cariño que recibí. Aún no tengo palabras para agradecerlo”, comenta.

Centro de Internamiento

Luego llegó el Centro de Internamiento de Extranjeros (CIE) de El Matorral. Ousman lo recuerda como “un lugar agresivo”. Allí había policías, “de metro ochenta y metro noventa, armados. Si me preguntas que cómo era el CIE cuando llegué te digo que era un hotel de cinco estrellas, teniendo en cuenta que venía de dormir en la arena casi tres meses y sin agua para beber. Ahora me preguntas qué es un CIE y te digo que es una cárcel, después de ver cómo nos trataban”.

Tras 33 días en el CIE de El Matorral, lo enviaron a Málaga. No sabía lo que era ni dónde estaba. Le habían reconocido el derecho a seguir en España por su edad después de que unas radiografías en sus muñecas dictaminaran que tenía 17 años. Ousman asegura que “antes de eso no tenía ni idea de la edad que tenía, sólo sabía que había nacido un martes”. Lo sacaron del centro, a él y

a quince más esposados, unos policías muy armados, con grandes escopetas. “Parecíamos criminales muy peligrosos o terroristas islámicos”, recuerda Ousman en uno de los capítulos de su libro. En Málaga le preguntaron dónde quería vivir, dijo que en “Barça” por el equipo de fútbol.

El 24 de febrero de 2005 llegó a Barcelona. Comenzó, entonces, otro infierno para el joven. Tuvo que dormir en la calle, deambular por los comedores sociales y vencer el miedo a las escaleras mecánicas. Un día, desesperado y cansado de toparse con puertas cerradas, paró a una mujer y le empezó a hablar en inglés. Se llamaba Montse. Ella llamó a su marido Armando. Ese día cambió la vida de Ousman.

“Montse y Armando aparecieron en mi vida como los ángeles de la guarda. Gracias a ellos volví a nacer y tengo la vida. Me dieron la mano cuando estaba en lo más profundo”. El matrimonio le abrió las puertas de su hogar después de meses durmiendo en la calle, se convirtieron en sus tutores, le dieron cariño, y unos hermanos.

Ousman empezó a estudiar. Consiguió el graduado escolar, el bachillerato y llegar a la universidad. Se matriculó en la carrera de Química, porque quería saber si la magia negra era real. Al final, tuvo que dejar los estudios durante el segundo año de carrera. No se lo podía pagar y las clases teóricas y las prácticas eran incompatibles con el trabajo.

Más tarde, se licenció en Relaciones Públicas y Marketing. El año pasado, se atrevió a publicar su historia. Su intención era “ser la voz de las personas que perdieron su vida en el camino y la de los que la siguen perdiendo cada día en el recorrido”.

En 2012, creó la ONG NASCO Feeding mind (alimentando mentes). El joven africano cree que no ha habido un interés general en “solventar la pobreza” en África. Insiste en que hay que dejar de pensar, “ya que la gente se muere de hambre. Donde yo

nací es una zona muy fértil. Cae una semilla y nace una planta”, por lo que no entiende el motivo por el que “hay que enviar toneladas de arroz a mi país. Es absurdo, una trampa, eso es insostenible. Si realmente queremos ayudar a esos países lo que hay que hacer es alimentar sus mentes para que ellos puedan hacer sus cosas”.

Cuenta que cuando llegó a España, su hermano quiso vender las cabras para seguir sus pasos y marcharse a Libia. “Le convencí de que lo que tenía que hacer era sentar su mente. Lo ayudé para que pudiera estudiar y, actualmente, es el candidato más joven para acceder al Parlamento de Ghana. Lo ha conseguido alimentando su mente”, dice orgulloso.

NASCO feeding mind tiene como objetivo la alfabetización de los niños y niñas de Ghana. Para ello, ha creado una red de aulas de informática en escuelas rurales del país. Tiene ocho aulas establecidas a las que tienen acceso más de 23 escuelas. Además, han proporcionado más de 11.000 formaciones a estudian-



Foto: Isaac Medina.

“VOLVER A LA ISLA SERÍA UNA AUTÉNTICA OPORTUNIDAD”

Para Ousman volver a Fuerteventura sería una “auténtica oportunidad. Fue donde toqué tierra después de 48 horas de miedo. Fue una muerte de la que fui capaz de escapar”, aunque sabe que si regresa a la Isla vivirá momentos difíciles y de emoción. “Sería como cuando volví a Ghana por primera vez en 2012. Fue un regalo”, cuenta. Cuando llegó a casa, su madre, en realidad es su tía aunque la llama madre, no lo reconoció. Luego se dio cuenta de quien era y se pusieron a llorar. “Fue muy emocionante. Estoy convencido que volver a Fuerteventura sería algo parecido”, concluye.

tes de entre 8 y 18 años desde 2012. También han puesto en marcha una cooperativa de miel que ayuda a 24 mujeres a garantizar unos ingresos para la educación de sus hijos.

Ousman cree que la forma más fácil de parar el tráfico ilegal de las personas y evitar que sigan muriendo en el mar a manos de las mafias es “alimentar la mente y que esas personas puedan cambiar su futuro desde sus casas” y la solución está en “confiar en las iniciativas sociales que salen para poder dar formación, información y oportunidades”.

El ghanés termina su conversación insistiendo en que los gobiernos de Europa destinan millones a proteger las fronteras, mientras en África “nos utilizan para poder seguir cobrando este dinero. Si dejamos de venir, España ya no dará dinero a Marruecos para frenar la inmigración. Por tanto, es un negocio enorme que se genera con las mafias y la única manera de solucionarlo es ir al origen y darles educación para que esas personas conozcan sus derechos y la realidad que existe”.

En Barcelona tuvo que dormir en la calle hasta que un matrimonio lo recogió, le dio techo y una familia



Estamos encantados de volver a verte

928 84 95 82 www.hotelcostacalero.es info@hotelcostacalero.es [Thalasso Costa Calero](#)



Thalasso & Spa
COSTA CALERO *****

YA HEMOS ABIERTO

Cumplimos el reglamento sanitario y todas las normas de seguridad. Aforo limitado. Imprescindible cita previa. La duración del circuito es de 2 horas y la estancia en el gimnasio, 1 hora.

RESERVAS: 928 84 95 95
info@hotelcostacalero.es

Pensando en su futuro

El Colegio Hispano Británico en Puerto del Carmen continúa ofreciendo a sus alumnos la mejor educación, a través de distintas plataformas digitales, durante la pandemia de coronavirus COVID-19.



En la imagen, una alumna accediendo al portal del Colegio.

Tras la declaración del estado de alarma, que obligaba al cierre de los colegios en toda España desde el viernes 13 de marzo, el Colegio Hispano Británico en Puerto del Carmen se puso manos a la obra para asegurar que sus estudiantes no se vieran perjudicados por ello y mantuvieran el nivel de educación habitual. Se decidió que, a través de diferentes medios telemáticos y de forma progresiva, sus alumnos podrían continuar con sus estudios, evitando innecesarios retrasos en su preparación.

Ya el propio viernes todos los alumnos disponían de una cuenta de correo electrónico ofrecida por el Colegio y una plataforma a través de la cual los alumnos, padres y profesores podían enviar y recibir tanto información como deberes y todo el material didáctico necesario para poder continuar normalmente con los estudios.

Tras unos días de adaptación al nuevo sistema y al caos provocado por el confinamiento y la falta de información por

parte de las autoridades, los estudiantes pudieron seguir con el curso de la mejor manera posible.

Todos los alumnos han disfrutado del sistema de educación a distancia ya que el Colegio realizó una redistribución de los grupos, sobre todo entre los alumnos de menor edad, para poder ofrecer una atención más personalizada.

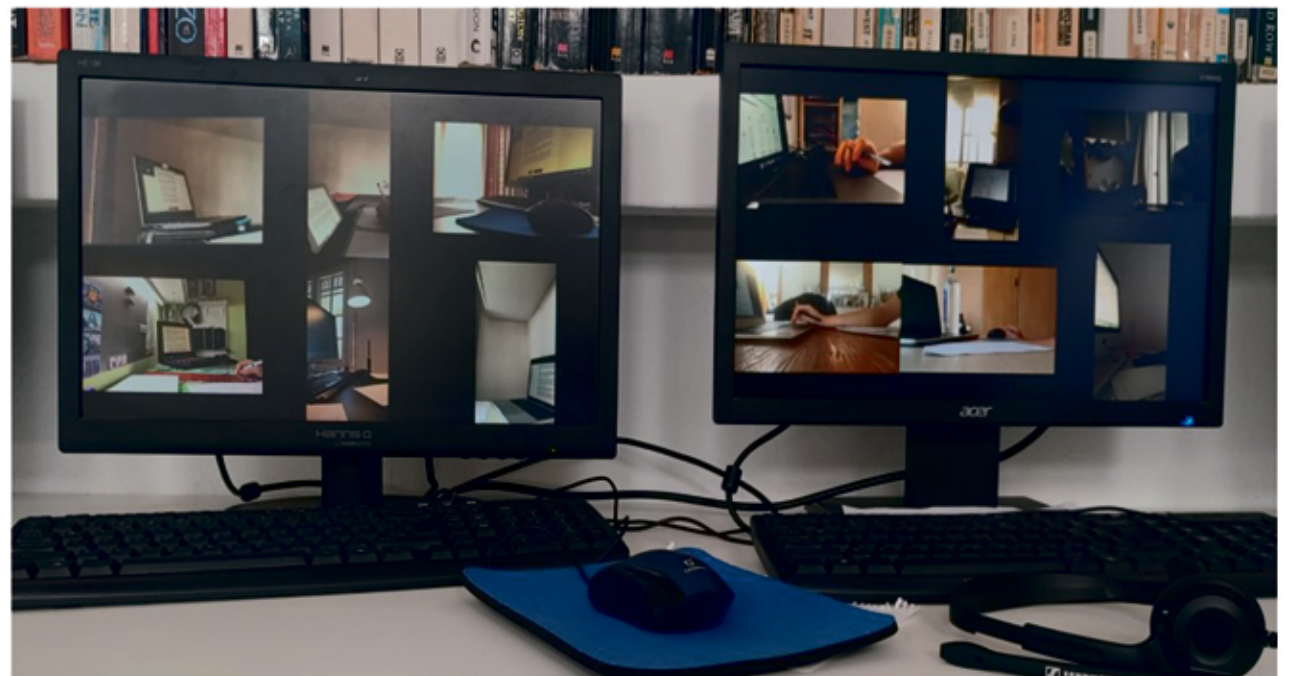

Desde el Colegio se podía supervisar cada examen a través de videoconferencia.

Los grupos de mayor edad, que se enfrentaban este año a los exámenes oficiales de GCSE, AS level y A level (los equivalentes a cuarto de ESO y Bachillerato), casi no perdieron ninguna clase. Desde el lunes 16 de marzo, todos los alumnos de dichos cursos disfrutaban de sus lecciones a través de videoconferencia con los profesores (utilizando tabletas, ordenadores o teléfono móvil) y han podido completar el currículo anual previsto, avanzando de esta manera varios meses en su educación.

Los alumnos han podido completar el currículo anual previsto.

El Gobierno Británico suspendió los exámenes de verano y los colegios han evaluado a los alumnos basándose en los exámenes realizados en primavera, a pesar de que no se habían completado los contenidos exigidos para cada nivel. En el Hispano Británico, dado que todos los

alumnos que tenían exámenes este año han podido terminar el curso adecuadamente, cumpliendo con la totalidad del currículo previsto, se decidió realizar los exámenes de verano para que sus estudiantes no se vieran perjudicados por la situación.

Los exámenes de *Cambridge International Examinations* son muy exigentes y rigurosos, buscando siempre la mayor equidad a la hora de evaluar los conocimientos adquiridos por los alumnos en sus años de estudio. Sus calificaciones son determinantes cuando los estudiantes solicitan el acceso a las distintas universidades para completar su formación. El Hispano Británico comparte esas prioridades, por lo que buscó la mejor manera de poder evaluar a sus alumnos de la forma más objetiva y justa posible.

Dado que el Gobierno español no permitía a los alumnos la asistencia a los centros, se implementó un sistema para la realización de los exámenes a distancia, siempre cumpliendo los criterios más rigurosos.



Estudiantes realizando los exámenes prácticos de Informática y de Cocina y Nutrición.

Para cada examen se programaba una videoconferencia a la hora y días previstos. Los alumnos desde sus casas debían conectarse a dicha videoconferencia a través de dos dispositivos, uno para recibir las preguntas del examen (un ordenador o una tableta) y otro (un teléfono móvil) para que el Colegio pudiera supervisar a los alumnos. Una vez terminada la prueba, los estudiantes enviaban fotos con las respuestas a través de mensajería instantánea y se entregaban al profesor para su evaluación. Posteriormente, otro

profesor realizaba una segunda corrección. Desde que se ha permitido la vuelta a los centros ya se han estado realizando los exámenes prácticos de forma presencial, cumpliendo con todos los requisitos sanitarios.

La experiencia adquirida estos meses de duro trabajo será fundamental para el buen desarrollo del curso que viene, y el Colegio seguirá adaptándose a cualquier situación y agradece a todos los padres su colaboración y felicita a sus alumnos por el esfuerzo realizado.

COLEGIO HISPANO BRITÁNICO

EXCELENCIA DE LA EDUCACIÓN BRITÁNICA EN LANZAROTE

**ABIERTO PROCESO DE ADMISIÓN
CURSO 2020-2021
INFANTIL – PRIMARIA – SECUNDARIA – BACHILLERATO**

El Colegio Hispano Británico fue fundado en 1976. Excelencia en educación.

Es el único colegio de Lanzarote acreditado para enseñar el currículo británico en el extranjero (BSO). Es un centro examinador oficial de la Universidad de Cambridge (CIE), de London Edexcel examinations, de Trinity examinations, de UCAS para el acceso a la universidad, de la Open University y del Instituto Goethe. En 2014 fue autorizado por el Gobierno Británico para formar a los profesores graduados en su año de postgrado.

Información: 928 17 30 66 – info@colegiohispanobritanico.com

JUAN CAPAFONS

CATEDRÁTICO DE PSICOLOGÍA CLÍNICA
DE LA UNIVERSIDAD DE LA LAGUNA

“Es una barbaridad decir que quienes no nos abrazamos somos fóbicos al contacto”



Foto: Emeterio Suárez.

ELOY VERA

El confinamiento, el miedo al contagio y la incertidumbre laboral derivados de la crisis sanitaria por la COVID-19 pueden provocar un desequilibrio psicológico que termine en cuadros de depresión, ansiedad u otro tipo de estrés postraumáticos. Así lo asegura el catedrático de Psicología Clínica de la Universidad de La Laguna, Juan Capafons. El profesor universitario pide no bajar la guardia con los más pequeños que, en septiembre, se enfrentarán a un regreso a las aulas distinto, bajo estrictas medidas de seguridad. Aboga por el juego y aplicar la curiosidad como terapias para evitar episodios de miedo entre los escolares. También por la cohesión de los humanos para hacer frente a situaciones como la pandemia por el coronavirus.

-¿Qué huellas puede dejar la pandemia en el ser humano?

-No se ha producido una situación exactamente igual a la actual. Hay dos vectores que nos ayudan a entender un poco todo esto. Por un lado, tenemos las catástrofes y las guerras y luego lo más cercano, aunque no es del todo comparable, que fue la famosa gripe española. La fusión de todo lo que sabemos a través de los grandes desastres naturales y los provocados por el hom-

bre y la última gran pandemia nos ayudan a entender que, a lo mejor, nada será exactamente igual. Se han provocado cambios muy importantes. Sobre todo, la pérdida de seres humanos de una manera tan desgarradora. También todo el cambio de nuestros hábitos por este confinamiento, la sensación, el aislamiento y, luego, las secuelas que vendrán ahora tanto económicas, sociales como psicológicas. En mi terreno, vamos a encontrarnos con un grupo de personas que van a tener, si no llega a un estrés postraumático, algo parecido.

-¿Qué traumas postraumáticos puede traer la COVID-19?

-Fundamentalmente, la sensación de que yo no lo puedo controlar del todo, la incontrolabilidad, y de que es un enemigo silencioso, traidor y que me puede tocar a mí. Es decir, hay personas que van a percibir de una manera más magnificada que otras que su integridad está en riesgo. El ser humano cuando entiende que su integridad física y psicológica está en riesgo pone en marcha toda una serie de mecanismos de defensa. A nivel fisiológico, tensamos los músculos, respiramos de forma más intensa. A nivel psicológico, somos dependientes, preocupados. Todas esas respuestas que son, hasta cierto punto adaptativas ante una situación de amenaza, si se cronifican empiezan a ser lo que

se llama estrés postraumático. Es decir, problemas para conciliar el sueño, descansar, alta preocupación, revivir experiencias directas de pérdida. Todo ello produce un cuadro clínico que puede agravarse y cronificarse. Eso hace que la persona se sienta más aislada y peor en sí misma. Se trata de un sentimiento parecido a lo que puede ser la depresión o un trastorno de ansiedad.

-¿Alguno de estos casos puede derivar en un problema de salud mental?

-Es importante que sepamos que podemos entrar en salud mental y, por tanto, más pronto que tarde hay que recurrir a nuestro médico de cabecera para que nos remita a salud mental o al psicólogo para que nos ayude a determinar hasta qué punto es una reacción normal que va a pasar con el tiempo o estamos incubando un trastorno mental. Se dan cuatro bloques: el de la depresión, el de la ansiedad, el de las posibles adicciones derivado del consumo de sustancias psicoactivas o, incluso, puede derivar en otras adicciones como el juego, la compra compulsiva o la sexualidad distorsionada y el bloque del conflicto interpersonal. Todo esto, pueden ser secuelas de todo lo que hemos vivido y de lo que vamos a vivir. Es muy importante transmitir que estamos todavía dentro del agujero, en el huracán. Por tan-

to, tenemos que seguir alerta y trabajando para que el huracán no nos arrastre.

-¿Cómo afectará la pandemia a los jóvenes de la generación COVID?

-Posiblemente como les afectó a los de la generación de los años cincuenta y lo que fueron los años veinte. Después de superar una situación muy dramática, es probable que se desarrolle una cierta euforia, una sociedad del bienestar de nuevo buscando la sensación de control y poderío. La sociedad en su conjunto activará una cierta euforia y, probablemente, nos encontraremos con una juventud como la que se vivió en los años cincuenta con el famoso *rock and roll* o en los sesenta con los hippies. Puede que venga un tiempo muy positivo después de estas nubes negras y tengamos una juventud muy fuerte, pero compensada luego con un bien vivir. Eso es lo probable por lo que nos dice la historia, pero también sabemos que la historia no es una ciencia exacta, sino probabilística.

-En septiembre regresan los alumnos al colegio con una serie de medidas: grupos reducidos, mascarillas a partir de una edad... ¿Todas estas precauciones pueden afectar psicológicamente a los niños?

-Sí y hay que trabajar en ello. Con población de seis, siete o

“El efecto cabaña es el de cueva de protección, muy propio del ser humano que busca la seguridad como la mayoría de los primates. Nos gusta sentirnos seguros”

diez años hay que trabajar con todo el cariño, afecto y diversión. Hay que darle la vuelta a la tortilla y que no sea un tormento, algo terrible, sino que entre dentro de lo mejor que saben hacer los niños, que es jugar, entretenerse y aplicar la curiosidad. Esta y la alegría son dos emociones fundamentales para el aprendizaje. Si son capaces los educadores, padres y quienes tienen que darnos las normas y dictarnos los caminos a seguir, a ese niño o niña le vamos a amortiguar el impacto de lo que significa una tensión de que hay algo en el ambiente que nos puede atacar. Los niños estarán expuestos a situaciones de exceso de ansiedad, de preocupación y miedo. En muchas ocasiones, a depresión. El miedo en los niños no se manifiesta como tal sino con irritabilidad, irascibilidad y mal comportamiento. A veces, los padres nos confundimos y convertimos la gasolina en fuego porque no estamos entendiendo que esas reacciones del niño son de indefensión, desconocimiento o necesidad de apego o protección. Tenemos que hablar con ellos, transmitirles la información, la seguridad y protección que tan imprescindible es en nuestra especie.

-Las personas que han tenido pérdidas de familiares durante la pandemia se han visto privadas de poder despedir a sus seres queridos y vivir el momento del tanatorio y el entierro. ¿Cómo pueden superar el daño que produce no haber podido pasar esa parte del duelo?

-Hay tres aspectos importantes. Uno es ventilar. Es muy importante que la persona no se encierre y que con la gente que tiene a su alrededor, que le quiere o los que han querido a la persona fallecida, sepan conectar. En nuestra especie es fundamental sentir que el otro siente nuestro dolor y está con nosotros. Durante el confinamiento, ha faltado ese acompañamiento en el proceso del velatorio y del entierro. Es el momento de entablar, verbalizar y no esconderlo. Segundo, si vemos que se está complicando el duelo hay que acudir al profesional y lo tercero es que puede ser el momento, pasado esto, de hacer ese duelo que no pudimos hacer, esa reunión familiar donde recordemos, aunque haya pasado tres o seis meses. Hacer lo que no se pudo hacer es una buena estrategia. Lo peor es ocultarlo, tragarlo, comprimirlo y, a veces, desviarlo con una irritabilidad y una ira y echando la culpa a todo y todos. Insistir en transmitir irritabilidad e ira es un mal consejero cuando hay que aceptar el hecho.

-El personal sanitario da por hecho un rebrote del coronavirus en los próximos meses. ¿Cómo nos puede afectar psicológicamente un segundo confinamiento cuando ya sabemos lo que acarrea estar meses encerrados en casa?

-Depende mucho de la persona y de la propia estructura psicológica. Nos vamos a encontrar con personas que si hubiera un confinamiento como el que hubo lo van a llevar, incluso, mejor que la otra vez. Se han puesto la mochila, han aprendido y encontrado aspectos que les han parecido renovadores. Ellas lo van a llevar relativamente bien. En cambio, los que lo vivieron, al principio, con novelaría y con esa parte folclórica, típica de esas emociones inmediatas, lo van a llevar mal. Quienes al final del confinamiento estaban en una situación de asfixia psicológica, con agobio y enclaustramiento es muy probable que lo lleven mal. Es importante que vayan mentalizándose en buscar qué actividades y aspectos pueden desarrollar si hiciera falta un confinamiento. Por otro lado, la psicología no está ajena a un hecho para el que no tiene solución y apela a otras ciencias y es la economía. No hay duda de que una situación económica devastadora todavía hace más daño. Ojalá los especialistas y los responsables económicos ayuden a la psicología, como intenta la psicología ayudar al ser humano, y nos lo ponga menos difícil. Con un crack económico de nuevo grave va a costar mucho al ser humano levantar su estado de ánimo.

-¿A qué efectos psicológicos se exponen las personas que, de un día para otro, se han visto sin trabajo y bajo el paraguas de un ERTE?

-El cerebro lleva muy mal las situaciones ambiguas e inciertas. Probablemente, quienes están sufriendo ahora una quiebra económica están en una situación de profunda incertidumbre. Se ven que pueden acabar yendo a pedir a Cáritas para que les dé de comer, literalmente. Ya no es que les permita pagar la luz o el móvil sino algo tan primitivo como comer. La psicología llega a donde llega, pero ojalá otros profesionales sigan trabajando para que sean el menor número de personas los que se vean ahí porque esa incertidumbre lleva a situaciones de angustia, hundimiento, indefensión, incluso a la tentación de quitarse de en medio.

-En las últimas semanas, y según avanzaba la desescalada, hemos empezado a escuchar el efecto cabaña, pero ¿qué es?

-El efecto cabaña es el de cueva de protección, muy propio del ser humano que busca la seguridad

“En las desgracias y situaciones desgarradoras tenemos que activar un principio fundamental, que es la cohesión”

“Insistir en transmitir irritabilidad e ira es un mal consejero cuando hay que aceptar el hecho”

“Ojalá los especialistas y los responsables económicos ayuden a la psicología, como intenta la psicología ayudar al ser humano, y nos lo ponga menos difícil”

“Con un crack económico de nuevo grave va a costar mucho al ser humano levantar su estado de ánimo”

dad como la mayoría de los primates. Nos gusta sentirnos seguros. El problema es cuando se patologiza y no se puede vivir si no se está en una total y absoluta seguridad. Las personas que llevan muy mal esa inseguridad se ven más seguras en su hogar. El caso más típico en la patología es la agorafobia. Quienes lo sufren tienden a recluirse en su casa porque, al fin y al cabo, es el sitio donde sufren menos. El efecto cabaña está relacionado con la necesidad de seguridad del ser humano. Cuando se patologiza es cuando estamos necesitando protegernos al máximo. Uno vive para no morir y eso no es la salud mental. La salud mental es para vivir y disfrutar la vida. Sin embargo, las personas de riesgo están en su derecho de trabajar online y salir lo menos posible. Eso no es un efecto cabaña sino una decisión personal. Entre el riesgo de ir a tomar una cerveza y quedarme en casa prefiero lo segundo, pero no pasaría nada si tuviera que salir. Esa sensación de que lo puedo hacer, pero, haciendo uso de mi libertad, prefiero quedarme en casa.

-¿Cómo se puede combatir ese miedo a relacionarnos?

-Somos una cultura del apego, el contacto, el beso y el abrazo y yo creo que eso lo recuperaremos. A priori soy poco pesimista y alarmista. Ahora, nos toca controlarnos, frenarnos y tener autocontrol. En este momento, no abrazar ni dar un beso es una precaución que debemos tener. Cuando un miedo es desadaptativo, no hablamos de miedo sino de fobia, pero me parecería una barbaridad decir que quienes no nos abrazamos somos fóbicos al contacto, al revés, somos precavidos

-¿Qué sacaremos positivo de esta crisis?

-Lo importante que es no separarnos de nuestra esencia, que es una esencia de primate solidario que vive en cohesión y nos ayudamos. Si vivimos aislados somos muy poquita cosa. No somos leopardos ni osos polares. Funcionamos muy mal de forma aislada y muy bien, como funcionan los lobos y los chimpancés, cohesionados, apoyados y unidos. Dejemos la competencia para el deporte. En el ámbito de las desgracias y de las situaciones tan desgarradoras, tenemos que activar un principio fundamental que es la cohesión.



**CLÍNICA VETERINARIA
TIMANFAYA**

DR. GÓMEZ ULLA, 22 - ARRECIFE

Ecografía • Cirugía • Rayos X
Odontología • Traumatología • Cardiología
Oftalmología • Anestesia Inhalatoria
Análisis Clínicos • Nutrición
Vacunaciones • Microchips

**INDISPENSABLE
CITA PREVIA
928 810 029**



**DE LUNES A VIERNES:
9:00 - 20:00 h.
Abierto al mediodía
SÁBADOS: 10:00 - 14:00 h.
VISITAS A DOMICILIO**

**URGENCIAS
24 HORAS
690 341 959**

**PELUQUERÍA CANINA Y FELINA
TEMPORALMENTE CERRADA
TIENDA ESPECIALIZADA PARA SU MASCOTA**

M. RIVEIRO

-¿Cómo está afrontando el sector del automóvil la etapa bautizada como nueva normalidad?

-El mercado del automóvil, a nivel general, lleva dos años de mucho sufrimiento, altamente competitivo y además que lucha contra un discurso que demoniza a parte de la tecnología desarrollada en los últimos años. Por suerte, a nivel normativo y gubernativo se ha entendido que la industria está siendo rigurosa con el desarrollo de los sistemas de propulsión y que, además, apuesta abiertamente por las nuevas tecnologías menos contaminantes. En el grupo Juan Toledo, nuestro compromiso ha sido con la calidad y el empleo estable. De hecho, el 98 por ciento de la plantilla es indefinida y altamente cualificada, porque dedicamos gran parte de nuestro presupuesto a formación de personal. En esta nueva etapa la prioridad es anteponer la seguridad.

-Hábleme de ello. En los últimos meses la población ha adoptado ciertos hábitos de precaución. En los concesionarios, ¿qué medidas tienen?

-En estos momentos contamos con nueve centros de producción, entre exposiciones de vehículos nuevos y seminuevos y talleres en las islas de Lanzarote y Fuerteventura. Gran parte del confinamiento, desde el 16 de marzo que tuvimos que tomar la durísima decisión de cerrar nuestras puertas, lo hemos dedicado a prepararnos y a desarrollar medidas de prevención para proteger a nuestros clientes y trabajadores. Tenemos protocolos para la desinfección de un vehículo, tanto en la recepción, en el caso de los talleres, como en el proceso de reparación y en el de entrega. Lo mismo ocurre con la venta de un vehículo nuevo o seminuevo. Por delante tiene que estar siempre la seguridad y la tranquilidad. Simultáneamente, nos hemos certificado como concesionario seguro a través de Faconauto, la patronal nacional de la automoción. Eso significa que todos nuestros establecimientos cuentan con sello de garantía y somos auditados por las autoridades sanitarias y por la propia Faconauto.

-Desde el Gobierno central se ha lanzado un plan que se espera que sea un estímulo para el sector del automóvil, que ya antes de la crisis sanitaria del coronavirus lo demandaba. ¿En qué medida servirá para renovar el parque automovilístico de las Islas, en gran medida compuesto por vehículos antiguos?

-La caída de ventas acumulada a 30 de junio está en el 59 por ciento. Las empresas del sector

ÓSCAR LUZARDO

GERENTE DEL GRUPO JUAN TOLEDO EN LANZAROTE Y FUERTEVENTURA

“Con el Plan Renove, es el momento más propicio para cambiar de vehículo”



Fotos: Adriel Perdomo

han sufrido una pérdida importante en volumen de ventas y lo que se ha demandado es un paquete de medidas para la renovación del parque automovilístico. Es algo fundamental. En concreto, los vehículos en Canarias son de los más antiguos de Europa. Siempre hemos hecho bandera en nuestro territorio de sensibilidad con el medio ambiente y es fundamental ayudar a los usuarios que quieren renovar sus vehículos antiguos, que son más contaminantes y pagan más impuestos. En ese sentido, tanto en Nissan como en Renault estamos especializados en vehículos cien por cien eléctricos. Además, desde el sector del automóvil también se han pedido una serie de estímulos fiscales y de financiación para las empresas y un tratamiento similar al que se tiene previsto para el sector turístico, máxime en Canarias, donde tiene tanto peso en la economía.

-En este escenario, ¿considera que es el momento idóneo para cambiar de vehículo?

-Sin duda lo es, porque el nuevo plan Renove está destinado no solo a vehículos nuevos a matricular si no a los matriculados desde el 1 de enero de este año. De esta manera, hay un parque de vehículos que los concesionarios han automatriculado y que también van a ser objeto de este tipo de ayudas. Se trata de

unas ayudas que el Ministerio de Industria concede a cada comprador, no van al concesionario, para vehículos, cualquiera que sea su tecnología, siempre que cumpla los criterios en cuanto a emisiones, y bajo la premisa de retirar automóviles de más de 10 años. Como concesionarios, como siempre, vamos a asesorar a nuestros clientes y, si lo desean, colaborar en la gestión de las ayudas que van a recibir directamente en sus cuentas.

-¿De qué van a depender esas ayudas?

-De la tecnología y del sistema de propulsión. No es lo mismo la ayuda para un vehículo cien por cien eléctrico que para un vehículo térmico, que también la va a tener, tanto para diésel como para gasolina. La ayuda irá en aumento si se trata de un híbrido y la más alta será para el eléctrico. Estará entre los 600 u 800 euros de mínimo hasta los 5.000 euros para los vehículos eléctricos. Tanto Renault como Nissan han hecho un esfuerzo muy importante y van a complementar el plan público, independientemente que se retire un vehículo antiguo. Objetivamente, es el momento más propicio para cambiar de vehículo. Se ha alineado la existencia de automóviles sin vender de los últimos meses y los ansiados planes de estímulo y renovación, que ya existieron en el pasado y dieron

buenos resultados. Además, se dispone de un parque de vehículos a la venta muy interesante y en condiciones verdaderamente asequibles.

-¿Por qué modelos están apostando sus concesionarios?

-En materia de sostenibilidad energética, tanto Nissan como Renault están dedicando buena parte de su conocimiento al desarrollo de vehículos cien por cien eléctricos e híbridos, que es por donde está derivando gran parte del mercado. Cada vez hay más modelos que empiezan a incorporar motores híbridos, con tecnología exclusiva, como el Renault Clio, que es un líder habitual en ventas, seguido muy de cerca por el nuevo Captur, una evolución de su concepto revolucionario, un SUV deportivo, urbano, con características de todoterreno, un vehículo alto, pero con un tamaño cómodo y una línea espectacular. También hay que destacar la marca Dacia, que ha sumado la tecnología y el aval de un fabricante como Renault, y que se ha hecho un hueco propio. Se trata de vehículos de gran durabilidad y con precios un poco más asequibles. En cuanto a Nissan, sigue haciendo gala de tener el SUV más vendido de la historia, el Qashqai, y ahora la marca entra en fase de renovación de los modelos más vendidos, como ya ha hecho recientemente con el Juke.

GRUPO JUAN TOLEDO, MÁS DE MEDIO SIGLO DE TRAYECTORIA

Óscar Luzardo, gerente del grupo Juan Toledo, concesionario de Renault, Dacia y Nissan en Lanzarote y Fuerteventura, destaca la apuesta por “la calidad y el servicio” como elementos para diferenciarse en el mercado. “Nuestros talleres no tienen paredes que los separen de las exposiciones, sino cristales”, recalca. Con 53 años de trayectoria en el mundo del motor, el grupo Juan Toledo, con un centenar de empleados en las islas orientales, incide en el “esfuerzo diario por la formación” y en la “reversión” para mejorar la experiencia del cliente, subraya su gerente.

CONCIERTOS
DESDE LA
CASA

CONCIERTOS EN STREAMING
TEGUISE · LANZAROTE

Beni
Ferrer

JUEVES 16
JULIO
19:30H



ACTIVIDADES 2020



patrocinan



Binter

casadeltimple.org

MYRIAM YBOT

SIN que el asunto tenga que ver con el virus de impacto mundial, la pirámide poblacional de residentes en Lanzarote se adelgaza a partir de los 18 años, momento en el que los jóvenes continúan con la formación superior al término del Bachillerato, en su mayor parte fuera de la Isla.

Esta realidad no se refleja en los padrones municipales por las ventajas económicas de la residencia en Canarias, que permite al estudiantado desplazado viajar a las Islas con un descuento general del 75 por ciento en el precio de los vuelos desde la Península. Sin embargo, las listas de solicitud de ayudas al desplazamiento -solo en Arrecife se conceden al año más de 450 becas- ofrecen una idea aproximada del número de jóvenes que abandona Lanzarote para formarse y que, en muchos de los casos, no regresa a establecerse de nuevo.

La falta de opciones laborales y un mercado fuertemente especializado, junto a la ausencia de oferta formativa en las nuevas profesiones vinculadas a la investigación o las tecnologías, esconden las razones de esta diáspora, que sangra las posibilidades de un mayor y mejor progreso insular.

“Ni la Formación Profesional en Canarias ni la FP Dual están recibiendo toda la atención que merecen y que necesita nuestra sociedad para lograr la diversificación económica que tanto deseamos. Esta formación es estratégica para responder al mercado laboral pero también para transformarlo”, señala el presidente de la Cámara de Comercio de Lanzarote y La Graciosa, José Torres.

Para que las empresas de la nueva economía funcionen, necesitan talento, -asegura el empresario. Y considera que aunque algunos de esos jóvenes, ya convertidos en profesionales, vuelvan a la Isla después de estudiar fuera, las carencias siguen siendo notables.

“Es muy sencillo”, zanja: “Si mejoramos nuestra oferta formativa y la mantenemos viva y atractiva, si conseguimos que se adapte en todo momento a la realidad social, si la liberamos de su estructura paralizante, motivaremos un emprendimiento innovador que a su vez generará nuevos empleos y permitirá que nuestros talentos se queden”.

Por otro lado y según revela el IV Informe Young Business Talents sobre las actitudes y tendencias de los jóvenes preuniversitarios españoles, la juventud canaria es la más proclive del Estado a mudarse de comunidad

Talento en fuga

Muchos jóvenes de Lanzarote abandonan la Isla sin billete de vuelta por falta de oportunidades formativas y laborales

Llenan las aulas de colegios e institutos, obtienen éxitos deportivos y académicos, se reúnen en las playas y atestan las verbenas veraniegas. Pero aunque pudiera parecer que Lanzarote colma las expectativas de felicidad de la juventud, una parte importante de este colectivo se ve obligada a dejar la Isla para completar sus estudios y desarrollar sus vocaciones profesionales. Y una vez fuera, el camino de vuelta a casa no es sencillo.

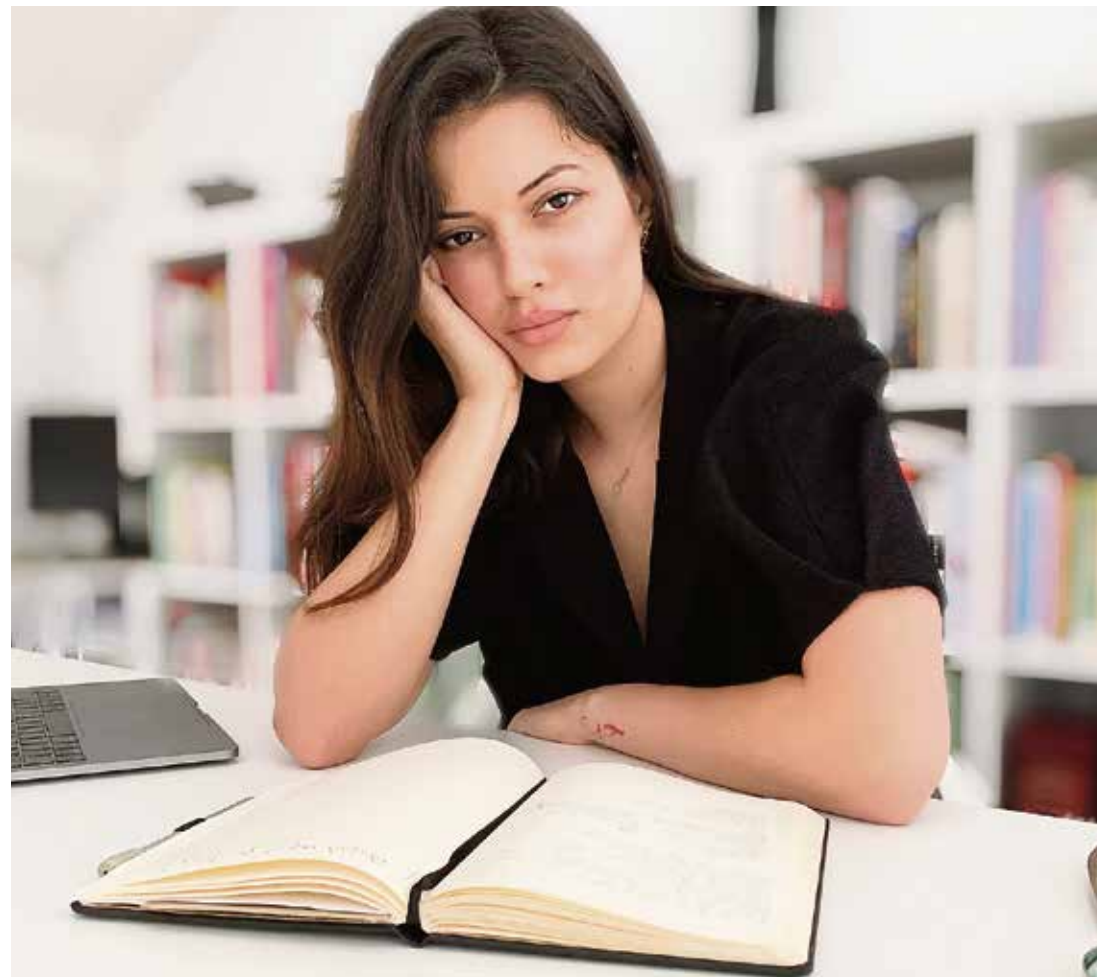

Fotos: Cedidas.



JOSÉ TORRES:

“La Formación Profesional es estratégica para responder al mercado laboral pero también para transformarlo”

ARUME KORUJO, GASTRÓNOMA

Arume Korujo Valido es graduada en Gastronomía y Artes Culinarias por la Basque Culinary Center de San Sebastián. Comenzó pronto a colaborar durante los veranos en la escuela de música familiar y ha realizado prácticas en distintos restaurantes de Lanzarote, Las Palmas de Gran Canaria, San Sebastián y Barcelona. Trabaja en Kitchen Theory (Londres), un estudio de diseño especializado en desarrollar experiencias gastronómicas multisensoriales e inmersivas, basadas en la investigación sobre psicología sensorial, en colaboración con la Universidad de Oxford. Su contrato como ejecutiva de operaciones le ha dado la oportunidad de trabajar con marcas como Samsung, Siemens, Audi, Baileys o Google.

autónoma para continuar con sus estudios. El cien por cien de los tinerfeños encuestados mostró su disposición a salir del Archipiélago y en un elevado porcentaje, del 90,29 por ciento, coincidieron en su respuesta los residentes en Las Palmas de Gran Canaria. Y en pos del objetivo de la promoción laboral, al igual que hicieron sus ancestros emigrantes, más del 85 por ciento de los jóvenes trabajadores de las Islas abandonaría el país si su desarrollo profesional lo requiriese.

Razones de peso

Son las dificultades de formación y progreso laboral las esgrimidas por varios representantes de esta generación para justificar la mudanza de su isla natal. El actor Roberto Cabrera recuerda que su profesión como tal es inexistente en Lanzarote, “porque no hay una industria audiovisual ni un circuito de teatro como tal”. “Me parece una lástima que no se invierta en crear un tejido profesional para que el talento de la tierra pueda vivir profesionalmente. Lanzarote en sí es un decorado natural y talento sobra, sólo hace falta que se apueste por ello”.

El monocultivo del sector servicios es el gran escollo a salvar por los jóvenes consultados, que insisten en la inexistencia de oportunidades. Eire Auyanet asegura que durante la carrera y en diversas ocasiones buscó trabajo como *copy* en Lanzarote y no solo escaseaban las agencias sino que la figura del redactor publicitario parecía “inexistente”.

De la misma manera, Arume Korujo y Alicia Pérez explican respectivamente que no hay en el territorio insular ni empresas de las características de la que da empleo a la gastronoma ni centros de investigación como el que acoge los esfuerzos de la bióloga.

Daniel Espino cierra el círculo al argüir que aunque hubiera podido trabajar a distancia desde Lanzarote, nunca hubiera sido en una empresa grande, como Google. “Hay falta del talento necesario para crear un entorno tecnológico desarrollado en la Isla. Con esto me refiero a que se necesita superar un punto crítico de personas formadas y motivadas, o si no, todos los esfuerzos para crear una cultura de investigación y desarrollo tecnológico se anquilosan rápidamente”. Es el proverbial pez que se muerde la cola: para fijar a los profesionales a la tierra hace falta apostar por un entorno profesional previo.

Salir del nido

Si en algo coinciden todas las voces es en la importancia de la experiencia de la formación fue-

ra de casa, tanto por las oportunidades que se abren como por las propias vivencias. Para Cabrera, cuando se cumple la mayoría de edad se abre una etapa en la que es natural que los jóvenes busquen salir del nido y formarse. “En mi profesión, por ejemplo, suele ser en las grandes ciudades como Madrid o Barcelona donde se concentran las mejores escuelas de teatro. Puede ser una experiencia muy valiosa, siempre y cuando hubiera después la posibilidad de retornar a la Isla para desarrollar y enseñar lo aprendido”.

Eire Auyanet también apunta a las enormes posibilidades de formación que se ofrecen fuera de las fronteras insulares: “En Lanzarote las opciones de estudios son muy limitadas, no solo en grados universitarios, también en ciclos formativos y cursos, lo que obliga a salir. Fuera está el infinito, inimaginable en su variedad, en su nivel y en su atractivo. Es como el parque de atracciones de la especialización profesional”.

Igual de taxativa se muestra la bióloga Alicia Pérez, al afirmar que dejar atrás la Isla es para los jóvenes “una necesidad”, “para que amplíen las barreras mentales, culturales y de formación que se presentan en una sociedad reducida como la nuestra; porque cuanto más abiertos seamos desde jóvenes, más podremos aportar en la mejora y modernización de nuestra tierra en todos los ámbitos”.

Arume Korujo -con una innovadora K en el apellido, sintomática de sus ganas de cambiar el mundo- asegura que es normal que la gente deje la Isla “en busca de nuevos currículos académicos que abran las puertas a desarrollar las nuevas pro-

fesiones, generadas a raíz de las necesidades que este tiempo demanda”. Por lo tanto, opina que es esencial incentivar en los jóvenes las ganas de crecer, evolucionar y salir a ver el mundo. “Lo que iría en detrimento del progreso y del desarrollo de la Isla sería que los jóvenes no tuviesen ganas de irse, para volver con las herramientas de progreso para Lanzarote”, apunta.

Lanzarote es un territorio, explica Daniel Espino, “pequeño, con relativamente poca gente, donde es fácil acabar inmerso en una burbuja cultural y social olvidando que hay un mundo entero ahí fuera”. Coincide con el resto: “Es preferible que los y las jóvenes salgan, se formen, se llenen de ideas, conozcan gente y lugares diferentes, crezcan... Y luego vuelvan y compartan lo que han descubierto y vivido”.

Los caminos de vuelta

Revertir la situación no es tarea fácil, dadas las circunstancias insulares, aunque los portavoces de esta generación joven se atreven a formular líneas estratégicas que podrían ser el borrador de un programa futuro de recuperación del talento perdido.

La científica Alicia Pérez analiza los factores y dicta una conclusión racional y lógica: “Está claro que las limitaciones son las que son y que la Isla no está preparada para ofrecer todas las opciones de formación que nos gustaría; que si persigues la excelencia, tienes que salir... Para poder retornar e invertir todo lo estudiado y aprendido, habría que avanzar en los modelos económicos y de explotación de la Isla, apostando no sólo por el turismo sino por la investigación”. Timanfaya es su ejemplo de sitio de alto interés científico



ALICIA PÉREZ BIÓLOGA MOLECULAR

Alicia Pérez Hernández es graduada en Biología, Máster en Biotecnología y doctoranda en Biología Molecular, todo ello cursado en la Universidad de La Laguna (Tenerife). Su desarrollo profesional se ha especializado en la investigación de laboratorio del hongo fitopatógeno *botrytis cinerea*, con el fin de desarrollar una vacuna para cultivos que evite o restrinja el uso de sustancias químicas. Sus resultados han sido publicados en dos artículos científicos de carácter internacional, del primer cuartil y con un buen índice de impacto. El primero es de acceso abierto *online* en la revista *Frontiers In Microbiology* y el segundo se encuentra a la espera de publicación digital.



EIRE AUYANET, CREATIVA PUBLICITARIA

Eire Auyanet Ybot es graduada en Publicidad y Relaciones Públicas en la Universidad Complutense de Madrid. Ha desarrollado su trabajo en las agencias Best Comunicación y Neolabels, en las funciones de *community manager* (gestión de redes sociales) y *copywriter* (redacción creativa). En la actualidad forma parte del equipo de Baldosas Amarillas, una agencia con clientes como Starbucks o Grupo VIPs. Con su participación, Baldosas Amarillas ha logrado varios reconocimientos por campañas autopromocionales (El Texto Alternativo) y proyectos de marca, como los recibidos en varias categorías por la campaña de verano de VIPS 2019 en el Smile Festival.

ELEKTR CLIMA

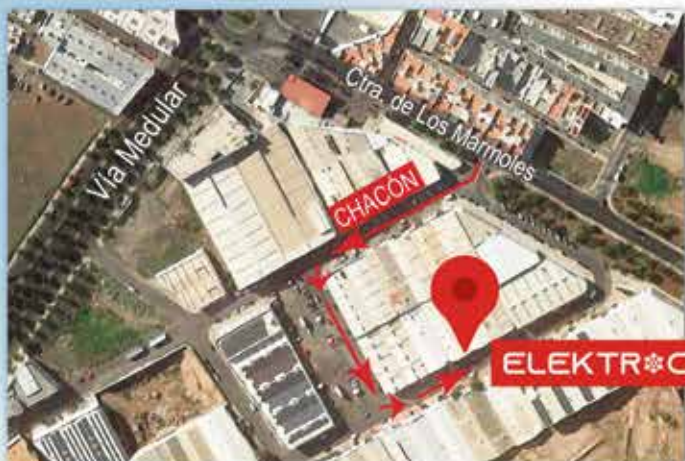

Calle Escotilla, 29 - ARRECIFE

Tífs.: 928 802 558 - 639 783 823 - elektroclima@gmail.com

- ✓ Electricidad y aire acondicionado en todo tipo de vehículos
- ✓ Especialistas en vehículos industriales, guaguas, isoterms, etc.
- ✓ Instalación y homologación de vehículos para personas con movilidad reducida y doble mando de vehículos de autoescuela
- ✓ Reparación de rampas de carga para vehículos industriales



SERVICIO OFICIAL DE:  **frigicoll**  **hispanicold**

ROBERTO CABRERA, ACTOR

Roberto Cabrera Cabrera se formó en la prestigiosa escuela de Juan Carlos Corazza, en Madrid, y ha compaginado sus estudios de Derecho y Psicología con trabajos en diferentes cortometrajes, vídeos musicales y programas de televisión. En *Efímera* (2010), bajo la dirección de Javier Macipe, obtuvo el premio Paco Rabal al mejor actor en el Festival SCIFE de Zaragoza y mención especial del jurado a la mejor interpretación masculina en el Festival de Delicias. A raíz del cortometraje *Gastos Incluidos* (2019) ha recibido premios a mejor interpretación en el Festival de Cine de Fuentes de Ebro (Zaragoza) y en el Festival de Cine de Comedia de Tarazona y el Moncayo Paco Martínez Soria.



DANIEL ESPINO, INGENIERO INFORMÁTICO

Daniel Espino Timón es graduado en Matemáticas e Informática por la Universidad Politécnica de Madrid con beca de Excelencia en el primer curso. Gracias al programa Erasmus se desplazó a Lausanne (Suiza) donde completó su formación en la Escuela Federal Politécnica. En ambas universidades fue reconocido con contratos como *research assistant* (ayudante investigador) en distintos laboratorios, excelentes resultados académicos y la nota máxima en el proyecto de fin de Máster. Entre los años 2016 y 2019 trabajó para la empresa Google en Zurich (Suiza) en funciones de *site reliability engineer* por las que recibió evaluaciones muy positivas.



que podría actuar como polo de atracción.

Con la vista puesta en las peculiaridades de su oficio, Roberto Cabrera considera que la mayoría de ciudades de España tienen un problema parecido respecto a la industria audiovisual y teatral, que tiene que ver con una inversión precaria o directamente inexistente. Y puntualiza: “Talento en Lanzarote hay de sobra; sólo hay que ver el éxito de muchos artistas locales tanto dentro de España como en el extranjero. Lo que falta, yo creo, es que, por parte del sector público, se apueste y confíe en los artistas que han demostrado su valía y para eso se necesita financiación y medios, para que puedan desarrollar su trabajo en Lanzarote. Así se iría creando un tejido profesional en el que además los jóvenes tendrían modelos de referencia en los que inspirarse y de los que aprender si en un futuro decidieran optar por una disciplina artística”.

El ingeniero informático Daniel Espino también acude a su profesión para responder acerca

de las soluciones a la fuga de los jóvenes profesionales, al proponer la creación de *startups* o incubadoras de empresas, iniciativa que considera fundamental “y ni mucho menos, novedosa”. “Solo alcanzaremos el punto crítico en la cantidad de talento necesario si atraemos a la Isla a gente de fuera. Muchas empresas podrían estar interesadas en tener oficinas permanentes o por tiempos limitados en la Isla. Y adicionalmente, tratar de captar graduados de diferentes carreras en diferentes universidades de España podría ser también una buena estrategia. ¿Quién no querría trabajar por unos meses en el paraíso?, se pregunta.

Mientras que Eire Auyanet apuesta por la ampliación de la oferta formativa insular, “que a su vez permitiría el desarrollo de nuevos nichos de empleo”, Arume Korujo insiste en las bondades de la formación exterior, siempre que se implementen cauces para el camino de vuelta.

“Se deberían generar iniciativas para ayudar a los más jóvenes a salir de la Isla a formarse profesionalmente, aprender otras culturas, otros idiomas, otras formas de vida... Y luego habilitar mecanismos para el regreso con todo este conocimiento y cultura adquiridos tras andar por el mundo, contribuyendo así al progreso de la Isla con una visión más curtida y mejor”, propone la gastronoma.

Solo en Arrecife se conceden al año más de 450 becas, lo que ofrece una idea aproximada del número de jóvenes que abandona Lanzarote para formarse

El regreso en lontananza
Volver a casa, al paraíso dibujado por Espino Timón, es casi un sueño que los cinco jóvenes entrevistados prefieren no acariciar. En el caso de las chicas, la falta de oportunidades en el campo de la publicidad que enamora a Eire, de la investigación culinaria en el caso de Arume y de la ciencia, en el de Alicia, es una barrera infranqueable a corto y medio plazo, aunque esta última no se resiste a manifestar que “el sentimiento y las ganas de volver siguen ahí, donde se encuentra mi familia y mis amigos y siempre me queda la esperanza de que volveré”.

Roberto no tiene la menor duda de que, de ser posible, buscará el camino de regreso: “Me encantaría poder vivir en Lanzarote en un futuro. Soy isleño, allí tengo a mi familia, a mis mejores amigos. Todo eso se echa mucho de menos viviendo en una gran ciudad como Madrid”. Para Daniel es complicado y por tanto escapa con un ni sí ni no, ni blanco ni negro: “¿Desearía volver...? Supongo que sí, pero otra cosa es que sea la mejor opción para mí, por temas laborales, de salud, sociales... Quién sabe, quizás lo haga en los próximos años”.

www.lauraluzardo.com



Laura Luzardo
ASESORÍA
laboral, fiscal y contable

Laboral
Fiscal
Contable
Financiera
Administrativa

laura@lauraluzardo.com

C/ León y Castillo, 138, 1ºB - Arrecife - Lanzarote - Tfno: 828 13 00 10 - Tfno y Fax: 928 80 34 45

BARBACOA
SABADOS Y DOMINGOS

6,50
EUROS
POR PERSONA

DE 13.00 A 16.00 h.

RESERVAS PARA CREPES
629 116 107

Mercedes
PISCOLABIS - PIZZERÍA - TERRAZA
Avda. de las Playas, 157
PLAYA HONDA

La contaminación se agrava en Lanzarote

Uno de cada tres días se superan los niveles de ozono 'malo' recomendados por la Organización Mundial de la Salud y la Isla está en la 'lista negra' de las zonas más contaminantes del archipiélago canario



Central térmica de Endesa en Las Caletas. Foto: Rafael Fuentes.

M. RIVEIRO

La contaminación atmosférica se ha convertido en uno de los grandes problemas ambientales de Lanzarote. En el último año, uno de cada tres días se superaron en la Isla los niveles de ozono troposférico recomendados por la Organización Mundial de la Salud (OMS). Los registros de la estación de Las Caletas, donde se ubica la central térmica de Endesa, duplican los siguientes más elevados del Archipiélago, que se localizan en Castillo del Romeral (Gran Canaria), a pocos kilómetros de otra central de la compañía eléctrica.

El ozono troposférico es uno de los gases contaminantes con mayor incidencia en España y los expertos destacan su "grave impacto sobre la salud pública", con "efectos adversos en la función respiratoria". Diversos estudios concluyen su incidencia en "insuficiencias respiratorias, asma y otras enfermedades broncopulmonares". Uno de los orígenes del ozono *malo*, como se le conoce, es la quema de combustible. Por el contrario, el otro ozono, el estratosférico,

protege al planeta de las radiaciones solares.

La Organización Mundial de la Salud establece el límite de un máximo de 25 días al año en el que se superen los 100 microgramos por metro cúbico. En la estación medidora de Las Caletas se superó ese límite en 107 días, en otra, ubicada en Costa Tegui-se, en 78 días, en una emplazada en Arrecife en 60 días y en otra más, colocada en la Ciudad Deportiva, en 33 días.

El último informe sobre la calidad del aire en España, elaborado por Ecologistas en Acción, destaca en el plano negativo los datos registrados en Lanzarote y resalta que en Las Caletas se llegó a superar el "objetivo legal para la protección de la salud" en el trienio de 2017 a 2019, pese a que la normativa es bastante más laxa que las recomendaciones de la Organización Mundial de la Salud.

El informe sobre la calidad del aire también destaca que en las estaciones de Arrecife, Costa Tegui-se y Las Caletas se superó el "objetivo a largo plazo para la protección de la vegetación". Solo en una estación de Gran

Canaria sucedió lo mismo. En las Islas, señala el estudio, es habitual que se superen los límites del ozono *malo* más en invierno que en verano, "por la menor frecuencia de los vientos alisios y el mantenimiento de una importante radiación solar".

Serio problema

Otro problema serio son las partículas contaminantes más pequeñas, menores de 2,5 micras, cuyo origen está, por ejemplo, en las emisiones de vehículos. La OMS fija el objetivo de que como máximo tres días al año se alcanzan los 25 microgramos por metro cúbico en el aire de estas partículas. En Arrecife y en Costa Tegui-se el límite se traspasó en cinco días.

Estas partículas "se pueden acumular en el sistema respiratorio y están asociadas, cada vez con mayor consistencia científica, con numerosos efectos nocivos sobre la salud, como el aumento de las enfermedades respiratorias y la disminución del funcionamiento pulmonar", señalan Cristina Linares y Julio Díaz, del Instituto de Salud Carlos III, en un artículo de referen-

A LA ESPERA DEL OBSERVATORIO ATMOSFÉRICO EN ALEGRANZA

En el presupuesto de la comunidad autónoma para este año hay reservados 250.000 euros para la puesta en marcha del Observatorio atmosférico de Lanzarote y La Graciosa. Para su emplazamiento se apuesta por el faro de Alegranza, que depende de la Autoridad Portuaria. Su ubicación en el Archipiélago Chinijo, "el único lugar de Canarias" sin influencia de polución local, persigue, entre otros objetivos, evaluar la contaminación que llega a las Islas "desde el sur de Europa o el este de África". Para su puesta en marcha, el Cabildo cuenta con el aval del Gobierno de Canarias y trabaja en un convenio con el Centro Superior de Investigaciones Científicas. Antes de finalizar el año debería haberse suscrito el convenio, logrado el permiso de Puertos para instalar la estación en el faro, "de pequeño tamaño", y colocados los equipos. El objetivo es que los datos que se recopilen sirvan de referencia para todo el Archipiélago.

cia. De las partículas menores de 10 micras, otro de los valores que se analiza en el informe sobre calidad del aire, en las cuatro estaciones de Lanzarote se transgredieron en el último año las recomendaciones de la Organización Mundial de la Salud.

No obstante, uno de los déficits que tiene Lanzarote para conocer la contaminación de su aire es que las estaciones existentes no miden las partículas ultrafinas y el hollín. "Es posible que sea más grave para la salud la contaminación que no se está midiendo que la que se está midiendo", señaló a este periódico Sergio Rodríguez, científico titular del Consejo Superior de Investigaciones Científicas (CSIC). Estaciones como la anunciada por el Ayuntamiento de Arrecife para la playa del Reducto, señala otro experto, "no sirven para gran cosa". "Es necesario que las estaciones se mejoren, porque hay algunas que, cuando llegan a un determinado nivel, dejan de computar", destaca este experto. "Hay que conocer la porquería que respiramos para actuar y tomar decisiones".

"Hay que conocer la porquería que respiramos para actuar y tomar decisiones", destaca un experto

Estas partículas "se pueden acumular en el sistema respiratorio y están asociadas a efectos nocivos"



Tchay Deign en su casa de Güime. Fotos: Adriel Perdomo.

Los consumidores de electricidad ya pueden ser productores

Los instaladores dicen que en Lanzarote hay mucho potencial, ahora que las casas y locales ya pueden instalar energías limpias y verter a la red el excedente

SAÚL GARCÍA

Tchay Deign vive en Güime y cada tarde ve pasar por el horizonte “la mancha amarilla de la polución” de la central eléctrica. “Así que te sientas y dices: debería hacer algo mejor que esto”, asegura. Robert vive en Famara. Hace cinco años quiso instalar el mismo sistema que tiene en su casa de Austria desde hace 20 años pero no pudo, no lo permitía la legislación. “Me sentí como Don Quijote luchando contra los molinos de viento, o mejor contra las chimeneas de Unelco Endesa en Arrecife”.

Los dos, y muchos otros, cada vez más, ya han podido instalar en sus casas placas fotovoltaicas para generar electricidad no solo para su consumo sino para poder verterla en la red. En abril del pasado año cambió la legislación al entrar en vigor un real decreto que da carpetazo al impuesto al sol, derogado en octubre de 2018, y ya permite aprovechar la electricidad que se genera en casa, no solo la fotovoltaica, y verter el excedente a la red.

Tchay tiene una casa grande y un apartamento alquilado y pa-

gaba entre 160 y 180 euros de factura de luz. “Hice números y me iba a costar casi lo mismo y tenía todo el sistema para mí”. Ahora paga 40 euros, después de colocar una instalación de 18 placas y una batería de diez kilovatios, “la más grande”, que le costó algo más de 14.000 euros, que ha sumado a la hipoteca. Con el descuento de la factura y el aumento de la hipoteca, sigue ganando en el gasto mensual y aún no ha comenzado a cobrar por verter su electricidad a la red porque no se ha dado de alta. “Cuando me paguen, al menos será mejor ver una factura en la que te devuelven algo y además es energía limpia”, asegura.

Robert se asesoró en la Ventanilla Única de energías renovables de la Cámara de Comercio y obtuvo el alta de autoconsumo con excedentes. Trabaja con la compañía eléctrica Hola Luz, especializada en la comercialización de energía de origen cien por cien renovable, con el método de almacenamiento en la nube y su factura mensual de electricidad no llega a 10 euros. Antes pagaba una factura de unos 65 euros al mes. Escogió un sistema de tres kilovatios



Instalación eléctrica en una vivienda.

“Vamos a rebufo y hay condiciones que son espectaculares en cubiertas y chalés, además de un clima que no hay en otros sitios”

hora que le costó 5.000 euros y que genera el triple de la electricidad que necesita. Dice que ahorra más de 600 euros al año y que la instalación se amortizará en ocho años. “Y lo mejor de todo es que la energía es limpia y puedo decir que no uso un solo vatio de la sucia central de Unelco en Arrecife”, señala. Pero añade: “Esto ya es un gran paso adelante, pero todavía no es justo porque no te pagan el exceso de electricidad al final del mes, aunque seguramente cambiará pronto con la llegada de los coches eléctricos”.

El sistema aún puede mejorar. Arnol Acosta es ingeniero instalador y destaca que la comercializadora de energía con la que se tenga contrato está obligada a comprar el excedente, pero hay restricciones.

El consumidor compra la electricidad a un precio entre 12 y 17 céntimos, pero si vierte a la red le pagan a una media de entre 5 y 7 céntimos. Además, la rebaja en la factura solo es de la parte variable, la del consumo. Hay una parte de gastos fijos que siempre hay que pagar, independientemente del consumo que se haga.

Acosta también destaca que no se puede usar la red como batería, es decir, no se puede estar acumulando para verter después a la red. En otros países, un contador calcula lo que se consume y otro lo que se vierte y la factura puede salir a pagar o a cobrar. Acosta señala que el precio de los paneles ha bajado bastante y que se pueden comprar desde unos 4.000 euros.

A la cola

Respecto a otras islas, Lanzarote está en la cola. Desde que se abrió la Ventanilla Única se ha atendido a 662 personas y se ha tramitado la instalación de 336 kilovatios, además de diversas subvenciones tanto del Instituto de la Vivienda como otras del Gobierno de Canarias. En la Isla hay hoteles que han aprovechado el confinamiento para solicitar o hacer las catas de una instalación de energía geotérmica que ya tiene, entre otros, el Arrecife Gran Hotel.

Según fuentes del sector, esos hoteles pueden consumir todo lo que producen, no les hace falta verter la energía a la red. Además de las subvenciones del Gobierno, hay tres ayuntamientos, San Bartolomé, Yaiza y Haría, que hacen rebajas de hasta el 50 por ciento del Impuesto de Bienes Inmuebles si se instalan placas fotovoltaicas en casa.

“Canarias siempre va más despacio, vamos a rebufo un poco por detrás y hay condiciones que son espectaculares tanto por los espacios en las cubiertas como por el clima que tenemos. Además se podría usar la RIC por lo que la rentabilidad

Tchay paga 40 euros después de colocar una instalación de 18 placas y una batería de diez kilovatios, “la más grande”, que le costó algo más de 14.000 euros que ha sumado a la hipoteca

es mejor con un precio similar”, dice Javier Quintana, de Sutelco, una de las empresas especializadas en la Isla en este sector. “Para las oportunidades que hay se deberían estar montando muchas más instalaciones”, dice. Cree que ahora la legislación es más favorable para consumidores medios y altos, con facturas por encima de ochenta euros. “Si consumes menos, la curva de carga no te beneficia porque se hace difícil encajar el consumo en las horas de luz; en Alemania se te guarda el kilovatio y aquí no, si fuera así sería espectacular”, señala. Sobre la diferencia de precio entre la compra y la venta dice que se cobra el transporte pero que no debería ser así porque la energía sobrante va al vecino.

Quintana cree que, con algunas mejoras, las condiciones de Lanzarote son casi perfectas, porque hay muchas viviendas tipo chalé y porque también es viable para restaurantes y hoteles. Aunque estos establecimientos tendrían problemas para instalar los 700 u 800 kilovatios que necesitan unas cubiertas de entre 1.000 y 2.000 metros cuadrados, y eso limitaría el ahorro.



Instalación fotovoltaica en Famara.

LA OPCIÓN INEXPLORADA DE LOS HUERTOS SOLARES

“Estamos dejando escapar oportunidades”, señala Quintana. No se refiere a las instalaciones domésticas sino a placas fotovoltaicas en suelo, los llamados huertos solares. Dice que en Canarias se han aprobado unos 200 megavatios y en Lanzarote no llega a un megavatio porque muchos proyectos se rechazan por el impacto visual. Cree que “cabén todas las inversiones”, que hay que intentar escapar de los especuladores de las renovables y que está bien “democratizar” la energía, pero no hacer todas las inversiones a través del Consorcio Insular del agua, lo cual favorecería únicamente a grandes empresas de fuera de Canarias a través de las licitaciones públicas. Señala que hay lugares donde el impacto visual no es grande, que se ha colocado una instalación de 10.000 metros cuadrados en el aeropuerto al lado de la carretera “y nadie se ha dado cuenta” y que si se produce impacto visual también hay que tener en cuenta el impacto medioambiental y social “que también es muy importante”.



ANTONIO LORENZO

OPINIÓN

Cronista oficial de Arrecife

Esculturas y rotondas

Hace unas semanas, en este mismo periódico, nos congratulamos de que la Corporación Municipal de San Bartolomé se había propuesto ampliar las referencias sobre los hechos y personas cuyos nombres honran y titulan sus calles y plazas. Ahora, por gentileza de Marita Machín, responsable del Archivo municipal, tengo a la vista un pequeño pero importante folleto, publicado por el mismo Ayuntamiento en diciembre del 2018, con el título: *Esculturas. San Bartolomé de Lanzarote. La Escultura en el Paisaje*. En su redacción se nota la mano de la archivera municipal. En él figuran 17 esculturas que también enriquecen el patrimonio cultural del pueblo y desfilan muchos artistas, algunos de los cuales conocí o conozco en la actualidad. Conocí a Ce-

sar Manrique, y a Pancho Lasso cuando un grupo de estudiantes de bachillerato de la Isla, asesorados por el también artista y profesor del Instituto, don Juan Reguera Castillo, *Juanele*, organizó una exposición y homenaje; y conozco a Paco Curbelo, de quien guardo una reproducción de carácter muy entrañable. En el San Bartolomé de mi vecindad en la niñez y adolescencia, además de las imágenes religiosas de la Iglesia y la “Virmita” de la casa de doña Julia y don Pedro Tejera; en la vitrina de mi escuela, que regía don Guillermo Topham, y hoy convertida en Salón de Actos municipal, una pequeña reproducción en escayola de la que elaboró Pancho Lasso, de un hidroavión con el busto de don Ramón Franco, conmemorativo de la visita a la Isla, previo al vuelo trasatlánti-

co del Plus Ultra; y en el cementerio, el monumento funerario de la familia Perdomo, también de Lasso. En todos los confines gran parte de esas esculturas y obras de arte pasan a ser el centro geográfico de las rotondas de circulación de las que nuestra Isla es especialmente pródiga. Hace algún tiempo, con afán de humor dijimos que si Don Quijote visitara Lanzarote, no nombraría a Sancho gobernador de la Ínsula Barataria, ya que barata no queda ninguna, sino que lo nombraría gobernador de la Isla Rotondaria. Rotondas a las que debemos la solución de gran parte de los problemas circulatorios y que han ahorrado tantas vidas, aunque también tengan sus detractores. Las obras de arte, sean bajo techo o al aire libre, además de la satisfacción para su creador, tienen que ser-

vir a la del contemplador y de difusión de la cultura, por lo que pienso que la rotonda no es el lugar más adecuado para su ubicación. De muchas de esas obras sé que están ahí, pero puedo decir que en la realidad no las he visto: ni como conductor atento al tráfico he podido fijar la vis-

“Gran parte de esas esculturas y obras de arte pasan a ser el centro geográfico de las rotondas de circulación de las que nuestra Isla es especialmente pródiga”

ta en ellas, ni como pasajero, por la estrecha ventanilla del coche y con su velocidad de paso he podido contemplarlas. Para mí, desconocidas.



JOSÉ JUAN ROMERO

ROQUE DEL ESTE

Carmen Gloria Morales, europeísta y anglófila

Está considerada como una de las mejores profesoras de inglés de la Isla, desde sus inicios hace casi 30 años. Dirigió durante 13 cursos la Escuela de Idiomas. También ha sido asesora del CEP y una de las impulsoras desde 2014 de la internacionalización de varios institutos, coordinando el primer consorcio europeo en Canarias y segundo en España, con cinco institutos de la Isla y otros centros de siete países. Actualmente es jefa del departamento de inglés y coordinadora Erasmus de la Escuela de Arte Pancho Lasso, donde ha dado vida a cinco proyectos de educación superior KA 103, que han permitido a su alumnado viajes a 14 países y experiencias para desarrollar sus competencias y su empleabilidad. La COVID-19 ha frenado las movi- lidades de 12 estudiantes y tres docentes. Europa se construye desde las escuelas con profesio-



nales como Carmen Gloria, que se vuelcan para que sus centros estén “en consonancia con la realidad escolar y profesional europea”. Lamenta la división nortesur, ya que “las diferencias nos unen y enriquecen, es imprescin-

dible saber convivir y valorar la diversidad”. Ella, que aprecia “la música, el arte, el patrimonio y el espíritu aventurero” de la cultura anglosajona, considera el Brexit como “una limitación y un empobrecimiento”. A los 17

años eligió ser profesora de inglés, por su interés por la música y los viajes, “pero sobre todo por mi pasión por enseñar, ya que a través del inglés se puede enseñar arte, música, cine, literatura, teatro, valores...”. Pedagógicamente defiende “generar entornos de aprendizaje diversos, significativos y multidisciplinares,

“Europa se construye desde las escuelas con profesionales como Carmen Gloria Morales, que se vuelcan en sus centros”

donde el alumnado sea el protagonista, y haya conexión entre emoción y enseñanza”. Siempre recuerda que “hablar una lengua extranjera amplía los horizontes” y abre las puertas de lugares mágicos, como Ring of Kerry en Irlanda, Highlands, Edimburgo, York o los mercadillos de Londres, sus favoritos.



De cuando nazis y falangistas se paseaban por Arrecife

En 1937 Lanzarote ya llevaba tiempo bajo las órdenes del bando rebelde que había dado un golpe de Estado militar contra la II República. Franco no era todavía el caudillo absoluto, pero sí estaba más que clara su sintonía con los regímenes totalitarios europeos, especialmente con la Alemania hitleriana que tanta ayuda le estaba prestando. En medio de esa coyuntura llegó a la Isla el buque-escuela alemán Schleswig-Holstein. El barco, que fue un importante acorazado en la I Guerra Mundial, hizo escala durante diez días en los que las autoridades insulares le agasajaron con todo tipo de atenciones. Uno de los eventos organizados fue un partido de fútbol en el que el equipo germano ganó 11-0 a los locales. A pesar de las simpatías republicanas, en mi familia todavía perviven historias orales de lo simpáticos y caballerosos que fueron esos marineros, porque uno le regaló unos bombones a mi tía tras una pequeña incidencia.

Fue durante esos actos de confraternización cuando se tomó una de las imágenes que acompañan estas líneas. Un entrañable retrato entre tripulantes del barco y unas señoritas lanzaroteñas ataviadas con trajes tradicionales. La foto rezuma candor, tanto que hacen olvidar que las hermosas muchachas locales estaban haciéndoles ojitos al diablo. En las últimas décadas, los nazis han representado lo siniestro hasta la saciedad en el imaginario occidental. La personificación del mal. Pero parte de la gracia de la fotografía como fuente histórica es que no solo te cuenta los grandes hechos de

la Historia con mayúscula, sino que deja entrever el sentir cotidiano del pasado, esa intrahistoria pequeña del día a día que solemos infravalorar, aunque a menudo te sirve para revelar detalles como que no todos los nazis eran la personificación de diablo, sino que también había jóvenes que no eran conscientes, o querían serlo, de lo que se les venía encima.

Estas imágenes fueron tomadas por Gabriel Cobo García, un funcionario de Puertos Francos y aficionado a la fotografía que residió unos pocos años en Lanzarote, pero que dejó un buen archivo gráfico de auge falangista en la Isla. Valga como ejemplo la fotografía en la que una multitud hace el saludo fascista durante un acto en La Plazuela de Arrecife.

En sus memorias, Manolo Millares, uno de los principales pintores españoles de la segunda mitad del siglo XX, describe estos desfiles falangista por Arrecife con enorme tristeza. Su familia, como otras familias de izquierda del Archipiélago o de fuera de Canarias, fue desterrada durante la Guerra Civil a Lanzarote, “aquella pobre isla entonces tenida en tan poca consideración (...) servía como una especie de penal”, según las propias palabras de Millares.

La intrahistoria íntima de esos años daba para ver a falangistas y nazis paseando por Arrecife. Lo que nos hace de puente hacia la realidad de la Guerra Civil es la fotografía. Es parte de su magia. A partir de instantes efímeros, la fotografía es capaz de crear registros que tienden a la eternidad cuando se cargan de valor histórico.



Fotografía de Gabriel García Cobo cedida por la familia Escribano Cobo. Imagen de un acto falangista en la Plazuela de Arrecife.



Fotografía de Gabriel García Cobo cedida por la familia Escribano Cobo.

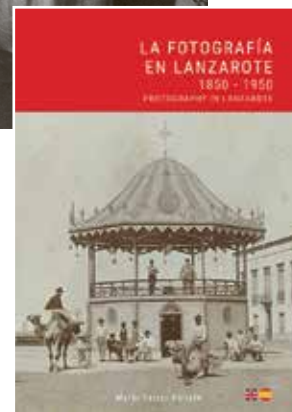

Mario Ferrer Peñate, autor del libro 'La fotografía en Lanzarote: 1850-1950'.

Mióptica
Centro Varilux® Especialista.

TU 2º PAR DE LENTES PROGRESIVAS
VARILUX
DE REGALO*

Tu óptica en Playa Blanca. Tel. 928 518 605 | Playa Blanca, El Correillo 42

CH

VISION EMPOWERED

GAFAS DE SOL
REBAJAS
-35%
PERSOL · MICHAEL KORS · RAY-BAN · PRADA · CARRERA · CAROLINA HERRERA · RALPH

GAFAS DE SOL GRADUADAS
DESDE 79€

-¿Cuál es la labor del médico de consulta de medicina general?

-La atención primaria en consulta resulta fundamental en la valoración inicial de cualquier paciente. Se hace un estudio integral del paciente, tomando en cuenta signos y síntomas clínicos, así como factores de riesgo y epidemiológicos para diagnosticar y tratar. Se debe orientar un diagnóstico diferencial, que muchas veces precisa de pruebas complementarias e interconsulta con especialistas.

-¿Qué servicios ofrece Centro Médico Parque para la valoración de sus pacientes?

-Actualmente el Centro Médico Parque cuenta con una atención continuada de medicina general, así como acceso a especialistas. Cada una de las especialidades médicas ofrece la posibilidad quirúrgica en contacto con el Hospital Parque de Fuerteventura.

-¿Qué novedades presenta el centro médico frente a la COVID-19?

-Hospitales Parque sigue fiel a estrictos protocolos de prevención frente a la COVID-19, que incluyen el uso de geles hidroalcohólicos, equipo de protección individual sanitaria (EPIS), y medidas de protección por parte de todo el personal, manteniendo siempre una distancia de seguridad mínima, tanto en consulta como en salas de espera.

-¿Podría recordarnos las especialidades del centro médico?

-En el Centro Médico Parque Lanzarote ponemos al servicio de la población un amplio catálogo de servicios con especialidades como traumatología, cardiología, cirugía general, oftalmología, urología, otorrinolaringología, cirugía vascular, dermatología, alergología, endocrinología, neurología, psicología y radiología, entre otras.

-¿Cómo valora la evolución del centro médico tras más de un año prestando sus servicios a la población lanzaroteña?

-Buena. Hemos crecido un 50 por ciento respecto a 2019. El centro tiene cada vez mayor reconocimiento en la población de Lanzarote, especialmente en los alrededores de Arrecife, todo ello gracias al equipo de profesionales que compone el centro.

-¿Es importante para la salud realizar revisiones periódicas? ¿cada cuando recomienda realizarlas?

SERGIO CORREA

DOCTOR EN MEDICINA GENERAL DEL CENTRO MÉDICO PARQUE LANZAROTE



“Centro Médico Parque cuenta con una atención continuada de medicina general, así como acceso a especialistas. Cada una de las especialidades médicas ofrece la posibilidad quirúrgica en contacto con el Hospital Parque de Fuerteventura”

“Centro Médico Parque ha crecido un 50% gracias al equipo de profesionales que lo componen”

-Muchas enfermedades, especialmente crónicas, generan muchísima morbilidad en sanidad. La hipertensión arterial, diabetes mellitus o dislipemias requieren de revisiones periódicas en nuestros pacientes, no solo para el diagnóstico sino para el seguimiento y reajuste de tratamientos crónicos.

-¿Es la prevención otra forma de garantizar la salud de los pacientes?

La prevención es un pilar fundamental en la atención primaria. Tal y como hemos mencionado antes, el diagnóstico y tratamiento precoz hacen que enfermedades relacionadas con factores de riesgo cardiovascular no progresen y deterioren el estado de salud de los pacientes. Por ejemplo, un seguimiento de la tensión arterial, glucemia y cifras de colesterol, así como su reajuste farmacológico, evi-

ta la progresión en patologías como aterosclerosis, accidente cerebrovascular, nefropatía diabética, retinopatía diabética, etcétera.

-¿La labor preventiva en materia de medicina general pasa también por la detección precoz de enfermedades como el cáncer?

-Sí. De hecho, en medicina cuando nos referimos a detección precoz utilizamos la terminología *screening* o cribado

poblacional, que cobra gran importancia en enfermedades como el cáncer. Son fundamentales el cribado de cáncer de mama y de cérvix en las mujeres, o el cáncer colorectal en población diana.

-¿Qué proceso debe seguir el paciente para detectar enfermedades o tratar a tiempo las patologías que pudieran llegar a diagnosticarse?

-Es importante acudir al médico cuando los pacientes refieren nueva sintomatología. Mediante una buena anamnesis, y relacionando signos y síntomas con pruebas complementarias, se diagnostican enfermedades en fases precoces.

-¿Qué recomendaciones generales realiza para mejorar la calidad de vida del paciente?

-Hábitos saludables, dieta equilibrada y ejercicio. Evitar factores de riesgo muy comunes como el sedentarismo, tabaco o el alcohol. Además, cuidar de la salud no solo desde un punto de vista físico, sino también es importante la salud mental. Trabajar el estrés, mantener una buena higiene del sueño, trabajar la autoestima y la motivación.

AGENDA DE EVENTOS

AYUNTAMIENTO DE TÍAS  2020

www.ayuntamientodetias.es ☎ 928 83 36 19

JULIO

ESCUELA DE MÚSICA DE TÍAS ABIERTO EL PLAZO DE PREINSCRIPCIÓN

Hasta el 31 de julio
escuelademusica@ayuntamientodetias.es
whatsapp 683 108 523 o tel 928 833 675

FIESTAS PATRONALES

CONIL - MASDACHE - PUERTO DEL CARMEN
Envía tus fotos y vídeos de ediciones anteriores
al correo fiestas@ayuntamientodetias.es
o por whatsapp 609 362 336

RED DE SENDEROS

SENDERO LINEAL: TÍAS - PUERTO DEL CARMEN
Domingo 26 a las 9:00 h
turismo@ayuntamientodetias.es
Teléfono 928 51 18 81

BIBLIOTECAS ABIERTAS

TÍAS Y PUERTO DEL CARMEN
De lunes a viernes de 9:00 a 14:00 h
Teléfono 928 83 43 78
biblioteca@ayuntamientodetias.es
Teléfono 928 51 30 13
bibliotecapc@ayuntamientodetias.es

OFICINAS DE TURISMO

**HORARIO DE NUESTRAS OFICINAS DE LA
AVENIDA DE LAS PLAYAS Y EL FONDEADERO**
De lunes a domingo de 10:00 a 18:00 h
turismo@ayuntamientodetias.es
Teléfono 928 51 18 81

TALLER DE LENGUAJE Y MEMORIA PARA LAS PERSONAS MAYORES

Teléfono de información 928 83 36 75
De lunes a viernes de 9:00 a 13:00 h
cultura@ayuntamientodetias.es

ASESORAMIENTO PSICOLÓGICO PARA MAYORES ANTE LA CRISIS DEL CORONAVIRUS

Teléfono de información 928 83 36 75
De lunes a viernes de 9:00 a 13:00 h
cultura@ayuntamientodetias.es

PROYECTO PILOTO SOCIO SANITARIO PARA AFECTADOS DE ICTUS, ALZHEIMER O DETERIORO COGNITIVO

Teléfono de información 928 52 44 66
serviciossociales@ayuntamientodetias.es

CAMPAÑA DE PREVENCIÓN COVID-19 Y AHOGAMIENTO

**ESTE VERANO DISFRÚTALO COMO SIEMPRE Y
CUIDATE COMO NUNCA**
Del 28 de julio al 1 de agosto de 12:00 a 16:00 h
Entrada a Playa Grande
Los grupos no serán de más de 15 personas

Tías: zona libre de discriminación
LGTBI



www.ayuntamientodetias.es



Aurelio Pérez, subido en una de sus creaciones móviles que forman parte de su jardín escultórico. Fotos: Adriel Perdomo.

MARÍA JOSÉ LAHORA

AURELIO Pérez de la Cruz conoce la piedra desde que se dedicaba a la edificación de muros. Tras la crisis de 2008, decidió concentrar sus esfuerzos en la artesanía. Más de una década después y de vivir una nueva crisis, cuenta con taller propio, un puesto en el mercado de Haría y una cartera de clientes que le permite dedicarse al oficio artesano que tantas satisfacciones le está dando. Asegura que en los meses del estado de alarma por el coronavirus ha seguido atendiendo encargos e incluso emprendido nuevas iniciativas, como la diosa Tara, que está esculpiendo en una piedra de más

El vuelo de Aurelio Pérez

El jardín de este artesano de la piedra en su taller y residencia de Haría es la mejor exposición de su obra, donde conjunta formatos de gran tamaño con otros de menores dimensiones

dos metros de altura con la que ampliar el jardín de su finca que, a modo de exposición al aire libre, puede visitarse en Haría.

Aurelio Pérez ha trabajado también la cerámica y el barro, pero se inclina por la artesanía en piedra. En el mercado de Haría es conocido por sus peces de piedra que, ocho años después de su primera incursión, continúan teniendo una gran demanda. Estos *pescaitos* son solo una muestra del buen hacer de este artesano. Las piezas de mayor tamaño pueden contemplarse en su taller, ubicado en una finca del municipio norteño, donde también reside y cría a sus ejemplares de cabras, ovejas y gallinas. Pasa casi todo el día

LIBRERÍA - PAPELERÍA - MATERIAL DE OFICINA - FOTOCOPIAS Y PLASTIFICADOS





ATENDEMOS PEDIDOS POR EMAIL Y TELÉFONO

Avda. Hernández Pacheco (frente a Bankia) - ARRECIFE - Tlfs.: 928 81 54 51 - 680 15 32 52 C/ Fajardo, 27 - ARRECIFE - Tlfs. : 928 80 05 40 - 675 41 82 89
HORARIO: LUNES - VIERNES: 9:00 - 13:00 / 17:00 - 20:00 H. - SÁBADOS: 9:30 - 13:30 H. - libreria_fajardo@hotmail.com



A la izquierda, el jardín escultórico de Aurelio Pérez. Sobre estas líneas, Aurelio trabaja en una pieza artesanal a modo de caldero.

en estos terrenos que ha ido ampliando a lo largo de los años y donde también elabora su propio queso o tuesta el millo que más tarde molerá en San Bartolomé.

Aurelio insiste en que le gusta "lo tradicional". Por eso también quiso construirse un horno para cocer el pan o asar la carne de sus corderos. Proviene de una familia de carniceros del norte de Lanzarote, pero a él le atraía más la piedra de afilar que el cuchillo. De su madre aprendió a elaborar los quesos, que le remontan a su niñez y para cuya elaboración ha confeccionado su particular pinta de piedra, que ha sido también un buen reclamo de su obra artística, tras recibir varios encargos para que esculpa nuevas piezas de quesería.

En su oficio como artesano comenzó con el encargo de un par de diseños de raspa para La Graciosa, que dio paso a los peces en piedra que le distinguen en su puesto del mercadillo de Haría. Una visita a su taller-residencia es un descubrimiento. La vista se dirige a un jardín que preside una fuente, junto a un mortero gigante y una artesana piedra de afilar que, impulsada por una manivela, recoge el agua del recipiente para poder realizar su función. Como si de una noria se tratase, un pequeño perenquén, adherido a la piedra, parece disfrutar de la experiencia del giro.

Estas creaciones comparten escenario con dos esculturas que simulan abejas, con un armazón confeccionado con tres tipos de piedra distintos acompañado de antenas y alas metálicas que se agitan con el viento. Uno de estos insectos voladores fue creado a partir de un muelle de un anti-

guo reloj de cuco. Dar vida a piezas en desuso es otro de los motivos que le llevaron a dedicarse a este oficio, como lo demuestra la pieza náutica que ha aprovechado para confeccionar la mesa del jardín. Aurelio proyecta remozar este espacio para su apertura al público en un futuro.

Otro de sus objetivos es disponer del carné de maestro artesano, para enseñar a las nuevas generaciones, como su propio hijo de 21 años que ha mostrado gran interés por continuar con el oficio paterno. "Como él hay muchas personas que precisan de una formación adecuada para convertir esta labor en una profesión, en lugar de tener que dedicarse forzosamente a sectores como la hostelería", comenta. "Es difícil encontrar a jóvenes trabajando la artesanía en piedra, al igual que ocurre con la cestería. Es importante que estos oficios no se pierdan", añade el artesano. Confía en que para la próxima convocatoria de noviembre pueda demostrar su experiencia y valía, con los años de oficio y presencia en ferias, para la obtención del documento acreditativo que le autorice a la realización de cursos.

Palmera de piedra

Una idea que le ronda por la cabeza es diseñar una palmera de piedra con ramas metálicas de varillas de obra, que aportarán gran movilidad a la escultura, a modo de juguete del viento, destinada a presidir alguna de las rotondas del municipio. También está en estudio proponer al Ayuntamiento de Haría el cambio de los actuales paneles indicativos, en los que se inscribe el nombre de las distintas loca-

lidades del municipio, por otros confeccionados en piedra con diseños representativos de las mismas, como el pez para Arrieta, las jareas en Órzola, el volcán para Ye, la tunera en Mala o la palmera para Haría.

Su obra puede disfrutarse en varios establecimientos comerciales y casas rústicas. Ejemplo de ello son los lavamanos, como el de la pastelería de Tahiche, el mural marino del spa de Puerto Calero o la veintena de maceteros de piedra de basalto en la es-

Una visita a su taller y residencia es un descubrimiento: la vista se dirige a un jardín que preside una fuente, junto a un mortero gigante y una artesana piedra de afilar que recoge el agua de un recipiente

calera de ascenso al molino del Jardín del Cactus. Los grills del restaurante La Corona, realizados también con basalto, para marcar la carne son otro ejemplo. Lo último en lo que trabaja es una pila destiladora de grandes dimensiones con destino al Monumento al Campesino y un artesanal caldero o cuenco de piedra volcánica para servir que viajará a Barcelona por encargo de un primo suyo tras quedarse prendado del artilugio en un restaurante de Madrid. En su taller muestra otra de sus últimas creaciones: el marco de un espejo con grabados simulando también un pez, confeccionado con recortes de piedra y una mezcla de resina y polvo de piedra que le permiten conferir a la pieza una textura que asemeja piedra natural.

La materia prima para sus obras, como las que conforma el insecto volador de su jardín, es la toba o barro fosilizado, el rofe fosilizado y el óxido de hierro, que puede provenir de zonas como las Nieves. "La piedra, en sí, es complicado conseguirla", señala. Quizá adquiriendo un camión entero del que tendrá que hacer más tarde una selección o aprovechar las que emplea para la fabricación de muros, labor que desempeña aún de manera ocasional. A este artesano le gusta desconectar de su trabajo disfrutando de una jornada de pesca en Caleta del Mero. La presencia de una zódiac y un pequeño bote en el porche de su residencia dan fe de ello.



Maestro DIABY Vidente

- ✓ Curandero
- ✓ Solución de problemas
- ✓ Vuelta inmediata de persona amada
- ✓ Negocio
- ✓ Mal de ojo
- ✓ Trabajo
- ✓ Enfermedad
- ✓ Impotencia sexual

Con un don hereditario, posee un poder sorprendente, con su experiencia, seriedad, poder y rapidez demostrado en todos los ámbitos para ayudarles en todos sus problemas amorosos incluso en situaciones desesperadas.

Posee un gran poder a distancia, provoca, atrae y refuerza los sentimientos; en resumen, todo tipo de artes ocultas, ver a sus enemigos de rodillas, mejorar su situación social y financiera, desintegra a los demonios del infierno.

Gracias a mi asombroso poder secreto, hombres y mujeres estarán a tus pies.

Tengo a los espíritus mágicos más rápidos y poderosos que existen.

Llama y la suerte te sonreirá.

Resultados en 4 días 100% garantizados, inmediatos al 100%.

De 8.00 a 21.00 horas. Gracias.

CONSULTA EN LANZAROTE: **Tel.: 647 033 247**

VÍCTOR BELLO

ESCRITOR, HISTORIADOR Y ARCHIVERO

“Tenemos dificultad para entender la falta que nos hace la naturaleza”

‘Del uno al otro confin’ son dieciocho relatos escritos durante el confinamiento que no mencionan ni una sola vez la palabra coronavirus. Una ficción alegórica y terapéutica para querernos mejor y, si es posible, repensar nuestro lugar en la vida. Hablamos con su autor, Víctor Bello, sobre una realidad que está muy lejos de ser nueva y normal, sobre las relaciones humanas y la importancia de la memoria.



Foto: Adriel Perdomo.

M.J. TABAR

RUBÉN Darío solía decir que un libro es sinónimo de fuerza, valor y alimento. De estas tres cosas hemos estado muy necesitados desde el 14 de marzo, cuando el Gobierno decretó el estado de alarma para frenar el contagio por coronavirus en España.

Para llenar el vacío de la incertidumbre, la familia del escritor, historiador y archivero Víctor Bello (Córdoba, 1972) le pidió que hiciera circular los relatos que escribía cada mañana en su casa de Playa Honda, después de tomarse el café y leer los titulares de una prensa que hacía recuentos de fallecidos por COVID-19 minuto a minuto, como si estuviera cubriendo el devenir de un derbi futbolístico.

Sus breves píldoras de ficción empezaron a compartirse en redes sociales y tuvieron tan buena acogida que han terminado convertidas en un libro: *Del uno al otro confin. Relatos del confinamiento* (Beginbook Ediciones, 2020). En estos dieciocho relatos, que describen diferentes tipos de confinamiento, no existen referencias directas al virus, ni a la realidad pandémica en la que seguimos inmersos. Hay viajes a Lisboa sin salir del pasillo de casa, gatos que hablan y tertulias regadas con vino. Casi todos con vuelta de tuerca final y emociones con las que resulta fácil empatizar.

“Para mí la literatura es principalmente un entretenimiento y si provoca una reflexión, tanto mejor”, cuenta Víctor. En un contexto catastrófico buscó “algo de positividad” e invocó las armas esenciales del homo sapiens: la solidaridad y la memoria.

‘Idiosincrasia’

¿Le ha cambiado la mirada el confinamiento? “Al principio, sí, pero luego tristemente eso se desvaneció”, explica. Al principio las toninas volvieron a acercarse al puerto y los peces regresaron a la playa. En uno de sus primeros paseos, Víctor vio un cernícalo detrás de su casa. “Tenemos dificultad para entender la falta que nos hace la naturaleza. La invadimos en cuanto podemos”.

Los amigos más distantes empezaron a escribir. Los vecinos con los que no mediamos palabra empezaron a saludar. Víctor sentía, como tantas otras personas, el calor de la familia por videollamada. Se emocionaba a la hora del aplauso a los sanitarios y pensando en los jóvenes que hacían la compra a las personas mayores.

Durante un breve periodo de tiempo, la pandemia tendió puentes y separó granos de pajas. “Notaba más humanidad. En situaciones extremas aflora lo mejor del ser humano”, explica el autor. Pero el sueño se acabó con la desescalada. “¿De esta salimos mejores?”, se pregunta.

“Para muchos mayores el confinamiento fue un shock. ‘¿Cómo que no puedo salir? Si en la Guerra Civil iba a hacer la compra y al bar’, pensaban”

TRABAJAMOS PARA QUE SUS MASCOTAS TENGAN UNA VIDA MÁS LARGA, FELIZ Y SALUDABLE

VETERINARIA

que PERRO!!

CLÍNICA VETERINARIA

URGENCIAS: 609 035 954

TINAJO: Plaza San Roque, 3
Tel.: 655 865 108

ARRECIFE: Doctor Juan Negrin, 34
Tels.: 928 81 17 43 - 609 035 954

HORARIO DE ARRECIFE:
De lunes a viernes, de 9:00 a 21:00 h.
Sábados, de 9:00 a 15:00 h.

!!Que Animal!!
mascotas

Doctor Juan Negrin, 25 - ARRECIFE
Tels.: 928 07 18 90 - 658 821 359

“EL ARCHIVO ES LA MEMORIA DE LA SOCIEDAD”

“El poder solo presta atención a los archivos cuando puede obtener un beneficio, organizándolos o destruyéndolos”, afirma Víctor Bello, cuya tesis analizó la compleja relación entre las autoridades y la memoria histórica. Comenzó su carrera en el Archivo Histórico Provincial de Las Palmas, haciendo la prestación social sustitutoria. “Aquella fue mi escuela”, cuenta Víctor.

Durante tres años exploró el Archivo General de Indias y el Archivo General de Simancas, entre otros, para buscar documentos relacionados con Lanzarote y la Villa de Tegui. El objetivo era recuperar y digitalizar parte de la documentación que ardió en 1618, en el peor ataque pirático que ha sufrido la isla. El proyecto, denominado *Colecciones Digitales*, consiguió recuperar cien documentos pero quedó inconcluso. Ahora Víctor trabaja en un nuevo proyecto financiado por la Dirección General de Patrimonio Cultural de Canarias: la reconstrucción del archivo del marquesado de Lanzarote. “El archivo es la memoria de la sociedad. Imagínate que no quedase ningún testimonio de esta pandemia. ¿Cómo haríamos para no repetir errores? Si perdemos el horizonte del pa-

sado, es probable que también perdamos el del futuro”, dice. No es casualidad que una de las primeras decisiones que tomaban los conquistadores era aniquilar la historia del pueblo conquistado.

“Hay archivos que salvan vidas. Se han utilizado para investigar lazos de parentesco de gente que moría por una cardiopatía congénita o para averiguar la identidad de los padres de los niños robados”, recuerda Víctor. También son lugares, físicos o digitales, esenciales para un escritor como él, que requiere contexto. Después de Mateo VI, 33 y de estos relatos confinados, Víctor Bello busca editorial para publicar su siguiente trabajo: una novela “político-policial” que profundiza en un tema clásico que no pierde actualidad: la corrupción.

“Viendo el comportamiento de mucha gente, pienso que no”, responde inmediatamente. De eso habla *Idiosincrasia*, una fábula que narra un cambio de sistema en un zoológico y donde cada lector podrá poner la cara que guste a los leones, las cebras y las gallinas de Guinea que protagonizan el relato.

El uso de la tecnología en las relaciones humanas y en el mundo laboral es otro de los temas que aborda Víctor Bello en su segunda obra de ficción. Su mujer empezó a teletrabajar durante el confinamiento y él dio su primer curso por videoconferencia. “Esto ha llegado para quedarse, pero mucha gente se está quedando atrás”, señala, refiriéndose a los alumnos que no han podido seguir las clases *online* porque no tienen ordenador o conexión a Internet en sus casas. El confinamiento, recuerda Víctor, ha vuelto a poner de manifiesto la desigualdad de la sociedad: el chalé con jardín frente al piso minúsculo compartido.

El relato 7G es un homenaje a la ciencia ficción y a las distopías proféticas de Orwell y Bradbury. Sólo hace cuatro meses, los vehículos de Protección Civil circulaban lentamente por las calles desiertas de Lanzarote esparciendo advertencias por megafonía: “Atención. Emergencia sanitaria coronavirus. Permanezcan en sus casas”. La Unidad Militar de Emergencias desinfectaba lugares concurren-

“Para mí la literatura es principalmente un entretenimiento y si provoca una reflexión, tanto mejor”

Una de las dedicatorias del libro: “A los que se fueron, a quienes han luchado y luchan con fuerza y ejemplo”.



dos y muchos vecinos murmuraban “es de película”. Algunos ancianos preguntaban a sus hijos si acaso había llegado ya el Apocalipsis. “Para muchos mayores fue un shock. ‘¿Cómo que no puedo salir? Si en la Guerra Civil iba a hacer la compra y al bar...’, decían”, añade Víctor Bello.

“Compartir emociones, buscarle el lado positivo, abrazar a la familia, aprovechar el momento...”. Para esto surgieron estos relatos espontáneos y terapéuticos, que llevan como título un verso de *La canción del pirata*, de José de Espronceda. “Navega velero mío, sin temor, que ni enemigo navío, ni tormenta, ni bonanza, tu rumbo a torcer alcanza, ni a sujetar tu valor”. Un antídoto para la miedocracia.



IL NONNO
TRATTORIA

Todo el sabor de la cocina
de Luis León en un entorno único

Horario de cocina
Martes a sábado de: 13:00h-16:00h y 19:00h-23:00h.
Domingos de: 13:00h-16:00h.

Reserva tu mesa
llamando al 928 22 78 39

www.trattoriailnonno.com





Isidro Álvarez.

PESCADORES EN MEDIO DEL DESIERTO: Se cumplen cuarenta años del secuestro del Costa de Terranova y El Sarita

Algunos de los protagonistas del secuestro de 40 marineros por el Frente Polisario en el otoño de 1980, que duró casi tres meses, recuerdan hoy cómo lo vivieron

SAÚL GARCÍA

NO fue la manifestación más multitudinaria pero es probable que fuera la más ruidosa. La Avenida de Arrecife, en el tramo entre el Gran Hotel y la rotonda del Casino, pasó ese día de estar asfaltada a estar empedrada. Hubo batalla campal entre manifestantes y policías a la que se

sumaron varias decenas de jóvenes que solían tener problemas con los agentes en el parque Islas Canarias. Ardió la sede de la UCD, donde se colaron varios botes de humo por las ventanas. Hubo detenidos. Uno de ellos fue Andrés Barreto, al que fueron a buscar a su casa de madrugada y acabó con una multa. En la comisaría, un juez, al que

apodaban *El bosquecillo*, por el pelo que acumulaba en la nariz, le dijo: “Yo sé que ustedes no pretendían tanto, pero les salió de puta madre”. Era el otoño de 1980 y la ocasión lo merecía. Se había constituido un comité pro liberación de los marineros secuestrados por el Frente Polisario. Eran cuarenta los pescadores retenidos, muchos de ellos de Lanzarote.

A cientos de kilómetros de allí, esa misma noche, en un punto indeterminado en medio del desierto, no tan cerca de Tinduf como pensaban, los altercados cruzaron las ondas hasta llegar a oídos de Francisco Guzmán Rodríguez Reyes, hoy interventor accidental del Ayuntamiento de Arrecife y entonces un joven estudiante de Náutica de 18 años que se había embarcado por primera vez en su vida para hacer prácticas. Entre todos habían arreglado una radio que solo se escuchaba de noche y se turnaban para seguir el diario hablado de RNE, “el parte”. Así supieron, Guzmán y sus compañeros de secuestro, que sus familiares sabían dónde estaban, porque hasta entonces no tenían la certeza. Fue una inyección de energía. “Nos volvimos locos”, dice. “Era la confirmación de que sabían de nosotros y de que se estaban moviendo”.

El secuestro había comenzado en la noche del 29 de septiembre de 1980. Pronto cumplirá cuarenta años. “Lo sigo viviendo como si fuera ayer”, relata Guzmán. Aquel era el séptimo secuestro en tres años. Solo habían pasado cinco desde la Marcha Verde y España y Marruecos habían firmado un acuerdo de pesca en 1977 que incluía poder faenar en aguas que reclamaba, y reclama aún hoy, la República Árabe Saharaui Democrática. En 1978 se había producido el asesinato de siete de los diez tri-

pulantes del Cruz del Mar, cuya autoría aún genera dudas. El Gobierno español había llegado a recomendar que los marineros canarios fueran armados. “Sabíamos que había riesgo pero no pensábamos en ello”, relata hoy Isidro Álvarez, que estaba enrolado en el Costa de Terranova.

De los 40 pescadores retenidos, varios eran de Lanzarote, de La Tiñosa, embarcados en El Sarita, cuyo patrón era Lorenzo Cuadrado Vizcaíno y donde también estaban enrolados Pepe Acosta o Manuel Rodríguez. Eran nueve, dos de ellos de Senegal. En el Costa de Terranova, con base en Las Palmas, también había marineros lanzaroteños como el propio Guzmán o Isidro Álvarez, que ya tenía 30 años y una niña pequeña. Las dos tripulaciones coincidieron en la playa y pasaron juntas los casi tres meses de secuestro, pero también permanecían retenidos, en otro lugar, 14 marineros del Gargomar y uno del Cabo Juby II.

El Costa de Terranova se dedicaba a la pesca de cefalópodos. Se encontraba a unas diez millas al oeste de Punta Leven, en plena maniobra, levando el aparejo. De repente apareció en cubierta una decena de hombres rana con metralletas. No hablaron mucho, pero el mensaje estaba claro. “No sabíamos ni qué decir”, dice Isidro, que pensó que les iban a matar. Le vino a la cabeza el relato del Cruz del Mar y la situación era muy parecida.

Desembarcaron en varios botes y en la zódiac en la que habían llegado los secuestradores. Tardaron varias horas en llegar a la costa y cuando estaban cerca, la embarcación volcó y llegaron empapados. En la playa se juntaron con los marineros de El Sarita. Los pusieron en fila y faltaba uno. Primer contratiempo. El maquinista gallego del Costa de Terranova se había

podido esconder y había dado la voz de alarma por radio. Los secuestradores volvieron pero regresaron sin él. En el transcurso se escucharon claramente unos disparos, pero nadie dio explicaciones. No supieron que su escondite había surtido efecto y que no había muerto hasta varias semanas después, cuando lo leyeron en una revista. “Eso generó mucha angustia”, cuenta Guzmán.

Cuatro días de travesía

Desde la playa empezó una travesía de cuatro días por el desierto en varios Land Rover. Avanzaban de noche y se ocultaban de día. Los sustos tan solo acababan de comenzar porque al segundo día apareció un avión de las fuerzas militares de Marruecos, cuya teórica misión era la de salvarlos, pero que se dedicó a ametrallar y bombardear a los vehículos, que se habían podido esconder. Guzmán pensó que estaba soñando e Isidro dice que es lo más incomprensible de todo lo que les ocurrió y que, cuando fueron liberados, nadie quiso profundizar en ese episodio.

Después de la tensión de los primeros días, que fueron los peores, llegó la calma. La mayor parte del tiempo lo pasaron en medio del desierto, primero en unas jaimas y después en una especie de choza de adobe y uralita que fabricaron unos prisioneros marroquíes. Los secuestradores iban armados y con la cara tapada, pero su trato era bueno aunque apenas hablaban. La explicación que daban del secuestro era que intentaban forzar a España a retomar las relaciones. No faltaban la comida ni el entretenimiento. Había garbanzos, lentejas, pan y tabaco. Isidro dice que les trataron bien pero siempre tuvo el temor de que los mataran. “Se hizo muy largo”. Se



CANARIASGLASS
Cristalería para el Automóvil

SUSTITUCIÓN / REPARACIÓN DE LUNAS
CONCERTADO CON COMPAÑÍAS DE SEGUROS



928 81 71 56
680 425 698

CALLE JUAN BRITO, 1 - ARRECIFE
c.canaglass@gmail.com



Prensa de la época con noticias sobre el secuestro del Costa de Terranova y de El Sarita.



“NO DORMÍA BIEN”

Los de La Tiñosa siguieron en la pesca, al igual que otros compañeros de Las Palmas, pero Guzmán no se volvió a embarcar, y se fue a la mili en la Escuela oficial de marina en Pontevedra. Después opositó para policía local y más tarde estudió Derecho. Isidro tampoco se embarcó más. Estuvo un tiempo en el paro, “no dormía bien”, y encontró trabajo de mantenimiento en unos apartamentos y después en Cadagua. Cuenta que hubo compañeros que lo pasaron peor, que tuvieron secuelas. Los dos tenían entonces, y aún tienen, simpatía por la causa saharauí. Guzmán y su padre escuchaban en Femés la radio de la RSAD. Su padre había vivido allí. “Ellos luchaban por su causa aunque nosotros no teníamos nada que ver”, dice. Isidro cuenta que cuando se entregó el Sáhara a Marruecos no le pareció bien y que ha seguido viendo las miserias que pasa el pueblo saharauí y cómo se ha acostumbrado a vivir sin nada. “No han conocido otra cosa pero no puedo justificar lo que hicieron porque nosotros no teníamos ninguna culpa”. Su familia sufrió varios golpes. Uno de los fallecidos en el Cruz del Mar era tío suyo, y otro tío político, Guillermo Batista, murió en el desierto después de que su barco, El Junquito, fuera ametrallado por el Frente Polisario.

bañaban con la ayuda de bidones de agua, que amanecían con una fina capa de hielo. Las noches eran horribles.

Guzmán hizo un dominó de cartón y también jugaban a las cartas o al fútbol. Se movían con la libertad que otorga un desierto en el que solo se podía huir hacia la nada. Escribieron y recibieron cartas de la familia. La prensa de la época publicó una de ellas: “Aquí el trato es como verdaderos compañeros, como si fuésemos hermanos, o quizás nos tratan mejor que a sus propios hermanos. No nos podemos quejar en absoluto”. También recibieron la visita de un vicesecretario de Costa Rica con la misión de comprobar que se encontraban bien.

La liberación

Un día les dijeron que iban a Tinduf y allí se encontraron con los otros marineros secuestrados. La operación de rescate estuvo a punto de frustrarse porque alegaban que les habían engañado. “Se van porque nosotros cumplimos nuestra palabra”, les dijeron. Embarcaron hacia Madrid donde les recibió el secretario de Estado de Asuntos Exteriores, Carlos Robles Piquer. De allí fueron a Las Palmas y luego a Arrecife. A Isidro y a otros compañeros los llamaron del arsenal de Las Palmas y les enseñaron fotos de los secuestrados. Nadie reconoció a ninguno.

La liberación fue el 18 de diciembre. Nunca recibieron ayuda psicológica y solo fueron indemnizados ya en 2011 gracias a una moción en el Senado que

Guzmán hizo un dominó de cartón y también jugaban a las cartas o al fútbol. Se movían con la libertad que otorga un desierto en el que solo se podía huir hacia la nada

La liberación fue el 18 de diciembre. Nunca recibieron ayuda psicológica y solo fueron indemnizados ya en 2011 gracias a una moción en el Senado

los incluyó como víctimas, junto a los del Cruz del Mar, en base a la Ley de Reconocimiento y Protección Integral a las Víctimas del Terrorismo. Guzmán había sido consejero en el Cabildo y se encargó de recabar y entregar el expediente a los dos senadores que tenía entonces Lanzarote. Isidro recuerda que recibió 13.000 euros. La Asociación Canaria de Víctimas del Terrorismo, no obstante, sigue denunciando que hay muchos afectados de aquella época que continúan sin reconocimiento y pide que se apruebe una ley canaria complementaria para llenar ese vacío. En mitad del secuestro, las empresas propietarias de los barcos los incluyeron en regulación de empleo y acabaron despedidos.

El texto del comunicado conjunto entre España y el Frente Polisario, que se firmó en Argel, hablaba de unas negociaciones que se habían extendido entre el 25 de octubre y el 17 de diciembre: “El Frente Polisario, en nombre del pueblo saharauí, ha reiterado su rechazo categórico a todo lo que pueda afectar a la integridad territorial del Sáhara Occidental. El Gobierno español ha reiterado su posición, repetidamente expuesta, de apoyo al derecho del pueblo saharauí a la autodeterminación, (...) como base de una solución política, justa y global, que abarque la totalidad del territorio del Sáhara Occidental y permita concluir el proceso de su descolonización, de acuerdo con las aspiraciones justas y legítimas del pueblo saharauí”.

El Alquimista

Comercio Justo & Comercio Responsable

f Alquimista Comercio Justo & Herbolario Alquimista

HERBOLARIO SUPERMERCADO BIOLÓGICO

CONSULTE LAS OFERTAS EN NUESTRA TIENDA ON-LINE
www.herbolarioalquimista.com

COSMÉTICA E HIGIENE

C/ Góngora nº 56, bajo - Arrecife - Tel.: 928 80 17 16
REPARTO A DOMICILIO

Lunes-Viernes: 9.00 - 14.00 / 16.00 - 20.00 h.
 Sábados: 9.00 - 14.00 h.

CENTRO DE TERAPIAS | 646 406 478
 Medicina integrativa - Homeopatía - Naturopatía
 Acupuntura - Masajes - Osteopatía - Nutrición - Kinesiología
 Liberación emocional - Técnicas holísticas



Una imagen del encuentro disputado entre el CB Puerto del Carmen y el CB San José Obrero en la temporada 2019/2020.

El balonmano femenino vuelve a reinar

La próxima temporada, dos equipos de Lanzarote disputarán la máxima categoría nacional y otro conjunto la segunda, con dudas sobre la viabilidad de tener tantas escuadras de nivel en la Isla

RUBÉN BETANCORT

EL peso que ejerce el fútbol en la sociedad en general como deporte rey es tan sólo comparable con el que ofrece el balonmano en Lanzarote. Históricamente ha sido el deporte que más y mejores alegrías ha dado a la Isla.

Los memorables ascensos del Tahíche o el Vifirihati, que compitieron en la máxima categoría del balonmano nacional femenino, los éxitos del Torrelavega -donde llegó a jugar en el equipo femenino la cantante Rosana Arbelo- o los ascensos en el balonmano masculino años atrás, hicieron levantar a la Isla, potenciar la cantera hasta el punto de llevarse campeonatos de España y conseguir que en los colegios e institutos el balón que se pidiera para jugar fuera el pequeño de balonmano antes que el grande de fútbol o fútbol sala.

Esos tiempos fueron cambiando y ahora se vive una nueva oleada. Hace pocas temporadas, el ascenso del San José Obrero en categoría femenina a División de Honor Plata permitió que se vieran tres equipos en la misma división: el conjunto de Titerroy, el Puerto del Carmen y el Zonzamas. ¿Una locura? Eso pensaban muchos, pero finalmente cada equipo consiguió hacerse su hueco. La última temporada, con un final abrupto por

la pandemia de coronavirus que paralizó también al deporte, concluyó con el ascenso del Puerto del Carmen y del San José Obrero a la máxima categoría, mientras que el conjunto batatero se quedaba en la zona media-alta de la clasificación.

Pero, ¿cómo afectará a la Isla y al balonmano femenino tener dos equipos a la vez en el máximo nivel, con el aumento de profesionalización que ello conlleva? En primer lugar, está claro que el reclamo publicitario para la marca Lanzarote se amplía: los partidos se retransmitirán a través del canal Teledporte, de Televisión Española, que dedica con esmero parte de su programación a la categoría.

La gran incógnita es el aspecto deportivo. Félix Montelongo, presidente del CB Puerto del Carmen, opina que “puede ser positivo, siempre y cuando no se olvide la cantera”. “Debería influir en el nivel de la base, para que muchas niñas cojan experiencia al poder entrenar con el equipo de División de Honor”. Por el mismo camino va la opinión de Juan Carlos Toledo, presidente del CB San José Obrero, que cree que “será positivo que una isla como Lanzarote tenga dos equipos en la máxima categoría del balonmano español. Es histórico, nunca antes había sucedido y hará que mucha

más gente se acerque al mundo del balonmano”, recalca. “Es el momento de aprovechar el tirón mediático que se va a tener”.

Jesús Casanova, actual técnico del San José Obrero masculino, pero que ha sido entrenador del equipo femenino del Puerto del Carmen y también una de las personas que vivió desde el banquillo la destacada época del CD Tahíche y del Vifirihati, cree que “el balonmano es un referente en la Isla, con más equipos de élite que ningún otro deporte, con más equipos en primera que ninguna Isla y un ejemplo nacional”.

Para Casanova, el momento álgido del balonmano “va a influir de forma positiva con la llegada de jugadoras de élite que van a ser referente para las jugadoras menores de los equipos de la Isla y modelos a seguir”.

Necesidad de fichar

Con los dos equipos recién llegados a la categoría, sería impensable hacer dos planteles netamente competitivos -y mucho menos para pelear por cotas mayores que no sean la salvación con jugadoras de la Isla, que llegaran por primera vez a un nivel donde el físico puede jugar un papel muy importante. “Con las jugadoras de Lanzarote solamente es imposible tener un equipo competitivo”, reconoce Toledo.

“Es histórico, nunca antes había sucedido y hará que mucha más gente se acerque al mundo del balonmano”, recalca Juan Carlos Toledo. “Es el momento de aprovechar el tirón mediático”

Con el núcleo del equipo formado, “hay que incorporar deportistas en posiciones que no hay en la Isla, pero eso no es solo una cuestión del balonmano, pasa en otras modalidades deportivas y no solo ocurre en Lanzarote: todos los equipos fichan”. “No hay un equipo en la Liga Iberdrola en el que la totalidad de la plantilla sea de su localidad”, señala Toledo. “Estamos en la máxima categoría del balonmano español, en la que como mínimo ocho jugadoras son profesionales”.

Félix Montelongo coincide con el presidente del San José Obrero y también Casanova. “Rotundamente no, no podemos vivir con las jugadoras locales en esta categoría, ni siquiera para sacar sólo un equipo”, señala el entrenador, que destaca que los clubes tienen que hacer un “esfuerzo” para armar conjuntos “competitivos”.

Tanto el Puerto del Carmen como el San José Obrero saben de la importancia de llegar a la máxima categoría, siguen teniendo claro cuál es el camino por el que deben ir de cara al futuro y son conscientes de que hay que aprovechar este momento dulce para que el balonmano femenino vuelva a ser de nuevo, como lo fue antaño, el deporte más practicado de la Isla. En sus manos está, y nunca mejor dicho.

MARÍA JOSÉ LAHORA

CON poco más de una década en activo, el Club Natación Nadamas ha conseguido sumar más de 300 adeptos. Nadadores entre los que se encuentra cerca de medio centenar de jóvenes promesas de la larga distancia, algunos de ellos capaces de someterse a duros entrenamientos diarios para alcanzar sus metas. Ahora que cierta normalidad ha regresado al ámbito deportivo, estos nadadores ansían retomar las competiciones. Antes de la pandemia, la dificultad para estas estrellas de la natación era conciliar el deporte con el horario escolar. Ahora es mantener el ritmo de preparación sin un objetivo a la vista.

Nadadores como los juniors Ana Gómez, Javier Betancort y Oscar Martín junto a los infantiles Kennedy Denby, Carlos Vizcaíno, Alejandro Ibarra, Lucía Vázquez, Nadia Martín y Gabriel González se encuentran en sus filas. “Los chicos quieren tener un objetivo”, comenta Ricardo Senra, presidente y entrenador del club, quien se congratula de haber mantenido un calendario de actividades “en seco” durante el confinamiento basado en clases prácticas y teóricas. Los propios entrenadores han podido dedicar ese tiempo a aprender de las experiencias de otros clubes con los que han estado en contacto para compartir métodos de actuación. En este sentido, explica que los mejores clubes coinciden en la importancia de las “escuelas, de la base, de disponer de una cantera” como la mejor manera de iniciar la carrera al éxito. Explica con satisfacción también, sobre sus discípulos, que a pesar de todas las horas de entrenamiento, “destacan también en los estudios”.

La nadadora infantil Kennedy Denby cuenta con una de las diez mejores marcas nacionales en larga distancia, lo que le permitió competir en el último campeonato de España, alcanzando una meritoria octava mejor marca. Además, fue, junto a Nadia Martín y Gabriel González, representante canaria en el campeonato de España infantil de federaciones. No en vano, según su entrenador Ricardo Senra, el club lanzaroteño destaca en el ámbito regional, aunque aún está lejos de posicionarse en los principales puestos del ranking nacional. Otra de las últimas metas alcanzadas por la sobresaliente nadadora infantil fue alzarse con la X Copa de Aguas Abiertas de Lanzarote, en la que también se situó el primero en el podio el junior Javier Betancort. Ambos



Los jóvenes nadadores realizan dobles sesiones tres días a la semana en periodo de competición. Fotos: Adriel Perdomo.

Como pez en el agua

El Club Natación Nadamas cuenta entre sus filas con jóvenes promesas de la larga distancia que ansían retomar las competiciones lo antes posible tras el parón del coronavirus

fueron primeros de la clasificación por equipos y de la general individual, femenino y masculino, respectivamente.

Nacho Villalba, hoy día entrenador, fue uno de los primeros nadadores del club. Recuerda que la primera prueba en la que compitió fue la I Travesía del Jablillo, que actualmente recibe el nombre de Alejandro Candela, en homenaje al joven nadador lanzaroteño tristemente fallecido. Otro de los entrenadores, Pedro Hornillos, estuvo compitiendo en su época juvenil. Instructores que sirven de ejemplo a los disciplinados nadadores del club de Costa Tegui.

Pero en el Club Nadamas no sólo hay cabida para estos jóvenes deportistas. En la piscina del Santa Rosa también se dan cita nadadores de la sección máster, alumnos de la escuela municipal desde los 3 a los 17 años e incluso bebés a cargo de la monitora Cati Melián, con los que desarrolla actividades para el acercamiento al medio acuático. Unas clases que ayudan a ganar confianza en los pequeños y mejoran el aparato psicomotriz, y que confían en retomar próximamente. En estudio está la puesta en marcha

OTROS OBSTÁCULOS

La ausencia de piscinas, el hecho de que Lanzarote sea una isla menor o la obligada marcha de sus nadadores a otros clubes para continuar sus estudios impide al equipo de Costa Tegui contar con estrellas en la edad adulta. “El problema que tenemos aquí es que los chicos cuando llegan a los 17 años comienzan la universidad y se nos van. Sabemos nuestras limitaciones y en la actualidad aspiramos a que acaben nadando en clubes como el Metropol de Las Palmas de Gran Canaria o en otros peninsulares que cuentan con más

medios, como los de Madrid o Barcelona, donde podrán disponer de las ventajas de entrar en una buena universidad y también un buen club que garantice su futuro en la natación”. La carencia de piscinas municipales en Lanzarote es un hándicap para fomentar la práctica de la natación en la Isla, según comentan los responsables del club. “Ni siquiera la única existente, la de Arrecife, es reglamentaria”, aclara Carlos Fernández Castro. “La lógica sería que hubiera tantas piscinas, al igual que existen numerosos campos de fútbol”, añade Ricardo Senra.

La nadadora infantil Kennedy Denby cuenta con una de las diez mejores marcas nacionales en larga distancia, lo que le permitió competir en el campeonato de España, alcanzando una meritoria octava mejor marca

de las cursillos de verano para menores de entre 8 y 10 años, al considerar que a partir de esta edad será más accesible mantener los protocolos de seguridad. Con respecto a la normativa higiénico sanitaria, Ricardo Senra explica que en la actualidad, y aunque podrían incorporarse hasta 17 personas por sesión, los entrenamientos se limitan a 12 deportistas, a fin de que puedan distribuirse en cuatro nadadores por calle.

Cumplir un sueño

Explican los fundadores del club Ricardo Senra y Carlos Fernández Castro, responsable de la escuela de natación, que en sus inicios, cuando decidieron poner en marcha una escuela de “forma improvisada”, no hubieran imaginado que el club llegaría a situarse en la élite regional. “Para nosotros era un sueño tener mínimas regionales y si nos hubieran dicho que tendríamos nadadores con mínima nacional que estarían compitiendo a nivel nacional, no nos lo hubiéramos imaginado”, comenta su presidente. No duda en reconocer que el club está entre los mejores de Canarias, en algunas categorías, como alevín e infantil. Antes de declararse la pandemia, los nadadores optaban a los primeros puestos de la Copa Canaria de clubes de Primera División.

Las exigencias para estar en la élite requieren de dobles sesiones de entrenamiento, lo que para estos menores supone estar en la piscina a las seis de la mañana en periodo escolar. Ricardo comenta que son al menos ocho nadadores quienes durante el curso llevan a cabo esta práctica matutina, a la que también se han sumado algunos padres. Para motivar a estos jóvenes deportistas les comenta que siempre hay alguien que tiene que madrugar más o que los grandes clubes, como en el que entrena Mireia Belmonte, cuentan con doble sesión de entrenamiento hasta cinco días a la semana. La participación en campeonatos es otro de los alicientes para las jóvenes promesas de la natación lanzaroteña, añaden los entrenadores, aunque conscientes de que la principal motivación para alcanzar los mayores logros es que “les tiene que gustar”.

Nadamas fue el primer club oficial de la Isla, en torno al año 2008. Para llegar a donde se encuentra hoy, el club ha tenido que aprender de la experiencia de los grandes equipos. De los que han “copiado”, por ejemplo, la división de los nadadores por categorías: benjamín, alevín, infantil, y junior.



Las instalaciones han sido señalizadas, el establecimiento dispone de dispensadores de gel hidroalcohólico y las oficinas de recepción han sido equipadas con mamparas de seguridad.

CANARIASGLASS, abiertos a la seguridad

El taller especializado en la cristalería del automóvil aplica todas las medidas de protección y cuenta con completos sistemas de desinfección de los vehículos



Los vehículos son desinfectados en su totalidad, tanto por dentro como fuera.



SZWAGEN
CENTRO MULTIMARCA

Ctra. de San Bartolomé, 14
ARRECIFE

MÁS COCHES EN STOCK: www.szwagen.com

Tel.: 928 817 869 581
Tel./Fax: 928 807 581
663 941 909
ventas@szwagen.com

BIENVENIDOS A LA EXPERIENCIA SZWAGEN
Una nueva experiencia única en el sector. Déjate guiar por nuestros especialistas.
Nuestros clientes han hecho de SZWAGEN el mejor aliado para conducir su próximo vehículo.

 OFERTA 9.990 € FORD FIESTA - AÑO 2018 1.0 ECOBOOST - ACABADO TREND GASOLINA - 30.000 Km/40.000 Km ÚLTIMA UNIDAD - 9.250€	 BMW SERIE 1 - AÑO 2008 118D DIESEL - PACK M FULL EXTRAS 265.000 Km 7.500€	 FORD C MAX 1.0 - AÑO 2016 125CV - ECOBOOST - 40.000 Km GASOLINA - FULL EXTRAS 14.900€
 CITROËN C1 - AÑO 2019 5.500 Km - GASOLINA 8.200€	 SKODA OCTAVIA - AÑO 2016 DIESEL - 87.000 Km 9.900€	 CITROËN BERLINGO - AÑO 2017 1.6 HDI DIESEL - 25.000 Km 9.490€
 OFERTA 16.000 € LANCIA VOYAGER - AÑO 2012 MOTOR DIESEL 160.000 Km 12.890€	 PEUGEOT RIFTER GT LINE AÑO 2019 - 100CV - 7 PLAZAS DIESEL - 20.000 Km - FULL EXTRAS 16.900€	 OFERTA 10.975 € FIAT TIPO EASY - AÑO 2017 16V 95CV - MULTIJET 5 PUERTAS - 48.800 Km 9.900€
 VW SIROCCO 1.4 - AÑO 2009 125CV - GASOLINA - 160.000 Km 7.990€	 FIAT QUBO DYNAMIC AÑO 2017 - 1.3 80CV - 34.900 Km 8.490€	 KAWASAKI Z800 - AÑO 2014 GASOLINA - 42.800 Km 5.900€

ABIERTO DE LUNES A VIERNES, DE 8:00 A 19:30 H. SÁBADOS, DE 10:00 A 13:00 H.

Canariassglass, especialista en reparación y sustitución de lunas, cuenta con un completo sistema de desinfección de los vehículos que garantiza la seguridad de todos sus trabajos. El taller ha adaptado sus instalaciones a las medidas y protocolos de seguridad establecidas para proteger a empleados y clientes durante la prestación de los servicios.

Las instalaciones han sido señalizadas para garantizar la distancia de seguridad, delimitando las áreas de atención al cliente y de trabajo, asimismo el establecimiento dispone de dispensadores de gel hidroalcohólico y las oficinas de recepción han sido equipadas con mamparas de seguridad. Los empleados están equipados con todos los elementos de seguridad reglamentarios y los vehículos son desinfectados en su totalidad, tanto por dentro como fuera, así como las llaves, para mantener una total higiene en el momento de la recogida tras la finalización del servicio.

En Canariassglass continúan prestando todos sus servicios con total garantía. Son especialistas en calibración de sistemas ADAS, dado que el taller cuenta con la tecnología adecuada para adaptar los parabrisas al correcto funcionamiento de los sensores incorporados para una conducción más segura.

Canariassglass, cristalería para el automóvil, recuerda la impor-

tancia de una buena calibración de los sistemas de asistencia a la conducción habilitados en los nuevos vehículos para garantizar una mayor seguridad al volante.

Al respecto, desde Canariassglass explican que los denominados sistemas ADAS (Advanced Driver assistance Systems) disponen de una cámara o sensores situados en el parabrisas, que juega un papel fundamental en el correcto funcionamiento de los mismos.

Por esta razón, desde Canariassglass explican que “es imprescindible el perfecto estado del parabrisas, ya que de ello dependerá su correcto funcionamiento”. “Nuestro taller cuentan con las herramientas y equipos de diagnóstico necesarios para el restablecimiento de las condiciones originales del vehículo una vez realizado el cambio de parabrisas”, añaden.

Advierten además de que, en el caso de “una mala calibración”, estos sistemas pueden dar lugar a errores y, por tanto, “podrían tener consecuencias en la seguridad”. En Canariassglass garantizan una correcta calibración de los mismos para una conducción más segura. Otra de las ventajas de este taller es que trabaja con compañías aseguradoras.

MÁS INFORMACIÓN

Para más información y cita previa:

Pueden acudir a las oficinas de Canariassglass ubicadas en la calle Juan Brito nº 1 de Arrecife.

Llamar a los teléfonos:
928 81 71 56 / 680 425 698

Ponerse en contacto a través del correo electrónico:
c.canaglass@gmail.com

-¿Qué lleva a un chef de reconocido prestigio a convertirse en asesor gastronómico de los Centros Turísticos?

-He tenido la suerte de estar en el lugar y momento adecuado para conectar con este nuevo proyecto. El consejero delegado, Benjamín Perdomo, quiere apostar por el producto local, algo que yo llevo años defendiendo. Es una forma natural de trabajar en favor de la economía insular. Estoy contento de formar parte del gran equipo de los Centros Turísticos.

-¿Qué aportación realiza Orlando Ortega con su llegada a las cocinas de los Centros Turísticos?

-Corazón, sin lugar a dudas. En nuestra profesión es muy importante el ánimo. El hecho de provenir de la empresa privada ha sido otra de las motivaciones, a fin de conseguir que los restaurantes se transformen en negocios rentables, rentabilidad que repercute también en un valor añadido para la ciudadanía. Mi labor es la de poner también corazón al proyecto y de que, entre todos, podamos hacer que esa ilusión, siempre con los pies en la tierra, dé resultados.

-¿Cómo afronta este nuevo reto de asesorar a los restaurantes de los Centros en un momento crítico para el sector turístico?

-Es difícil, pero vamos a aunar fuerzas entre todos para conseguirlo. Con el esfuerzo de cada empleado, creo que lo lograremos. Con la confianza de que el negocio, además de conseguir que sea rentable, genere empleo. Soy bastante optimista. Esto es un túnel y de él se sale. Para ello es importante mantener el ánimo y la ilusión. La ilusión es el motor de la nueva cocina de los Centros.

-¿Qué propuestas desea introducir para relanzar estos establecimientos?

-Para mantener esta ilusión en los restaurantes de los Centros Turísticos mis herramientas son hacer una cocina de fondo. Olvidarnos de la quinta gama y trabajar los fondos. Volver a sentirnos cocineros. En una apuesta además por el trabajo en equipo. Hay platos que pueden funcionar o que no, cosas que se harán mal, sin duda alguna, pero es la forma de mejorar. Echarle imaginación sabiendo que podremos equivocarnos. No somos perfectos, pero es importante intentar buscar la perfección porque por el camino llegaremos a ser lo bastante buenos.

-¿Serán las mismas propuestas culinarias para todos los restaurantes o los comensales podrán degustar una variedad acorde con el escenario en el que se encuentren?

ORLANDO ORTEGA, CHEF

“La ilusión es el motor de la nueva cocina de los Centros”

El chef lanzaroteño Orlando Ortega asesora a los restaurantes de los Centros Turísticos en una apuesta por el producto local, la búsqueda de la rentabilidad del servicio y reconectar con la esencia de César Manrique a través de una carta adaptada a cada entorno manriqueño, en un proyecto en el que quiere poner el corazón.

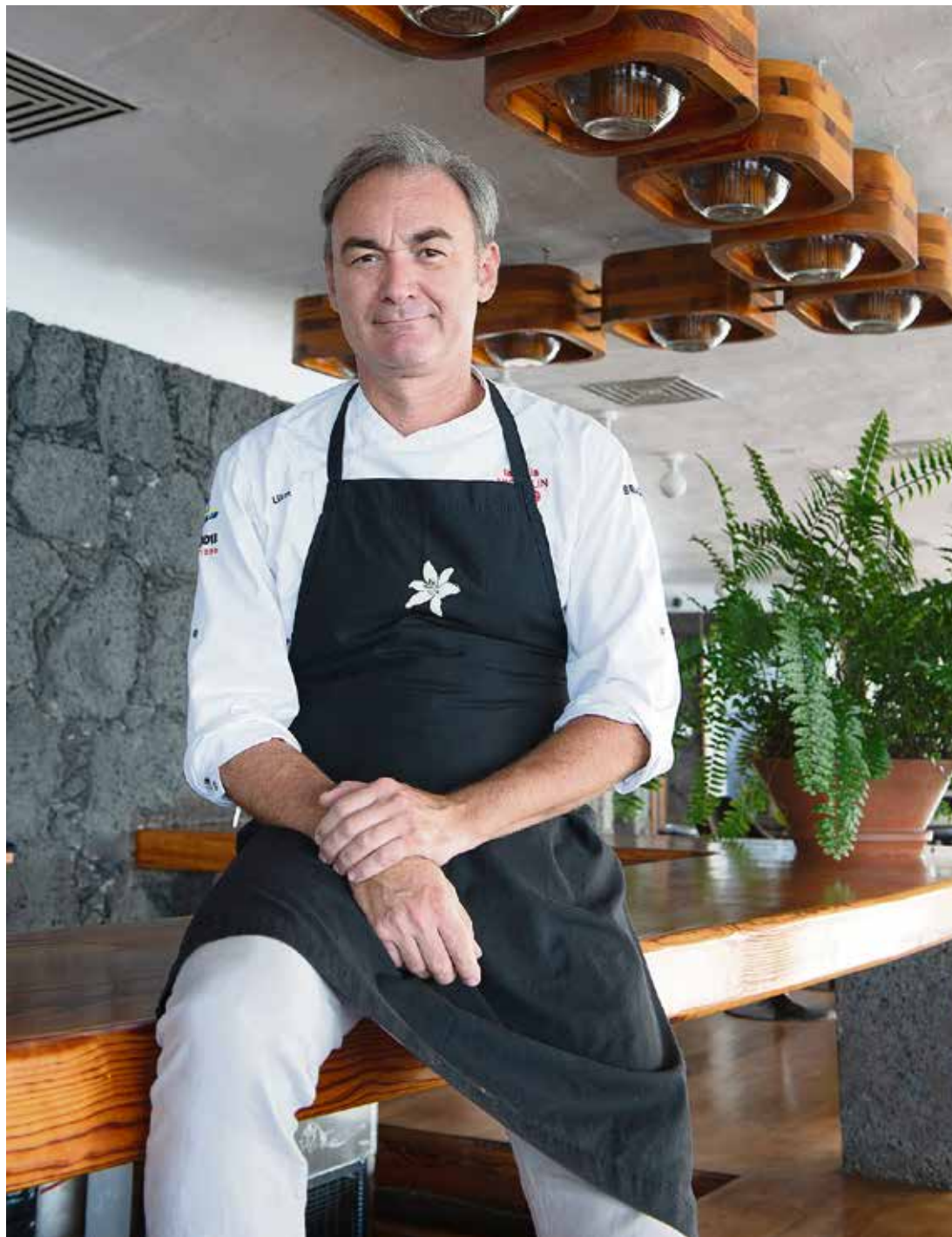

“Mi labor es la de poner corazón al proyecto y de que, entre todos, podamos hacer que esa ilusión, siempre con los pies en la tierra, dé resultados”

-En el restaurante del Monumento al Campesino vamos a trabajar más la cocina tradicional, donde todo el equipo pueda aportar esas recetas que ya funcionan con éxito. En el Castillo de San José será una cocina más contemporánea, acorde al museo de arte que acoge, para lo que tendremos que recurrir a productos también foráneos al objeto de conjugarlos con los locales. El sueño de trabajar en un gran restaurante se ve cumplido en el Castillo de San José. En Jameos vamos a ir más en la línea de César Manrique, aunque no sea a través de todos los platos. Tenemos que ser conscientes de que acogemos una gran diversidad de público y tenemos que apostar no sólo por el viajero que viene a descubrir sino también por el turista que demanda platos más reconocibles, para que pueda disfrutar también de la cocina de los Centros. Para El Almacén, que más tarde se abrirá, sabemos que al público local le interesa una cocina un poco más globalizada, más internacional. En Montañas de Fuego seguiremos la línea del calor del volcán, apostando por esa parrilla natural que es todo un espectáculo.

-¿Cómo se puede compaginar la cocina tradicional con las nuevas propuestas culinarias?

-Me gusta implantar todo esos tipos de cocina junto con el equipo que ya hay en los restaurantes de los Centros. La diversidad es lo que nos enriquece y a mí me gusta enriquecerme y no caer en la cotidianidad, y para un trabajador esto es ilusionante.

-¿Cree que la gastronomía lanzaroteña es, junto a los Centros Turísticos, una ventana a la promoción de la Isla?

-Llevamos años apostando por ello. Saborea Lanzarote ha sido uno de los eslabones más importantes para el fomento de la gastronomía lanzaroteña. Creo que tenemos imagen de sobra y es importante como factor que interviene en la elección del destino de viaje.

-¿Qué recomendaciones de la carta puede realizar?

-En el restaurante de El Castillo tenemos la vieja Manrique, un plato que define la serie que el artista hizo de los peces. Viene con un caldo de papas y batata con remolacha y mojo y recuerda una de sus obras pictóricas. Una de las cosas que más me motivaron para sumarme al equipo de los Centros fue el empeño de Benjamín Perdomo por mantener vivas las cartas, trabajando con los productos de temporada.



MiÓptica recuerda que es muy importante la compra en ópticas donde asesorarán según la actividad y protección que los usuarios precisen.



Los riesgos para la salud visual se multiplican en estas fechas en forma de radiación solar y otros problemas derivados del baño, como el cloro de las piscinas, así como la sequedad propia del verano, que aumenta la sensación de ojo seco, según advierten desde MiÓptica y el Colegio Nacional de Ópticos-Optometristas.

Desde el establecimiento especializado de Playa Blanca aclaran, además, que no todas las gafas de sol previenen ante estas afecciones, por ello recuerdan que es muy importante la compra en ópticas donde asesorarán según la actividad y protección que los usuarios precisen. “El uso de unas gafas de sol de calidad óptica contrastada, adquiridas en establecimientos sanitarios de óptica, ayuda a preservar una buena salud ocular y visual, evitando con ello la inflamación de la córnea, una alteración que puede llegar a ser muy grave”, puntualizan los profesionales ópticos.

“Hay algunas personas que son más sensibles a la alta luminosidad. Un ejemplo son los niños, que deben utilizar gafas de sol homologadas porque el ojo de los más pequeños resulta más vulnerable que el del adulto. Igualmente, personas que tienen los ojos claros, que han sido operadas de cataratas o sufren algún tipo de trastorno ocular, como el glaucoma, deben extremar las precauciones, ya que son más sensibles a las condiciones de alta luminosidad”, señalan desde MiÓptica.

Asimismo, el equipo de profesionales del establecimiento

“Las gafas de sol homologadas previenen afecciones oculares”

Desde MiÓptica advierten de que con el exceso de luz solar los ojos tienen un mayor riesgo de padecer cataratas, fotoqueratitis o conjuntivitis, entre otras afecciones



PROMOCIÓN

En MiÓptica se han especializado en la graduación de gafas de sol para todo tipo de actividades deportivas: ciclismo, running, btt, natación, buceo. Trabajando con algunas de las marcas líderes del sector como Adidas, Julbo, Carrera o Arnette. “Las nuevas lentes solares espejadas y graduadas añaden un toque de moda a la protección solar y son perfectas para crear tu propio estilo”, comentan desde el establecimiento de Playa Blanca.

sureño explica que “las gafas de sol deben bloquear, como mínimo el 99 por ciento de la radiación ultravioleta A, B y los rayos infrarrojos. No todas las gafas de sol protegen por igual. Algunas lentes blancas pueden filtrar el cien por cien de la radiación UV mientras que otras muy oscuras de baja calidad no filtran correctamente la luz UVA, pero sí la visible, favoreciendo una mayor

CONSEJOS

Desde MiÓptica y el Colegio Nacional de Ópticos-Optometristas ofrecen una serie de consejos para evitar los problemas que el exceso de sol puede causar a la visión ocular y a los ojos.

- Llevar gafas de sol de calidad y polarizadas, es decir, lentes con un filtro especial que bloquea la luz reflejada y permiten una visión sin reflejos.
- Las gafas de sol deben bloquear como mínimo el 99 por ciento de la radiación ultravioleta A, B y los rayos infrarrojos.
- El filtro solar tiene que proteger completamente de la radiación ultravioleta, independientemente del color del cristal, y adaptarse al uso que vaya a hacerse de las gafas de sol.
- Para la playa o actividades deportivas, es importante usar monturas que cubran los laterales del ojo con el fin de no dejar pasar la radiación solar.
- Extremar la limpieza de las lentes de contacto ya que se puede contraer infecciones con más facilidad.
- Tomar el sol con precaución y con los ojos cerrados, evitando las horas centrales del día, ya que la radiación es mayor.

dilatación pupilar y, como consecuencia, un incremento de la radiación que reciben los ojos”.

Para conductores o deportistas y actividades al aire libre recomiendan el uso de lentes polarizadas para evitar deslumbramientos. “Eliminan el resplandor, mejoran el contraste y el color, a la vez que protegen los ojos de los rayos UV”, puntualizan desde MiÓptica.

CON LA COMPLICIDAD DE SUS CLIENTES, CELLULEM BLOCK INCORPORA RUTINAS DE BIENESTAR QUE CONTRIBUYEN A LUCIR UN MEJOR ASPECTO FÍSICO Y AUMENTAR LA AUTOESTIMA

Carmen Quintana, experta en belleza y terapeuta, destaca el valor que aportan los centros estéticos como Cellulem Block, que ella misma regenta, para mejorar la belleza exterior e interior. Explica que establecimientos como el suyo contribuyen a que las personas “no sólo mejoren su aspecto físico sino que ganen en autoestima. Para ello es fundamental, con la complicidad de los clientes, compaginar la terapia del centro de belleza con un programa de cuidado personal en casa que redunde en beneficios físicos, emocionales y mentales.

El papel de Cellulem Block es ayudar a los clientes a adquirir hábitos de bienestar en su día a día. Carmen Quintana explica que “un hábito se adquiere cuando se repite varias veces. Si alguien ayuda a reincidir en un comportamiento del cuidado personal es más fácil engancharse de una forma sana, por así decirlo, a cuidarse”. Para una óptima rutina de cuidados es muy importante también “acostumbrarse a descansar bien para mantener el equilibrio”, añade. “Al cuidarse, la persona reacciona de forma menos negativa a lo que sucede a su alrededor y por eso es una de las fórmulas para mantener el positivismo en momentos de crisis. Si siento más seguridad y confianza mi autoestima sube”, puntualiza para resumir este aporte de bienestar en la conexión entre el centro de belleza y el cuidado personal en casa. Para sustentar esta fórmula de bienestar es fundamental trabajar en equipo: “En el centro hacemos una parte, pero el cliente debe llevar a cabo un

mantenimiento, con dedicación diaria. Debe tomar por costumbre entrenar el cuerpo y la mente, y una de las fórmulas para mejorar el rendimiento mental es trabajar el aspecto físico, ambos se retroalimentan. El cuerpo está hecho para ser entrenado no sedentario”, enfatiza la terapeuta.

En Cellulem Block, todo tratamiento cuenta con una valoración previa, sin coste, está personalizado y adaptado a las necesidades de cada cliente, explica Carmen Quintana. La firma cuenta con dos establecimientos, en Arrecife y Playa Honda, donde están a la vanguardia de los últimos tratamientos y tecnología al servicio de la belleza.

Endymed Pro

Uno de los equipos que más satisfacciones está aportando al equipo Cellulem Block y a su clientela es Endymed Pro, plataforma de radiofrecuencia muy potente y con tecnología 3 deep preparada con sus diferentes manipuladores para tensar, reducir, alisar... “Es capaz de levantar literalmente la mirada en su pack de sesiones, reducir contornos, mejorar la celulitis y combinándolo con Criocuum podemos decir adiós a esas zonas más rebeldes: cartucheras, brazos, abdomen...”, comenta Carmen Quintana. Endymed es la mejor solución para aquellas personas que desean mejorar su aspecto y evitar tratamientos invasivos. No en vano, Carmen Quintana ve en el rostro o el cuerpo de sus clientes una obra por esculpir con la posibilidad de tener a su alcance los instrumentos más avanzados en el sector de la belleza.



Carmen Quintana, terapeuta y experta en belleza.

LA BELLEZA también se entrena

Carmen Quintana ve en el rostro o el cuerpo de sus clientes una obra por esculpir con la posibilidad de tener a su alcance la tecnología más avanzada en el sector de la belleza

ARRUGAS POR DESHIDRATACIÓN

CARMEN QUINTANA comenta que el simple gesto de mantener un cuerpo y piel hidratados ayuda a evitar la aparición o incremento de las arrugas. “Hay muchas arrugas que salen solo por deshidratación, la piel es la parte del cuerpo a la que en menor cuantía y más tarde llega el agua, porque antes la absorben los órganos internos. Hay que recordar que somos agua en un 80 por ciento y muchas veces tenemos arrugas generadas simplemente por deshidratación, así que, con un simple tratamiento de hidratación, los clientes mejoran el aspecto del rostro o la piel del resto del cuerpo”. “En Cellulem Block trabajamos para que la piel luzca más bella y tersa, la celulitis se difumine y los músculos recuperen su fuerza, para eso es muy importante la hidratación: beber mucha agua y comer bien”, señala al respecto. Otra terapia de simple adiestramiento es la alegría. “La piel luce mejor cuando nos divertimos y reímos”, comenta la terapeuta especialista en adicciones. La experta habla de la necesidad de evitar el estrés oxidativo como una excelente arma para combatir los radicales libres, de la importancia de la calma y disfrutarla junto con el mejor tratamiento de belleza y unos hábitos saludables.

CELLULEM BLOCK PRESENTA: ¡EL FRÍO QUE ADELGAZA!

cellulem block
BELLEZZA

CB ARRECIFE
C/FIGUEROA, 6
928 811593
629 112172

CB PLAYA HONDA
C/BAJAMAR, 50
928 823285
654 122778

HORARIO:
Lunes a Viernes
de 9:00 a 20:00
Sábados
de 9:00 a 14:00

¡Llega a nuestros centros CRIOCUUM!, el innovador equipo que utiliza la CRIOLIPORREDUCCIÓN, un procedimiento NO INVASIVO que aísla y enfría de forma selectiva los depósitos de grasa para ser eliminados de MANERA PERMANENTE Y SEGURA!

CB Criocuum	CB Criocuum PLUS	CB Criocuum PREMIUM
1 Sesión de Criocuum	2 Sesiones de Criocuum	3 Sesiones de Criocuum
6 Sesiones Radiofrecuencia Endymed PRO	12 Sesiones Radiofrecuencia Endymed PRO	18 Sesiones Radiofrecuencia Endymed PRO
6 Presoterapias	12 Presoterapias	18 Presoterapias
Valoración Inbody semanal	Valoración Inbody semanal	Valoración Inbody semanal
Plataforma Vibratoria	Plataforma Vibratoria	Plataforma Vibratoria
Selenia	Selenia	Selenia
290€ + 7% IGIC	390€ + 7% IGIC	490€ + 7% IGIC

Todos los tratamientos incluyen recomendaciones personalizadas sobre hábitos de vida saludable



Jon Pérez dirige al equipo Nakai.

El equipo Nakai, capitaneado por el chef Jon Pérez, comienza el mes de julio con la renovación de su propuesta gastronómica incorporando a su carta sugerentes platos para el verano como forma de agradecer a la clientela la excelente acogida a su reapertura al público, tras el éxito de su servicio a domicilio el pasado mes de mayo, servicio que el establecimiento de Playa Honda ha decidido mantener ampliando así su oferta gastronómica.

Jon Pérez destaca la buena respuesta de la clientela, incluso “mejor de la esperada”, durante la desescalada y las excelentes perspectivas de cara al verano con la nueva normalidad, en la que empleados y clientes del establecimiento han convertido en un hábito los protocolos y medidas de seguridad.

En tan solo un año y medio, Nakai se ha convertido en un referente de la gastronomía de la Isla con su particular propuesta de *asian street food*. Así lo demuestran los clientes que llenan a diario las mesas del establecimiento o solicitan su menú a través del servicio a domicilio. Ante la creciente demanda, desde el establecimiento sugieren realizar siempre reserva previa e incluso, los fines de semana, hacerla con un día de antelación, a fin de que los comensales puedan asegurarse una mesa en este acogedor restaurante con vistas al mar en el que se puede disfrutar de dos espacios diferenciados: interior o exterior, gracias al moderno diseño de su socia Raquel que jocosamente les gusta clasificar de “chiringuito 2.0”.

Con platos como la presa tonkatsu o las albóndigas gochujang, el restaurante imprime un nuevo aroma a la gastronomía lanzaroteña. La presa tonkatsu está acompañada de una fresca ensalada de lombarda, seta shitake y zanahoria. Mientras que las albóndigas gochujang, especialidad de salsa coreana picante, se presentan en brocheta con vermicellis (fideos de arroz salteados) con mantequilla de miso.

La nueva carta se completa con otras propuestas como: bibimbap, un cuenco coreano de arroz, anacardos, kimchi casero, kale de Lanzarote, encurtidos y huevo poché; sunomono: ensalada de pepino encurtido y algas, cherrys de su huerta y mojo de remolacha; taco de cazón frito, airbag de cerdo y mayonesa de tomate; o el cheesecake de té matcha.

El mejor maridaje

Mención especial merece la carta de vinos, creada y diseñada en exclusiva para Nakai por Alejandro Rodríguez, sommelier de Coque Madrid, restaurante de dos estrellas Michelin, en la que predominan los caldos canarios y en especial los de Lanzarote con sus variantes de malvasía volcánica seco, dulce o espumoso, a los que acompañan los tintos de las denominaciones de origen El Hierro, La Palma o Valle de la Orotava, entre otras del Archipiélago que vienen a ampliar la propuesta vinícola de las consagradas denominaciones Rioja o Ribera del Duero junto a los vinos de Tierra de Extremadura.

NAKAI renueva su propuesta gastronómica

EL RESTAURANTE DE PLAYA HONDA OFRECE SUGERENTES PLATOS COMO LA PRESA IBÉRICA TONKATSU O LAS ALBÓNDIGAS GOCHUJANG PARA MARIDAR CON LOS VINOS DE LA TIERRA



MÁS INFORMACIÓN

Ubicado en la avenida de Playa Honda, frente al mar, el restaurante Nakai cuenta con un horario de martes a domingo, de 13:30 a 16:00 horas y de 20:00 a 22:30 horas.

Para encargos y reservas, los clientes tienen a su disposición el teléfono 660 65 35 22.

Con servicio a domicilio gratuito en la zona de Playa Honda y Arrecife para pedidos mínimos de 18 euros. Acepta pago con tarjeta bancaria y Bizum (647844834)

Nakai tiene activa presencia en redes sociales y los clientes pueden seguir la actualidad del restaurante y las nuevas propuestas gastronómicas en las direcciones de
Facebook: facebook.com/nakaibar
Instagram: www.instagram.com/nakaibar

En tan solo un año y medio, Nakai se ha convertido en un referente de la gastronomía de la Isla con su particular propuesta de ‘asian street food’

